مطبوعات مجمع اللغة العربية بدمشق

معرفة الرجال

عن يحيى بن معين

وفيه عن علي بن المديني وأبي بكر بن أبي شيبة ومحمد بن عبد الله بن نمير وغيرهم

رواية

أحمد بن محمد بن القاسم بن محرز

الجزء الثاني

تحقيق

محمد مطيع الحافظ

غزوة بدير

Made searchable using ScribeTools.com

بسم الله الرحمن الرحيم

مقدمة الكتاب

الحمد لله وبعد ، فهذا هو الجزء الثاني من كتاب معرفة الرجال حققناه إتماماً للجزء الأول الذي حققه الأستاذ محمد كامل القصار ضمن مطبوعات المجمع • وقد نهجنا في عملنا أن نقدم نصاً علمياً أقرب ما يكون لما أراد له جامعه أن يكون • ضبطنا الأعلام الواردة فيه وأحلنا تراجمه الى كتب الرجال ، وترجمنا لمن ذكر من الرجال كذلك وعرفنابهم •

اعتمدنا في تحقيقه النسخةالمخطوطة الوحيدةالتي تحتفظ بها المكتبة الظاهرية تحت رقم (١) من قسم المجاميع (عام ٣٧٣٨) والجزء الثاني من كتاب معرفة الرجال في الأوراق (٢٠ ــ ٤٢) ، في كل صفحة ٣٢ سطراً ، ومقياس الصفحة ٢١×١٥,٥ سم •

وكتاب معرفة الرجال هو الأول من ثلاثة كتب ضمها هذا المجموع الذي هو برقم ١ من مجاميع الظاهرية •

الكتاب الأول : معرفة الرجال (١ ــ ٤٢) الجزء الأول والثاني •

الكتاب الثاني : الكنى والأسماء لمسلم بن الحجاج (٤٣ ــ ١٠٤)•

Made searchable using ScribeTools.com

الكتاب الثالث : كتاب التعازي للمدائني ، الجزآن الأول والثاني (١٠٥ ــ ١٣٠) .

وهذا المجموع من الكتب القيمة التي كانت تحتفظ بها المدرسة الضيائية بدمشق أوقفه الشيخ علي الموصلي ، ثم آلت مخطوطات الضيائية الى المدرسة العمرية ثم الى المكتبة الظاهرية (١) .

السماعات المسجلة على الجزء الأول والثاني :

١ ــ الجزء الأول :

أ ــ سماع ناسخ الكتاب وصاحبه مهج بن عبد الله الفضلي سنة ٣٧٥ هـ على محمد بن العباس بن زكريا بن حيويه الخزاز .

ب ــ سماع على الشيخ أبي سعد أحمد بن عبد الجبار الصيرفي سنة ٥١٣ هـ بقراءة أبي الخير الهروي .

جـ ــ سماع على الشيخ أبي منصور محمد بن عبد الملك بن خيرون بقراءة المبارك بن كامل الخفاف سنة ٥٢٧ هـ .

د ــ سماع أيضاً على أبي منصور محمد بن عبد الملك بن خيرون سنة ٥٢٨ هـ .

٢ ــ الجزء الثاني :

أ ــ سماع ناسخ الكتاب سنة ٣٧٥ هـ .

ب ــ سماع على أبي سعد أحمد بن عبد الجبار سنة ٥١٣ هـ .

جـ ــ سماع المبارك بن كامل وابنه عبد الرحمن سنة ٥٢٧ هـ .

---

(١) للتوسع انظر ماكتبه الأستاذ مطاع الطرابيشي في مقدمة كتاب الكنى والأسماء للامام مسلم . دمشق دار الفكر ١٩٨٤ م .

د ــ سماع على ابن خيرون سنة ٥٢٨ هـ •

وبذلك يظهر لنا أن جزأي الكتاب قد اشتركا في سماعات واحدة •

التعريف بالجزء الثاني من الكتاب :

هذا الجزء مما تلقاه أبو العباس أحمد بن محمد بن القاسم بن محرز البغدادي (١) ، عن شيوخه العلماء : ابن معين ، وعلي بن المديني ، وأبي بكر بن أبي شيبة ، ومحمد بن نمير وغيرهم • على حين قصر الجزء الأول من الكتاب على ما كان تلقاه من ابن معين فقط •

تضمن هذا الجزء دراسة للرجال ، ودراسة لموضوعات في علوم القرآن والحديث النبوي والسيرة والشعر والطب وغيرها من الموضوعات •

ووردت تراجم مشتركة بين الجزأين أوجبت علينا أن نعمل فهرساً واحداً للجزأين معاً وهو يتضمن :

- فهرساً للآيات •
- فهرساً للأحاديث •
- فهرساً للموضوعات العامة •
- فهرساً للشعر •
- فهرساً لشيوخ ابن معين •
- فهرساً لشيوخ ابن محرز •
- فهرساً للتراجم وأصحاب الأخبار •

وفيما يلي ترجمة للشيوخ الذين تلقى عنهم ابن محرز هذا الجزء هذا وقد سبق التعريف بالإمام يحيى بن معين في الجزء الأول •

---

(١) انظر ترجمة له في تاريخ بغداد ٥/٨٣

Made searchable using ScribeTools.com

الحافظ علي بن عبد الله بن المديني

هو أبو الحسن علي بن عبد الله بن جعفر بن نجيح بن بكر بن سعد السعدي ، البصري ، المعروف بابن المديني .

أحد أئمة الحديث في عصره ، والمقدم على حفاظ وقته ، العالم الحافظ الثقة ، صاحب التصانيف .

روى عن غير واحد من مشيخة مالك بن أنس ، وجده جعفر بن نجيح روى عن عبد الرحمن بن القاسم بن محمد بن أبي بكر الصديق .

سمع ابن المديني من أبيه وحماد بن زيد ، وجعفر بن سليمان ، وهشيم بن بشير ، وسفيان بن عيينة ، وجرير بن عبد الحميد ، والوليد ابن مسلم ، وبشر بن المفضل ، ويحيى بن سعيد القطان ، وعبد الرزاق ، وعبد الرحمن بن مهدي ، ويوسف الماجشون ، وأبي قلابة الرقاشي ، وأبي حاتم الرازي ، وأحمد بن منصور الرمادي .

كان الإمام علي بن المديني علماً في الناس في معرفة الحديث والعلل قال الامام البخاري : « ما استصغرت نفسي بين أحد إلا بين يدي علي بن المديني » .

وقال أبو حاتم الرازي : كان ابن المديني علماً في الناس في معرفة الحديث والعلل ، وكان أحمد بن حنبل لايسميه ، إنما يكنيه تبجيلاً له ، ماسمعت أحمد سماه قط .

وقال ابن مهدي : علي بن المديني أعلم الناس بحديث رسول الله صلى الله عليه وسلم ، وخاصة بحديث ابن عيينة .

وقال عبد الله بن أبي زياد القطواني : سمعت أبا عبيد القاسم بن سلام يقول : انتهى العلم الى أربعة : أبو بكر بن أبي شيبة أسردهم له ، وأحمد بن حنبل أفقهم فيه ، وعلي بن المديني أعلمهم به ، ويحيى بن معين أكتبهم له •

وقال يحيى بن سعيد : الناس يلومونني في قعودي مع علي ، وأنا أتعلم من علي أكثر مما يتعلم مني •

وقال يحيى بن معين : علي بن المديني أروى الناس عن يحيى بن سعيد ، إني أرى عنده أكثر من عشرة آلاف •

وقال أبو بكر الاسماعيلي : سئل الفرهياني عن يحيى وعلي وأحمد وأبي خيثمة • فقال : أما علي فأعلمهم بالحديث والعلل ، ويحيى أعلمهم بالرجال ، وأحمد بالفقه ، وأبو خيثمة من النبلاء •

وقال صالح بن محمد : أعلم من أدركت بالحديث وعلله علي بن المديني ، وأفقههم في الحديث أحمد بن حنبل ، وأمهرهم بالحديث سليمان الشاذكوني •

توفي ابن المديني بسامراء في ذي القعدة سنة أربع وثلاثين ومئتين •

من مؤلفات ابن المديني الكثيرة :

١ ــ علل الحديث ومعرفة الرجال •

٢ ــ تسمية أولاد العشرة وغيرهم من أصحاب رسول الله صلى الله عليه وسلم •

٣ ــ آراؤه في علماء البصرة الذين وصفهم يحيى بن معين بالقدرية •

Made searchable using ScribeTools.com

مراجع ترجمته :

التاريخ الكبير للبخاري ٦/٢٨٤ ، الجرح والتعديل ٦/١٩٣ ، تاريخ بغداد ١١/٤٥٨ ، العبر ١/٤١٨ ، ميزان الاعتدال ٣/١٣٨ ، تهذيب التهذيب ٧/٣٤٩ ، طبقات الحفاظ ١٨٤ ، سير أعلام النبلاء ١١/٤١ ، علل الحديث ومعرفة الرجال لابن المديني ـ تحقيق د . عبد المعطي قلعجي .

الامام أبو بكر عبد الله بن أبي شيبة

هو الامام أبو بكر عبيد الله بن محمد بن القاضي أبي شيبة ابراهيم ابن عثمان العبسي الكوفي • الإمام العلم ، صاحب الكتب الكبار : المسند والمصنف والتفسير ، من أهل بيت علم ، وهو من أقران الإمام أحمد بن حنبل وإسحاق بن راهويه ، وعلي بن المديني في السن والمولد والحفظ ، ويحيى بن معين أسن منهم بسنوات •

طلب أبو بكر العلم وهو صبي ، وأكبر شيخ له هو شريك بن عبد الله القاضي ، سمع منه ومن أبي الأحوص سلام بن سليم ، وعبد السلام بن حرب وعبد الله بن المبارك ، وجرير بن عبد الحميد ، وسفيان ابن عيينة وعلي بن مسهر ، وعبد الله بن إدريس ، وخلف بن خليفة الذي يقال إنه تابعي ، وعمر بن عبيد الطنافسي ، ووكيع بن الجراح ويحيى القطان •

كان بحراً من بحور العلم ، وبه يضرب المثل في قوة الحفظ ، حدث عنه الشيخان وأبو داود وابن ماجه وروى النسائي عن أصحابه ، وروى عنه محمد بن سعد الكاتب ، ومحمد بن يحيى وأحمد بن حنبل وأبو زرعة وأبو بكر بن أبي عاصم ، وبقي بن مخلد ، ومحمد بن وضاح محدثا الأندلس والحسن بن سفيان ، وأبو يعلى الموصلي ، والهيثم بن خلف الدوري •

قال : يحيى بن عبد الحميد الحماني : أولاد ابن أبي شيبة من أهل العلم ، كانوا يزاحمونا عند كل محدث •

Made searchable using ScribeTools.com

وقال أحمد بن حنبل : أبو بكر صدوق ، هو أحب إلي من أخيه عثمان .

وقال أحمد بن عبد الله العجلي : كان أبو بكر ثقة حافظاً للحديث .

وقال عمرو بن علي : ما رأيت أحداً أحفظ من أبي بكر بن أبي شيبة ، قدم علينا مع علي بن المديني ، فسرد للشيباني أربع مئة حديث حفظاً وقام .

وقال الامام أبو عبيد : انتهى الحديث الى أربعة : فأبو بكر بن أبي شيبة أسردهم له ، وأحمد بن حنبل أفقههم فيه ، ويحيى بن معين أجمعهم له ، وعلي بن المديني أعلمهم به . وقال صالح بن محمد الحافظ : أعلم من أدركت بالحديث وعلله علي بن المديني ، وأعلمهم بتصحيف المشايخ يحيى بن معين ، وأحفظهم عند المذاكرة أبو بكر بن أبي شيبة .

قال الخطيب : كان أبو بكر متقناً حافظاً صنف المسند والأحكام والتفسير ، وحدث ببغداد هو وأخواه القاسم وعثمان .

توفي أبو بكر بن أبي شيبة في المحرم سنة خمس وثلاثين ومئتين .

مراجع ترجمته :

الجرح والتعديل ٥/١٦٠ ، تاريخ بغداد ١٠/٦٦ ، تذكرة الحفاظ ٢/٤٣٢ ، ميزان الاعتدال ٢/٤٩٠ ، العبر ١/٤٢١ ، سير أعلام النبلاء ١١/١٢٢ ، البداية والنهاية ١٠/٣١٥ ، شذرات الذهب ٢/٨٥ ، الرسالة المستطرفة ١٣

الحافظ محمد بن عبد الله بن نمير

هو أبو عبد الرحمن محمد بن عبد الله بن نمير ، الحافظ الحجة ، الهمداني ثم الخارفي مولاهم ، الكوفي •

ولد سنة نيف وستين ومئة ، وهو من أقران الامام أحمد بن حنبل، والامام علي بن المديني • حدث عن أبيه الحافظ عبد الله بن نمير ، والمطلب بن زياد ، ومحمد بن عبيد الطنافسي وإخوته وحميد بن عبد الرحمن ، وابن إدريس ، وأبي خالد الأحمر ، وأبي معاوية ، ومروان ابن معاوية ، وسفيان بن عيينة ، وابن علية ، ووكيع ، وحكام بن سلم ، ويزيد بن هارون ، والمحاربي ، ومحمد بن بشر ، وأبي عاصم ، وأبي أسامة ، وخلق كثير •

حدث عنه البخاري ومسلم في الصحيحين ، وأبو داود وابن ماجه ، ومحمد بن يحيى الذهلي ، وأبو حاتم وأبو زرعة ، ويعقوب بن شيبة ، وبقي بن مخلد ، وأحمد بن ملاعب وعبد الله بن أحمد بن حنبل ، وأبو يعلى الموصلي ، وغيرهم •

كان رأساً في العلم والعمل • قال أبو اسماعيل الترمذي : كان أحمد بن حنبل يعظم محمد بن عبد الله بن نمير تعظيماً عجيباً ، ويقول : أي فتى هو ! •

قال ابن الجنيد : ما رأيت بالكوفة مثل محمد بن عبد الله بن نمير ، كان رجلاً قد جمع العلم والفهم والسنة والزهد وكان يلبس في الشتاء الشاتي لبادة في الصيف يُدَيِّر ، وكان فقيراً •

Made searchable using ScribeTools.com

وقال أحمد بن سنان القطان : ما رأيت من الكوفيين من أحداثهم رجلاً أفضل عندي من ابن نمير ، كان يصلي بنا الفرائض ، وأبوه يصلي خلفه ، قدم علينا أيام يزيد بن هارون يعني واسطاً .

قال أحمد بن عبد الله العجلي : كوفي ثقة ، يعدّ من أصحاب الحديث .

وقال أبو حاتم : ثقة يحتج بحديثه . وقال أبو داود : هو أثبت من أبيه ، وقال النسائي : ثقة مأمون وقال أبو حاتم بن حبان : كان من الحفاظ المتقنين وأهل الورع في الدين .

وقال أحمد بن صالح الحافظ : ما رأيت بالعراق مثل أحمد بن حنبل ببغداد ، ومحمد بن عبد الله بن نمير بالكوفة جامعَين لم أر مثلهما بالعراق .

قال البخاري : توفي في شعبان أورمضان سنة أربع وثلاثين ومئتين .

مراجع ترجمته :

طبقات ابن سعد ٦/٤١٣ ، الجرح والتعديل ١/٣٢٠ ، تاريخ بغداد ٥/٤٢٩ ، تذكرة الحفاظ ٢/٤٣٩ ، العبر ١/٤١٨ ، سير أعلام النبلاء ١١/٤٥٥ ، البداية والنهاية ١٠/٣١٢

هذا وبعد أن قمنا بالاشراف على طباعة الجـزء الأول من هـذا الكتاب ، وتحقيق الجزء الثاني ، واخراجهما على هذا الشكل نأمل أن نكون قـد وفينا الكتاب حقه ــ على قـدر استطاعتنا ــ من الضبط والتخريج والتعليق على نصه ، فإن أصبنا فذلك بفضل الله ، وان أخطأنا فالمرجو ارشادنا الى ما هو الصحيح •

وفي الختام نشكر للأساتذة السادة الدكتور حسني سبح رئيس مجمع اللغة العربية وأعضاء لجنة التراث اهتمامهم بطبع هذا الكتاب • ونخص بالشكر الاساتذة الدكتور شاكر الفحام والدكتور عبد الكريم اليافي والأستاذ أحمد راتب النفاخ لملاحظاتهم وتوجيهاتهم السديدة •

المحققان

محمد مطيع الحافظ غزوة بدير

دمشق ٢٩ شعبان ١٤٠٥ هـ

١٩ أيـــار ١٩٨٥ م

Made searchable using ScribeTools.com

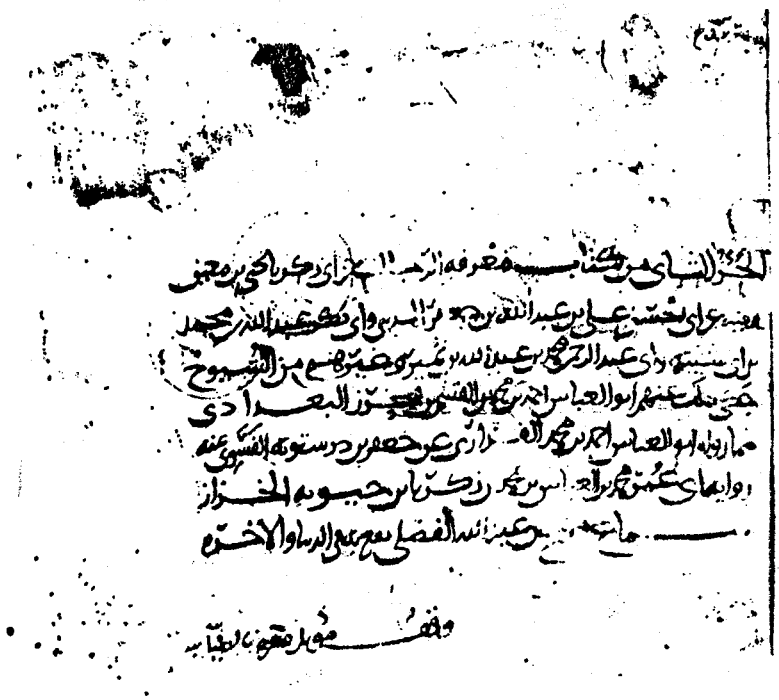

عنوان الكتاب من الجزء الثاني من كتاب معرفة الرجال

(مخطوط الظاهرية مجموع رقم ١)

الورقة الأولى من الجزء الثاني من كتاب معرفة الرجال

Made searchable using ScribeTools.com

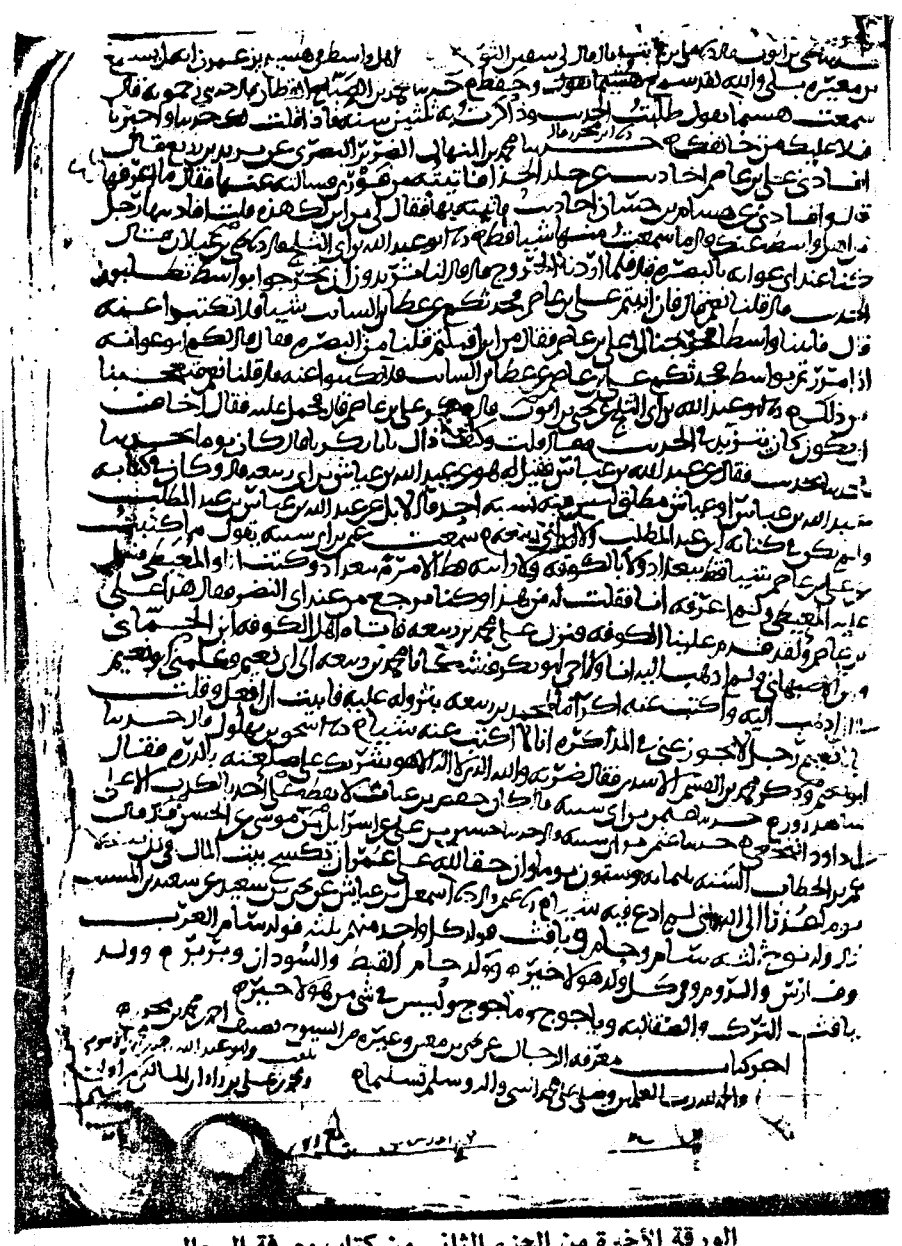

الورقة الأخيرة من الجزء الثاني من كتاب معرفة الرجال

(مخطوط الظاهرية مجموع رقم ١)

الجزء الثاني

من كتاب معرفة الرجال

عن أبي زكريا يحيى بن معين

وفيه عن أبي الحسن علي بن عبد الله بن جعفر المديني ٠

وأبي بكر عبد الله بن محمد بن أبي شيبة ٠

وأبي عبد الرحمن محمد بن عبد الله بن نمير وغيرهم من الشيوخ ٠

حكى ذلك عنهم أبو العباس أحمد بن محمد بن القاسم ابن محرز البغدادي ٠

مما رواه أبو العباس أحمد بن محمد الفزاري ٠

عن جعفر بن درستويه الفسوي عنه ٠

رواية أبي عمر محمد بن العباس بن زكريا بن حيويه الخزاز ٠

سماع مهج بن عبد الله الفضلي نفع به في الدنيا والآخرة ٠

وقف مؤبد مقره بالضيائية

Made searchable using ScribeTools.com

بسم الله الرحمن الرحيم

١ ــ أخبرنا (١) أبو عمر محمد بن العباس بن محمد بن زكريا بن حيويه الخزاز قال :

أخبرنا أبو العباس أحمد بن محمد الفزاري قال :

حدثنا أبو الفضل جعفر بن درستويه بن المرزبان الفسوي قال :

حدثنا أبو العباس أحمد بن محمد بن القاسم بن مشحرز قال : سمعت يحيى بن معين يقول :

إنّ لي ابناً (٢) صغيراً ابنَ سنتين وسبعةَ أشهر ، وابنةً بنتَ خمس وعشرين سنة ، فربما أردت أن أبرّ ابني بشيء فأحرَج من ابنتي ألاّ أفعلَ بها مثل ذلك ، وذلك أنه يقال : « ساووا بينَ أولادِكم حتّى في القُبَلِ » .

٢ ــ سمعت يحيى بن معين وسئل عن رجل حلفَ بطلاق امرأته ألاّ يبرّ أمه ولا ترزأ منه شيئاً أبداً ، فقال : هذا رجلٌ سوء فاسق ،

---

(١) في الهامش العلوي من الورقة ورد ما يأتي : « سمعت وأبو عبد الله أحمد بن محمد الأبنوسي بقراءته ، ومحمد بن علي بن زاذان ، وذلك في ربيع الآخر من سنة خمس وسبعين وثلاث مئة » .

(٢) في الأصل : « ابن صغير » .

Made searchable using ScribeTools.com

يطلق امرأته تطليقة فإذا انقضت عدتها راجعها ، ويبر أمه ولا شيء عليه ، أفتى بذلك الحسن يعني البصري .

٣ — سمعت يحيى بن معين وسئل عن زكاة الفطر فقال : أحب إلينا أن نعطي ما أُمِرَ به : التمر والحنطة والشعير ، قيل له: فالدراهم؟ قال : إذا عَسُر عليه هذا ، فلا بأس أن يعطي قيمةَ ذلك ، قيل له : كم نعطي من التمر ؟ قال : خمسة أرطال وثلثاً .

٤ — سمعت يحيى بن معين وسئل عن رجل (١) يعطي زكاته بنات أخيه قال : إذا كانوا (٢) محاويج فلا بأس به أن يضع زكاته فيهم (٢) ، قيل له : فإنْ إحداهن زُوجت فأرادوا أن يجهزوها تُعْطَى من هذا ثلاثين ديناراً ؟ قال : لا ، ولكن تعطى مئتي درهمٍ إلا درهماً (٣)، وتعطى (٤) أخواتها مثل ذلك . حتى يُجزي عنك ، فإن أحب أخواتها أن يصلوها بهذا فعلوا وقد أجْزَتْ عنك فقال له الرجل : فإن لهم مسكناً وخادماً ، قال : لا بُد من مسكن يستر وخادمٍ يكفّ ، لا بأس أن يعطى من له مسكن وخادم وخادمان .

٥ — سألت يحيى بن معين عن الرجل يُعْطَى الدراهم يخرج بها ليغزو فيغزو ويبقى معه منها بقية ، قال : أحبُّ إلي أن يردّها إلى أهلها .

٦ — سمعت يحيى بن معين يقول :

---

(١) في الأصل : « الرجال » .

(٢) هكذا وردت بالتذكير .

(٣) في الأصل : « إلا درهم » .

(٤) في الأصل : « ويعطى » .

كنتُ بسكة فألقى رجلٌ من الحاج رجلاً من قوّام زمزم في زمزم، وفيها أربعون قامة ماء ، فذهب الرجل تقطيعاً (١) ، ما أخرجوه إلا بالكلاليب مُتَقطّعاً ، فذهبوا ينزحونها وجعل قوم يتجنبون ماءها ، فقلت لهم : مالكم ! ماؤها طاهر ، فنزحوا منها شيئاً كثيراً فما تبين ذاك فيها .

٧ ــ سمعت يحيى بن معين يقول : سمعت يحيى بن آدم يقول : ما رأيت رجلا قط أعلم من اللؤلؤي (٢) ، قد رأيت أبا يوسف (٣) ومحمد بن الحسن (٤) ، ما رأيت أحداً أعلم من اللؤلؤي ، ولقد كان الله يخطئه الصواب ، كان يأتيه الخصم فيقضي عليه بالخطأ بخلاف رأيه كلّه .

٨ ــ سمعت يحيى بن معين يقول : حدثنا نُعيم بن حمّاد (٥) قال : حدثنا ضمرة ، عن بشير بن صالح قال :

---

(١) في الأصل : « تقطع » .

(٢) اللؤلؤي : الحسن بن زياد الكوفي ، قاض فقيه ، من أصحاب أبي حنيفة، توفي سنة ٢٠٤ هـ الأعلام ٢/٢٠٥

(٣) أبو يوسف يعقوب بن إبراهيم بن حبيب الأنصاري ، صاحب أبي حنيفة ، قاضي القضاة ، توفي سنة ١٨٢ هـ الأعلام ٩/٢٥٢

(٤) محمد بن الحسن الشيباني ، من أصحاب أبي حنيفة قاض ، فقيه ، ناشر علم أبي حنيفة . توفي سنة ١٨٩ هـ الأعلام ٦/٣٠٩

(٥) نعيم بن حماد بن معاوية بن الحارث ، أبو عبد الله المروزي الفارض . روى عن إبراهيم بن طهمان وأبي بكر بن عياش ، وروى عنه البخاري ويحيى بن معين ، تهذيب التهذيب ١٠/٤٥٨

Made searchable using ScribeTools.com

سأل يحيى بن أبي كثير عطاءً عن مسكنه فقال له : أين تسكن ؟ قال : اليمامة ، قال : فأين أنت عن يحيى بن أبي كثير (١) ، قال يحيى : فما خرجت من نفسي زماناً ، يعني العجب .

٩ ــ سألت نعيم بن حماد عن هذا الحديث بعد ما حدثنيه عنه يحيى بن معين بحين من الدهر فحدثني به عن ضمرة هكذا .

١٠ ــ سمعت يحيى بن معين يقول : قال الأعمش (٢) : أتيت ... . من عنده فحدثنا ... ... (٣) لو كان بي قوة لاختلفت /٢٢ ب/ إلى الأعمش فقال له عبد الله بن رومي اليمامي من ذكره عن الأعمش ؟ فقال : الفضل بن موسى ، فقيل ليحيى : ممن سمعته ؟ قال : من شيخ .

١١ ــ سمعت يحيى بن معين وقال له أبو خيثمة (٤) تحفظ هذا من حديث سفيان الثوري عن ابن أبي نجيح ؟ قال :

---

(١) يحيى بن أبي كثير الطائي ، مولاهم أبو نصر اليمامي . روى عن أنس وزيد بن سلام ، وروى عنه يحيى بن سعيد الأنصاري والأوزاعي . توفي سنة ١٢٩ هـ . تهذيب التهذيب ٢٦٨/١١

(٢) هو سليمان بن مهران الأسدي الأهلي ، أبو محمد الكوفي ، روى عن أنس ولم يثبت له منه سماع . توفي سنة ١٤٨ هـ . تهذيب التهذيب ٢٢٢/٤

(٣) خرم في الأصل .

(٤) أبو خيثمة : هو زهير بن معاوية بن حديج الجعفي ، قال عنه النسائي : ثقة ثبت ، توفي سنة ١٧٢ هـ . تهذيب التهذيب ٣٥١/٣

قلت لمجاهد : إنّ اليهود تقول : كُلْ من الطير مالقط ، قال : فاعجب ذاك مجاهداً ، فقال يحيى بن معين : وكيع وأبو داود (١) الحَفَري فقال أبو خيثمة : أنا سمعته من سلم (٢) بن قتيبة .

١٢ ــ حدثنا يحيى بن معين قال : حدثنا أبو مُسهر (٣) قال : حدثنا هشام بن يحيى ، عن أبيه : أنه اشترى لابنته لعبة مُهضَمة بدينار .

١٣ ــ حدثنا يحيى بن معين قال : حدثنا سعيد بن عامر (٤) ، عن محمد بن ليث ، أو عن عبد الله بن المبارك قال : قال محمد بن المنكدر :

بتُّ أغمزُ رجل أمي ، وبات عمر يُصلي ليلته ، وما تسوى ليلتي بليلته ! .

---

(١) أبو داود الحفري : عمر بن سعد بن عبيد الكوفي . تهذيب التهذيب ٧/٤٥٢ .

(٢) سلم بن قتيبة الشعيري ، أبو قتيبة الخراساني الفريابي نزيل البصرة . روى عن بولس بن أبي اسحاق وإسرائيل بن يونس ، وعنه عمرو بن علي الفلاس وزيد بن أخزم . توفي سنة ٢٠١ هـ . تهذيب التهذيب ٤/١٣٣

(٣) هو عبد الأعلى بن مسهر الدمشقي . الكنى والأسماء لمسلم ١١٠ ١/١٣٨ .

(٤) سعيد بن عامر الضبعي ، أبو محمد البصري . روى عن شعبة وهمام بن يحيى . وعنه اسحاق بن راهويه وأحمد وابن معين . قال ابن معين : حدثنا سعيد بن عامر الثقة المأمون . توفي سنة ٢٠٨ هـ . تهذيب التهذيب ٤/٥٠

Made searchable using ScribeTools.com

١٤ ــ حدثنا يحيى بن معين قال : حدثنا المبارك بن سعيد (١) ، عن أبي الجحاف (٢) قال :

أدركت الشيعة الأولى ، والغالي فيهم الذي يفضل علياً على أبي بكر وعمر .

١٥ ــ حدثني فهم بن عبد الرحمن قال : حدثني وكيع بن الجراح قال : سمعت سفيان الثوري يقول :

ما أرى مَنْ تركَ تقديم أبي بكر وعمر إلا طاعناً على أصحاب رسول الله صلى الله عليه وسلم .

١٦ ــ سمعت يحيى بن معين وقيل له : شعبة ، عن أبي المؤمل(٣) من هذا ؟ فقال : لا أعرف اسمه .

١٧ ــ سمعت يحيى بن معين يقول : شُمَيْسة أم سلمة (٤) العتكية .

١٨ ــ سمعت يحيى يقول لأبي خيثمة تحفظ هذا من حديث سفيان عن ابن أبي نجيح ، عن مجاهد قال :

---

(١) المبارك بن سعيد بن مسروق الثوري ، أبو عبد الرحمن الكوفي . روى عن أبيه وأخويه والأعمش : وعنه ابن معين والقاسم بن سلام . توفي سنة ١٨٠ هـ . تهذيب التهذيب ١٠/٢٨

(٢) أبو الجحاف : هو داود بن أبي العوف الكوفي . الكنى والأسماء للدولابي ١/١٣٨

(٣) انظر الكنى والأسماء للدولابي ٢/١٣٤

(٤) أم سلمة : هي شميسة بالتصغير بنت عزيز بن عامر العتكية ثم الوسقية البصرية روت عن عائشة . تهذيب التهذيب : ١٢/٤٢٨

ليس آزر أبا (١) إبراهيم ، إنما هو صنم ، فقال رجل لأبي زكريا : من ذكره عن سفيان ؟ فقال : قد ذكروه .

١٩ ــ سمعت يحيى بن معين يذكر عن أبي قطن (٢) ، عن أبي حرة (٣) ، عن أبي رجاء (٤) قال :

يسبون علياً وهو أول من صلى . وقتلوا عثمان ، فلن يزال السيفُ على أعناقهم إلى يوم القيامة .

٢٠ ــ حدثنا يحيى بن معين ، قال : حدثنا حفص بن غياث ، عن هشام بن عروة ، عن أبيه قال :

أرادوا أن يصلّوا على عثمان فمنعوا ، فقام رجل من قريش يُقال له أبو جهم (٥) بن حذيفة فقال : إنْ يصلوا عليه أو يدعوه فقد صلى اللهُ عليه وملائكته .

٢١ ــ حدثنا يحيى بن معين قال : حدثنا يحيى بن سعيد القطان ، عن سفيان ، عن منصور قال :

---

(١) في الأصل : (أبو) .

(٢) عمرو بن الهيثم بن قطن بن كعب الزبيدي القطعي ، أبو قطن البصري . روى عن شعبة ومالك بن مغول . وعنه أحمد ويحيى بن معين قال ابن معين : ثقة . توفي سنة ١٩٨ هـ . تهذيب التهذيب ٨/١١٤

(٣) هو واصل بن عبد الرحمن . الكنى والأسماء لمسلم ٢٩

(٤) أبو رجاء العطاردي : هو عمران بن مِلحان ، ويقال ابن تيم البصري ، أدرك زمن النبي ولم يره تهذيب التهذيب ٨/١٤٠

(٥) أبو الجهم : عامر وقيل عبيد بن حذيفة القرشي العدوي له صحبة . الكنى والأسماء لمسلم ١٩

Made searchable using ScribeTools.com

قلت لإبراهيم (١) : ما لسالم (٢) بن أبي الجعد أتم حديثاً منك ؟ قال : إنه كان يكتب .

٢٢ ــ حدثنا يحيى بن معين قال : حدثنا معتمر (٣) ، عن أبيه ، قال : حدثتني أنت عن عُبيد الله بن عمر :

أنّ عُمَر إنما كَسر النبيذَ لشدة حلاوته .

٢٣ ــ سمعت يحيى بن معين يقول : قال عباد بن العوام :

إنما ترك هشيم (٤) سعيدَ بن أبي عروبة تكبراً عنه ، وذلك لأنه قد كان لقي أصحاب الحسن .

٢٤ ــ حدثنا يوسف بن مروان ، حدثنا أبو اسحاق الفزاري ، عن شعبة ، عن يعلى بن عطاء عن أبيه ، عن عبد الله ، عن ابن عمرو ، عن النبي صلى الله عليه قال :

رضا الربّ في رضا الوالد ، وغضبُ الربّ في غضب الوالد .

٢٥ ــ سمعت يحيى بن معينٍ وقيل له في حديث حفص بن غياث ، عن عُبيد الله ، عن نافع ، عن ابن عمر :

---

(١) ابراهيم بن يزيد النَخَعي ، أبو عمران الكوفي الفقيه ، مات سنة ٩٦ ، تهذيب التهذيب ١/١٧٧

(٢) سالم بن أبي الجعد رافع الأشجعي الكوفي ، توفي سنة مئة . تهذيب التهذيب ٣/٤٣٢

(٣) معتمر بن سليمان بن طرخان التيمي ، أبو محمد البصري ، روى عن أبيه وحميد الطويل ، وعنه الثوري وابن المبارك . توفي سنة ١٨٨ هـ . تهذيب التهذيب ١٠/٢٢٧

(٤) هشيم بن بشير بن القاسم السلمي توفي سنة ١٨٣ تهذيب التهذيب ١١/٥٩

كنا نأكل ونحن نمشي ، ونشرب ونحن قيام على عهد رسول الله صلى الله عليه . فقال : هو خطأ .

٢٦ ــ حدثنا يحيى بن معين قال : حدثنا يحيى بن أبي بكير (١) قال : حدثنا حمّاد بن سلمة قال :

أخذ حميد (٢) كتب الحسن فنسخها ثم ردّها عليه .

٢٧ ــ حدثنا زهير بن حرب ، حدثنا جرير ، عن الأعمش ، عن الحسن قال :

إنّ لنا كتباً نتعاهدها .

٢٨ ــ سمعت يحيى بن معين يقول لأبي خيثمة :

تحفظ هــذا الحديث عن سفيان ، عن بيان ، عن الشعبي ، عن شريح ؟ قــال : إذا استدانت المرأةُ عــلى زوجها فلا شيء عليها إذا كان بإذنه. فقال له أبو خيثمة : مَنْ هذا ؟ فقال : بشر بن السّري(٣).

٢٩ ــ /٢٣ أ/ أخبرنا أحمد ، حدثنا جعفر ، حدثنا أبو العباس قال : سمعت يحيى بن معــين يقول : محمد بن عبد الرحمن بن عُبيد

---

(١) يحيى بن أبي بكير الأسدي القيسي ، أبو زكرياء الكرماني . روى عن ابراهيم بن طهمان وشــعبه . وعنه أبــو خيثمة وعبــاس الدوري . توفي سنة ٢٠٨ هـ . تهذيب التهذيب ١١/١٩٠

(٢) حميد بن أبي حميد الطويل ، أبو عبيدة الخزاعي البصري ، روى عن أنس بن مالك وثابت البناني والحسن البصري ، توفي سنة ١٤٢ هـ ، تهذيب التهذيب : ٣/٣٨

(٣) بشر بن السري البصري أبو عمرو الأفوه ، سكن مكة ، روى عن الثوري وروى عنه أبو خيثمة . توفي سنة ٩٦ هـ . تهذيب التهذيب ١/٤٥٠

Made searchable using ScribeTools.com

مولى الطلحة (١) ، عن سليمان بن يسار ، عن عبد الله بن عُتبة ، عن عُمر قال :

طلاق الأمة اثنتان ، وعدّتها حيضتان ، فإنْ كانت لا تحيض فشهران (٢) ، أو شهر ونصف . فقيل ليحيى بن معين : مَنْ دون محمد ابن عبد الرحمن بن عبيد ؟ فقال سفيان بن عيينة . فقيل له : سمعته منه ؟ قال : سمعته منه . فقال سفيان : سألني عنه سفيان الثوري منذ خمسين سنة .

٣٠ — سمعت يحيى بن معين يقول لأبي خيثمة : كتبت هذا عن ابن عُلَيَّة (٣) ، عن خالد ، عن عكرمة ، عن ابن عباس قال : قال ابن مسعود :

البطشةُ الكبرى يوم بدر . قال ابن عباس : وأنا أقول البطشة الكبرى يوم القيامة . فقال له أبو خيثمة : لا أحفظه . فقيل ليحيى بن معين : مَنْ حدّثكم به ؟ قال : الذي حدثناه ، ثم سأله محمد بن سعد العوفي وأنا أسمع فقال له : يا أبا زكريا مَنْ حدثكم به ؟ فكلّمه

---

(١) محمد بن عبد الرحمن بن عبيد القرشي التيمي ، مولى آل طلحة روى عن السائب بن يزيد والزهري . وعنه شعبه والثوري . تهذيب التهذيب ٩/٢٩٩ .

(٢) في الأصل : « فشهرين » .

(٣) هو اسماعيل بن ابراهيم بن مقسم الأزدي ، أبو بشر البصري المعروف بابن علية ، روى عن التيمي وحميد الطويل وعاصم الأحول وروى عنه ابن وهب والشافعي وأحمد ويحيى . توفي سنة ١٩٣ هـ . تهذيب التهذيب ١/٢٧٧

يحيى بن معين بشيء لم أفهمه . فقلت لمحمد بن سعد العوفي في ذلك الوقت ويحيى معنا : ماذا ردّ عليك ؟ فقال : قال لي: حدثناه ابن عُليّة.

٣١ ــ سمعت يحيى بن معين يقول :

سفرة إلى المدينة أحبّ إلي من مئتي طواف .

٣٢ ــ سمعت يحيى بن معين وذكر بُرداً (١) أبا العلاء بن سِنَان فقال : حدث بنحو من مئتي حديث . حدث عنه معتمر وغيره .

٣٣ ــ حدثنا يحيى بن معين قال : حدثني ابن أبي مريم (٢) قال: حدثنا أبو الحسن الإسكندراني علي بن زياد قال : قال أبو شهاب (٣) :

مَن اعتدل يوماه (٤) فهو مَغْثُوث (٥) ، ومن كان غَدُهُ شَرّاً

---

(١) برد بن سنان الشامي الدمشقي ، أبو العلاء مولى قريش ، سكن البصرة، روى عن وائلة واسحاق بن قبيصة وعطاء والزهري ، وعنه ابن علية والسفيانان والحمادان توفي سنة ١٣٥ هـ تهذيب التهذيب ٤٢٨/١

(٢) سعيد بن الحكم بن محمد بن سالم المعروف بابن أبي مريم الجمحي ، أبو محمد المصري ، روى عن مالك والليث ، وروى عنه البخاري والقاسم ابن سلام ويحيى بن معين وأبو حاتم . توفي سنة ٢٢٤ هـ . تهذيب التهذيب ١٧/٤

(٣) أبو شهاب الأكبر موسى بن نافع الأسدي ويقال المدني ، روى عن مجاهد وعطاء وسعيد بن جبير . تهذيب التهذيب ٣٧٤/١٠ ، وأبو شهاب الأصغر عبد ربه بن نافع الكناني ، روى عن يحيى بن سعيد الأنصاري والأعمش توفي سنة ٧١ هـ . تهذيب التهذيب ١٢٨/٦

(٤) في الأصل : « يوما » .

(٥) المغثوث : الرجل الأحمق لاخير فيه . القاموس المحيط/غث .

Made searchable using ScribeTools.com

يوميه فهو ملعون ، ومن لم يكنْ في زيادة فهو في نقص ، ومن كان في نقص فالموت أولى به .

٣٤ ــ حدثنا يحيى بن معين ، عن معتمر (١) ، عن أبيه قال :

رأى الحسن مع أمه بقلة كُرّاث فقال : ما هذه البقلة الخبيثة أو الردية ؟ فقالت له أمه : مالك قد صرت شيخاً ، وقد خرفت ؟ قال : فقال لها الحسن : يا أمه أيما أكبر أنا أم أنتِ ؟

٣٥ ــ سمعت يحيى بن معين يقول :

شهدت يحيى القطان وجاءه معاذ ــ يعني ابن معاذ (٢) ــ فجعل يقول : بنيّ يصلّون بالليل ، وبنيّ يفعلون ويفعلون . فلما قام قال : يمدح بنيه عندنا كأنّا لا نعرفهم .

٣٦ ــ سمعت يحيى بن معين يقول : قال يحيى بن سعيد القطان : وهذا يدّعي : كتب منصور ، وعمّن كتبها ، عن ورقاء (٣) ، وورقاء أي شيء هو ؟

٣٧ ــ سمعت يحيى بن معين يقول :

---

(١) انظر حاشية الخبر رقم ٢٢ .

(٢) معاذ بن معاذ بن نصر العنبري ، أبو المثنى التميمي الحافظ البصري قاضيها . توفي سنة ١٩٦ هـ تهذيب التهذيب ١٠/١٩٤

(٣) ورقاء بن عمر بن كليب اليشكري ويقال الشيباني أبو بشر ، الكوفي نزيل المدائن ، روى عن الأعمش ومنصور وابن المنكدر . تهذيب التهذيب ١١/١١٤

كان عبـــدة (١) بن سليمان صبوراً على ما كان فيه من الجهد ، ولقد رأيت عليه جبة فرو ليس عليه قميص ، والقمّل قد أكله ، وقد اشترى جزراً وقد حمله في طرف ردائه ، ثم جاء فرآنا ونحن قعود على الباب . فقـــال : كلوا رحمكـــم الله ، كلوا عافاكـــم الله ، فكان ذاك الجزر يقوته .

٣٨ ــ وسمعت يحيى بن معين يقول :

كان ابن رجاء (٢) يحدث بالحبل والمخـــلاة والرسن وأشباه ذلك بحـــديث كثير ، وكان محتاجاً ، وكان لا بأس به . فلو أعطي ثوب (٣) مروي (٤) لحدث بكل شيء سمعه ، ثوب (٥ مروي ٥) كان يحدث به منصور بن المعتمر .

---

(١) عبدة بن سليمان الكلابي ، أبو محمد ، ويقال اسمه عبـــد الرحمن ، روى عن الأعمش والثوري ، وروى عنه الامام أحمد ، مات سنة ١٨٧ هـ تهذيب التهذيب ٦/٤٥٨

(٢) عبد الله بن رجاء ، أبو عمرو الغداني البصري ، روى عنه البخاري وأبو داود وابن ماجه ذكره ابن حبـــان في الثقات . توفي سنة ٢١٨ هـ . تهذيب التهذيب ٥/٢٠٩

(٣) هكذا في الأصل .

(٤) قال في تاج العروس ١٠/٣٤٠ : ومرو بلدة بفارس ، والنسبة اليه : مروي على القياس أو مروي بالتحريك ، ومروزي بزيادة الزاي مع سكون الراء وكلاهما من نادر معدول النسب قال الجوهري والنسبة : مروزي على غير قياس ، والثوب مروي على القياس .

(٥) فوقها في الأصل ضبة .

Made searchable using ScribeTools.com

٣٩ ــ سمعت يحيى بن معين يقول : سمعت عبد الله بن إدريس (١) يقول :

عندنا راوية (٢) من حوض الربابين وفَوْصَرَّة (٣) مَكلاي (٤) ودَبَّة (٥) فيها زيت ونحن من الله بكل نعمة . قال يحيى بن معين : يَحمد الله ويشكره ، ويعظم أمره على شيء لعل قيمته أربعة دوانيق ، راوية (٢) بقيراط وقوصرَّة ملكاي لعل ثمنها دانق ونصف ، وزيت في دبة لعل ثمنه دانقان (٦) ، وجعل يُعجب بعبد الله بن إدريس .

٤٠ ــ سمعت يحيى بن معين يقول :

كان ابن إدريس يلبس كساء أخضر متقطعاً ، زعم أنّه كان لأبيه ، وكان عليه خفّان خَلِقان (٧) ، وقال : قال لي العباس بن موسى : أنأمر لك بكساء ، أنأمر لك بخفين ؟ قال : /٢٣ ب/ ولو أمر لي بشيء

---

(١) عبد الله بن ادريس بن يزيد الأودي الزعافري ، أبو محمد الكوفي . روى عن أبيه وعمه داود والأعمش ، وعنه مالك بن أنس ويحيى بن معين ، توفي سنة ١٩٢ هـ تهذيب التهذيب ٥/١٤٤

(٢) في الأصل : رواية ، والراوية : وعاء الماء الذي هو المزادة القاموس : روي .

(٣) القَوْصرَّة : وتخفف ، وعاء للتمر . القاموس المحيط : قصر .

(٤) هكذا في الأصل ، وفي تاريخ يحيى بن معين ٣/٥١٠ : ملكاي .

(٥) الدبة ظرف للزيت والدهن القاموس : دب .

(٦) في الأصل : « دانقين » .

(٧) في الأصل . « خفين خلقين » .

لقبلته من غير أنْ يسألني • قيل ليحيى : وكان يفعل ؟ قال : نعم ، كان بعلق الدراهم تعليقاً لها شأن (١) •

٤١ ــ سمعت يحيى بن معين يقول : أخبرني ابن (٢) نمير قال :

لقيني عبد الله بن إدريس فقال لي : إنّ ذاك خال الفضل بن الربيع بعث إلي بدراهم فقسمتها ، وقد رفعت لك مئتي درهم • قال ابن نمير : وكنت يومئذ لا آخذ من أحد شيئاً ، وقد والله كنت محتاجاً إليها ، فقلت : لا والله ما أريدها ، ولا لي فيها حاجة • قال : فمضى وتركني • قال : وقال لي : أنت أحمق ، ثم استقبلته بعدُ فقال لي : حاجتك تلك ليس تريدها ؟ قال : قلت : بلى ، قال : فدفعها إليّ ثم قال : ويحك أنت ضعيف لو كنت رددتها عليه أليست كانت قد ذهبت منك ؟

٤٢ ــ سمعت يحيى بن معين مرة أخرى يقول :

أما عَبدة (٣) فما كان أحد يعطيه شيئاً ، ولو أعطي لقبل •

٤٣ ــ سمعت يحيى بن معين مرة أخرى (٤) ،

يقول ابن إدريس : دخلت على عباس بن موسى بن عيسى ، فلمّا خرجت قال : أنأمر لك بخفين ؟ أنأمر لك بكساء ؟ قال وكان عليّ كساء خَلِق وخفان (٥) مثل ذلك • قال : ولو أمر لي بشيء لقبلته ،

---

(١) ورد الخبر في التاريخ للمؤلف ٢/٢٩٥ بألفاظ مقاربة •

(٢) هو عبد الله بن نمير الهمداني الخارفي ، أبو هشام الكوفي ، روى عن الأعمش ويحيى بن سعيد ، وعنه ابنه محمد وعلي بن المديني • توفي سنة ١٩٩ هـ • تهذيب التهذيب ٦/٥٧ •

(٣) هو عبدة بن سليمان • سبق ذكره في الخبر رقم ٣٧ •

(٤) انظر الخبر رقم ٤٠ •

(٥) في الأصل : « وخفين » •

Made searchable using ScribeTools.com

ما رأيت رجلاً أحمق منه ، تراه ظنّ أني أقول له نعم ألا أمرَ لي حين كان ينظر ؟

٤٤ ـ حدثنا عثمان بن أبي شيبة قال : سمعت أبا داود (١) الحَفَري يقول :

إذا أكلتُ رغيفَي شعير مع ملح جريش (٢) ، وشربت عليه ماء ، فما أظن أن هارون الرشيد بأكثر مني .

٤٥ ـ سمعت يحيى بن معين يقول :

كان أبو داود الحَفَري يقوته كلّ يوم رغيف ، وشيء من قراح (٣) قليل ، وكان أبو داود الحفري أصبرهم على ما كان فيه ، كان لا يقبل من أحد شيئاً .

٤٦ ـ سمعت يحيى بن معين يقول :

كان وكيع (٤) يلبس ملحفة غليظة ، وكان إذا جاءه الشرطي يدعوه إلى السلطان قام كما هو ، لا يدخل بيته ، هو في الملحفة الغليظة التي كان يحدث فيها عليها (٥) السواد ، لا يتزين لهم .

---

(١) أبو داود الحفري : انظر الخبر رقم ١١ .

(٢) ملح جريش : لم ينعم دقه . القاموس المحيط .

(٣) القراح : الماء لايخالطه ثفل من سويق وغيره ، والخالص . القاموس المحيط .

(٤) وكيع بن الجراح بن مليح الرؤاسي . أبو سفيان الكوفي الحافظ روى عن أبيه واسماعيل بن أبي خالد ، وعنه ابناؤه وسفيان الثوري . توفي سنة ١٩٦ هـ . تهذيب التهذيب ١١/١٢٣

(٥) فوقها في الأصل ضبة .

٤٧ ــ حدثنا يحيى بن معين قال ابن إدريس : حدثناه عن حصين، عن بكر (١) قال :

لا يكون الرجل تقياً حتى يكون تقي الطمع ، تقي الغضب •

٤٨ ــ حدثنا يحيى بن معين قال : حدثنا ابن إدريس ، عن ليث ، عن ليث (٢) ، عن طاوس (٣) قال :

أدركت سبعين من أصحاب النبي صلى الله عليه وقال طاوس : سمعت أبا موسى الأشعري •

٤٩ ــ سمعت يحيى بن معين يقول :

سمعت يزيد بن هارون (٤) بواسط وكان يؤمّ بمسجدهم يقرأ فيما يُجهَرُ فيه غير مرّة ولا مرتين ، ولا ثلاث ولا أربع « سبح اسم ربك الأعلى » (٥) سبحان ربي الأعلى « الذي خلق فسوّى » (٥) •

---

(١) هو بكر بن خنيس الكوفي العابد نزيل بغداد • قال يحيى بن معين : صالح ، لابأس به ، الا أنه يروي عن ضعفاء ويكتب من حديثه الرقاق • أرخ الذهبي وفاته في حدود السبعين ومئة • تهذيب التهذيب ١/٤٨١

(٢) هكذا ورد مكرراً في الأصل ، وهو ليث بن أبي سليم • تهذيب التهذيب ٨/٤٦٥

(٣) طاوس بن كيسان اليماني ، أبو عبد الرحمن الجندي روى عن العبادلة الأربعة وعائشة وغيرهم • قال ابن حبان : كيان من عباد أهل اليمن ومن سادات التابعين • توفي سنة احدى وقيل سنة ست ومائة • تهذيب التهذيب : ٥/٨

(٤) يزيد بن هارون بن وادي السلمي ، أبو خالد الواسطي • أحد الأعلام الحفاظ المشاهير توفي سنة ٢٠٦ هـ • تهذيب التهذيب ١١/٣٦٦

(٥) الآيتان ١ ، ٢ من سورة الأعلى • وما بينهما جواب للآية الاولى ، وهو استجابة من القارىء للآية الأولى بالتسبيح •

Made searchable using ScribeTools.com

٥٠ ــ حدثنا يحيى بن معين قال : حدثنا جرير (١) ، عن مغيرة قال :

خرج (٢) حنظلة الكاتب ، وجرير بن عبد الله ، وعدي بن حاتم حتى نزلوا قَرْقِيسياء (٣) ، وقالوا : لا نُقيم ببلد يُشتم فيه عثمان .

٥١ ــ وحدثنا يحيى بن معين قال : حدثنا عَرْعَرَة بن البِرنْد (٤) ، عن ابن عون ، عن الحسن قال :

سمعت الأحنف بن قيس (٥) يقول : لست بحليم ، ولكني أتحالم .

٥٢ ــ سمعت يحيى بن معين يقول :

كان يعلى بن عُبيد (٦) يتشيع .

---

(١) هو جرير بن عبد الحميد بن قُرْط الضبي ، أبو عبد الله الرازي القاضي . توفي سنة ١٨٨ هـ . تهذيب التهذيب : ٢/٧٥

(٢) فوقها في الأصل ضبة ، وهو حنظلة بن الربيع بن صيفي وهو ابن أخي أكثم بن صيفي ، نزل الكوفة ثم انتقل الى قرقيسياء .

(٣) قرْقِيسياء : بلد على نهر الخابور قرب رحبة مالك بن طوق . معجم البلدان .

(٤) هو عرعرة بن البِرنْد بن النعمان السامي الناجي ، أبو عمرو البصري توفي سنة ١٩٢ هـ تهذيب التهذيب ٧/١٧٥

(٥) الأحنف بن قيس التميمي السعدي ، قال الحسن : ما رأيت شريف قوم أفضل من الأحنف ومناقبه كثيرة وحلمه يضرب به المثل . توفي سنة ٦٧ وقيل ٧٢ هـ . تهذيب التهذيب ١/١٩١

(٦) يعلى بن عبيد بن أبي أمية الايادي ويقال الحنفي ، مولاهم أبو يوسف الطنافسي الكوفي توفي سنة ٢٠٧ هـ . تهذيب التهذيب ١١/٤٠٢

٥٣ ــ سمعت يحيى بن معين وسأله رجل فقال : يا أبا زكريا ما تقول : هل نرى ربنا يوم القيامة ؟ فقال يحيى بن معين : نعم نراه • فقال الرجل : أليس يقول الله « لا تدركه الأبصار وهو يدرك الأبصار » (١) ؟ فقال يحيى بن معين : ذاك في الدنيا ، وأما في الآخرة فنرى • فقال الرجل : فهذه الأحاديث التي في الرؤية ما تقول فيها ؟ فقال : ما أقدر أن أقول في حديث الزهري ، عن عطاء بن يزيد الليثي ، عن أبي سعيد ، وأبي هريرة (٢) ، / ٢٤ أ/ عن النبي صلى الله عليه • وفي حديث الأعمش عن خيثمة ، عن عدي بن حاتم ، عن النبي عليه السلام • وفي حديث اسماعيل بن أبي خالد ، عن قيس بن أبي حازم ، عن جرير ، عن النبي عليه السلام • وفي حديث سهيل بن أبي صالح ، عن أبيه ، عن أبي هريرة ، عن النبي عليه السلام ، فقلت ليحيى بن معين: والأعمش ، عن أبي صالح ، عن أبي سعيد ، عن النبي عليه السلام؟فقال يحيى : والأعمش (٢) ، عن أبي صالح ، عن أبي سعيد ، عن النبي عليه السلام هذه كلها ، وهؤلاء ثقات صحاح (٣) •

٥٤ ــ وسمعت يحيى بن معين يقول : سمعت وهب بن جرير (٤) يقول :

---

(١) ٦/سورة الأنعام ، الآية : ١٠٣

(٢) فوقها في الأصل ضبة •

(٣) في هامش الأصل : « آخر الجزء الثاني من أجزاء الفزاري » •

(٤) وهب بن جرير بن حازم بن زيد بن عبد الله بن شجاع الأزدي ، أبو العباس البصري الحافظ توفي سنة ست ومائتين هـ • تهذيب التهذيب ١١/١٦١

Made searchable using ScribeTools.com

إن كان كما تقول (١) القدرية (٢) ، فما هو إذاً على كل شيء بقدير ، يقولون : إن شئنا خرجنا من هذا الباب ، وإن شئنا لم نخرج .

٥٥ ـ سمعت يحيى بن معين يقول :

الله قدّر الذنوب على عباده ، ويعذبهم عليها ، وهم صاغرون .

٥٦ ـ سمعت يحيى بن معين يقول: سمعت يحيى بن سعيد يقول:

لا والله ، لا أكذب الله إنّا ربما سمعنا الكلمة الحسنة فنأخذ بها . قال يحيى بن معين : يعني من رأي أبي حنيفة (٣) .

٥٧ ـ سمعت يحيى بن معين يقول : قال القاضي ـ يعني هشام ابن يوسف ـ :

كان معمر (٤) هاهنا عندنا عشرين سنة ، حيّ صحيح وما كتبنا عنه إلا اليسير ، ولو علمنا أنه يكتب عنّا ، ويرحل إلينا لكنّا له أشدّ طلباً ، وأحرص عليه .

٥٨ ـ سمعت يحيى بن معين يقول: وسمعت القاضي يقول بعده: ما رأينا له كتاباً حتى لحق بالله ، إنما كان يحدثنا بحفظه ، فإن كان شيء لا يحفظه أخرجه لنا في صك ثم تركه علينا .

---

(١) في الأصل : « يقولون » .

(٢) القدرية : قوم ينكرون القدر ويقولون ان كل انسان خالق لفعله ، وأن أفعال العباد مخلوقة لهم . التصبير في الدين للاسفرائيني ٦٣ ـ ٦٤

(٣) ورد الخبر في التاريخ لابن معين برقم ٢٥٣٠

(٤) معمر بن راشد الأزدي الحداني ، أبو عروة البصري ، روى عن ثابت البناني وقتادة والزهري ، وروى عنه عمرو بن دينار ، وابن عيينة ، وابن المبارك ، وهشام بن يوسف . توفي سنة ١٥٢ هـ . تهذيب التهذيب ١٠/٢٤٣

٥٩ ــ سمعت يحيى بن معين يقول :

قال أبو الأسود (١) ، وكان ثقة : ما اختلط ابن لهيعة (٢) قط حتى مات :

٦٠ ــ سمعت يحيى بن معين يقول :

قال لي إسماعيل بن علية يوماً : كيف حديثي ؟ قال : قلت : أنت مستقيم الحديث ، قال : فقال لي : وكيف علمتم ذاك ؟ قلت له : عارضنا بها أحاديث الناس ، فرأيناها مستقيمة ، قال : فقال : الحمد لله ، فلم يزل يقول الحمد لله ويحمد ربه حتى دخل دار بشر بن معروف ، أو قال : دار أبي البَخْتَري (٣) ، وأنا معه .

٦١ ــ سمعت يحيى بن معين يقول :

سمعت معتمر بن سليمان يقول ــ وكان سليم الصدر ــ هلك (٤)

---

(١) أبو الأسود : محمد بن عبد الرحمن بن نوفل بن الأسود المدني ، روى عن عروة وعلي بن الحسين روى عنه الزهري وابن لهيعة و شعبة . تهذيب التهذيب : ٩/٣٠٧

(٢) ابن لهيعة : هو عبد الله بن لهيعة الفقيه القاضي ، روى عن الأعرج وأبي الزبير توفي سنة ١٧٤ هـ . تهذيب التهذيب ٥/٣٧٣

(٣) هو وهب بن وهب القرشي القاضي ببغداد ، توفي بها سنة ٢٠٠ هـ . الجرح والتعديل ٩/٢٥ .

(٤) في كتاب التاريخ ٢/٥٧٥ ، ٣٢ : ١٤٥ ــ ١٤٦ رقم ٣٦٢١ للمؤلف ورد الخبر على النحو التالي : « سمعت معتمر بن سليمان يقول : كنت في البحر ففقدوا إنجارهم ، فقالوا : إنا لله هلكنا ، قال معتمر : فقمت على صدر السفينة فصليت ودعوت ، قال : فإذا أهل السفينة يقولون : قد وجدناه ، قال يحيى : وكان معتمر سليم الناحية » .

Made searchable using ScribeTools.com

أَنْجَرُنا (١) يوماً ــ يعني في البحر ــ فقالوا لي : ادع الله ، قال : فصعدت فوق السفينة ، فلم أزل أركع وأسجد ، وأصلي ، وكنا قد أيسنا من الحياة ، فلم أزل كذلك حتى قالوا لي : قد رده الله . يقول يحيى بن معين في سلامة صدر معتمر : أي أنه لم يعلم ما عليه في هذا القول حين زكّى نفسه ، وخبّر بعمله .

٦٢ ــ سمعت يحيى بن معين يقول : قال الأصمعي (٢) : أنا سمعته منه ، وحدث به بإسناد له قال :

إذا رأيتَ الصبي قبل أن يغتذي ، رأيتَ على وجهه مصباحاً من البيان .

٦٣ ــ حدثنا يحيى بن معين قال : ابن أبي مريم حدثنا عن ابن لهيعة ، عن يزيد بن عمرو المعافري ، عن كعب قال :

مَنْ سرّه أن ينظر إلى شبه الفردوس فلينظر إلى مصرَ حين تخرف (٣) .

٦٤ ــ سمعت يحيى بن معين وذكروا عنده هشام بن يوسف (٤)

---

(١) الأنْجَرُ : مرساة السفينة ، خشبات يفرغ بينها الرصاص المذاب فتصير كصخرة اذا رست رست السفينة . معرب لنكره (القاموس المحيط) .

(٢) عبد الملك بن قريب بن عبد الملك ، أبو سعيد الأصمعي . روى عن ابن عون ، وعنه القاسم بن سلام توفي سنة ٢١٣ هـ . تهذيب التهذيب ٦/٤١٥

(٣) من قولهم أخرف : دخل في فصل الخريف .

(٤) هشام بن يوسف الصنعاني ، أبو عبد الرحمن الأنباري . روى عن معمر وابن جريج . وعنه محمد بن ادريس ويحيى بن معين . توفي سنة ١٩٧ هـ تهذيب التهذيب ١١/٥٧ .

فقال : كان راوية عن ابن عيينة ، أقام عليه سنة ، قال : وقال لي ابن عيينة : اكتب لي حديث عمرو بن دينار في وصية علي ، فإني سمعته من عمرو ، ونسيته ، فكتبته له .

٦٥ ــ سمعت يحيى بن معين يقول :

قال لي غُنْدَر (١) مرة : أنتم تقولون إن غندراً ضبط هذه الأحاديث عن شعبة (٢) لكثرة ما دارت عليه ، هذا ابن عيينة قد كتبت جرابين (٣) فانظر فيهما ، فإن أخرجت حديثاً واحداً خطأً فأنت أنت . قال : فقلت له : هات أو كما قال يحيى ، قال : فأخرج إليَّ جرابين عن ابن عيينة ، قال : فنظرت في أحدهما وأنا مقتدر أو كما قال يحيى ابن معين ، حتى انتهيت إلى آخره ، فلم أر شيئاً / ٢٤ ب/ ثم نظرت في الآخر حتى قاربت أن أفرغ منه فلم أجد عليه فيه شيئاً ، فكدت أن أخجل ، ثم إنه مرَّ بي حديث ذكره يحيى بن معين وأُنسيته ، فقلت : ها هو ذا واحد فقال لي : أيّ شيء هو ، هو حديث كذا وكذا ؟ قلت :

---

(١) هو محمد بن جعفر الهذلي مولاهم ، أبو عبد الله البصري المعروف بغندر . روى عن شعبة ، وابن جريج والثوري وابن عيينة . وعنه أحمد بن حنبل ، وابن معين ، وعلي بن المديني . توفي سنة ١٩٣ هـ . تهذيب التهذيب ٩/٩٦

(٢) هو شعبة بن الحجاج بن الورد العتكي الأزدي ، مولاهم أبو بسطام الواسطي ثم البصري . روى عن اسماعيل بن عليه وحميد الطويل ، وخلق كثير . روى عنه الثوري وغندر . توفي سنة ١٦٠ هـ . تهذيب التهذيب : ٤/٣٣٨ .

(٣) الجراب : المزود أو الوعاء . القاموس المحيط .

Made searchable using ScribeTools.com

نعم ، قال : ذاك من ابن عيينة ، لا مني ، هل مرّ بك قبل ؟ قلت : لا ، قال : فإنه سيمر بك في موضع آخر على الاستواء ، قال : ففتشت ما بقي ، أو كما قال يحيى ، فإذا الحديث ــ قد مرّ بي ــ صحيح ، فعلمت أنه كما قال ، أو كما قال يحيى في هذا الكلام كله .

٦٦ ــ رأيت يحيى بن معين في جنازة علي بن الجعد (١) يمشي خلفها وأمامها ، ثم تقدمها بشيء كثير فقيل له : ألا تجلس حتى تجيء ؟ فقال : لا ، فلم يزل قائماً وجهه إلى ناحية المقابر حتى لحقته الجنازة ، ثم مشى .

٦٧ ــ حدثنا يحيى بن معين قال : حدثنا سليمان بن حرب (٢) ، عن جرير بن حازم ، عن يعلى بن حكيم قال :

كانت أردية عمر بن عبد العزيز ستة أشبار في أربعة أذرع ونصف.

٦٨ ــ حدثنا يحيى بن معين قال : حدثنا حميد ــ يعني ابن عبد الرحمن الرؤاسي (٣) ــ قال : حدثنا السري بن يحيى ، عن

---

(١) هو علي بن الجعد بن عبيد الجوهري ، أبو الحسن البغدادي مولى بني هاشم ، روى عن شعبة ، والثوري . وعنه البخاري وأبي داود و أحمد وابن معين . توفي سنة ٢٣٠ هـ . تهذيب التهذيب : ٧/٢٨٩

(٢) هو سليمان بن حرب بن بجيل الأزدي الواشحي ،أبو أيوب البصري . سكن مكة وكان قاضيها . روى عن شعبة ، وإبراهيم التستري ، وعنه البخاري وأبو داود . توفي سنة ٢٢٤ هـ . تهذيب التهذيب ٤/١٧٨

(٣) هو حميد بن عبد الرحمن الرؤاسي روى عن الأعمش وهشام بن عروة، وروى عنه الامام أحمد وابنا أبي شيبة ، توفي سنة ١٩٢ هـ . تهذيب التهذيب ٣/٤٤

الحسن في الرجل تفوته الصلاة في مسجد قومه فيأتي مسجداً آخر قال : ما رأيت المهاجرين يفعلون ذلك •

٦٩ ــ سمعت يحيى بن معين وذكر أبا جعفر أحمد بن محمد ابن أيوب (١) صاحب المغازي الذي كان يرويها عن إبراهيم بن سعد فقال الهرمزان ، ، ثم حمل عليه يحيى بن معين حملاً شديداً ، لا أحفظ منه غير أنه قد قال فيما قال : إنما أصلح كتابه من كتاب أبي طالب ــ يعني المطلب بن فهم بن محرز ــ فاكتبوها عنه ، فهو والله ثقة فيها أوثق من الهرمزان ، وما أعلم أحداً من أصحابنا اليوم أروى عن عبدة بن سليمان (٢) من أبي طالب •

٧٠ ــ رأيت يحيى بن معين مالا أحصيه كثرة : يرفع يديه في الصلاة إذا افتتح ، وإذا أراد أن يركع ، وإذا رفع رأسه من الركوع •

٧١ ــ ورأيت يحيى بن معين يسلم عن يمينه وعن يساره في الصلاة : السلام عليكم ورحمة الله ، السلام عليكم ورحمة الله وكان صلّى بنا الظهر يوماً •

٧٢ ــ حدثنا يحيى بن معين قال : حدثنا وهب بن جرير بن حازم قال : حدثنا أبي قال : سمعت الزبير بن الخريت ، عن أبي كثير قال :

استعمل عمر بن الخطاب هؤلاء الرهط فقال أبو المختار النميري : [من الطويل]

---

(١) هو أحمد بن محمد بن أيوب البغدادي ، أبو جعفر الوراق صاحب المغازي • روى عن إبراهيم بن سعد ، وروى عنه أبو داود ويعقوب بن شيبة • توفي سنة ٢٢٨ هـ • تهذيب التهذيب ١/٧٠

(٢) هو عبدة بن سليمان الكلابي ، روى عن هشام بن عروة وعبيد الله بن عمر والأعمش ، وروى عنه الامام أحمد ، توفي سنة ١٨٧ هـ • تهذيب التهذيب ٦/٤٥٨

Made searchable using ScribeTools.com

أَبلِغْ أميرَ المؤمنين رسالةً
فأنتَ أمينُ اللهِ في البرِّ والبحرِ (١)

أرسِل إلى الحجاج فاعلَم حسابَه
وأَرسِل إلى جُزَيٍّ وأرسِل إلى بِشرِ

ولا تَدَعَنَّ النافِعَينِ كليهما
وذاك الذي في السوق مولى بني بدرِ

وما عاصمٌ منها بصِفْرٍ عِيابُه
ولا ابن غلابٍ من سَراة بني نَصرِ

نَبيعُ إذا باعوا ونغزو إذا غَزَوا
فأنّى لهم مالٌ وليس لنا وفرُ

ترى الجود كالخزان والبيض كالدُّمى
ومالا يُعدُّ من مَرام ومن ستر

ومن ريطة مطوية في صوانها
ومن طيِّ إسناد (٢) مُحَدْرجة حمرِ

إذا التاجر الهندي جاء بنَأْرةٍ
من المسك راحت في مفارقهم تجري

---

(١) البيتان الأول والثاني أصابهما الخرم وهو حذف المتحرك من الوتد المجموع وهو هنا حذف المتحرك وهو الفاء من فعولن .

(٢) هكذا في الأصل وربما كانت جمع سند لأن المال سند للشخص أو ربما كانت « أستار » .

فـدونك مـــالَ اللـــــه لا تتركنـه
سيرضون إن قاسمتهـــم منك بالشطرِ

ولا تأخـــــذني بالشهـــــادة إنـني
أغيب ولكـــني أرى عجب الـــدهرِ

قـال : فقـال عمر : فإنا قد أعفيناه من الشهادة ، ونأخذ نصف أموالهم ، قال فأخذ من العمال نصف أموالهم •

٧٣ ــ حدثنا يحيى بن معين قال : حدثنا عبدة يعني ابن سليمان الكلابي قـــال : حـدثنا هشام بن عروة ، عن أبيـه ، عن /٢٥ أ/ عائشة قالت (١) :

لما تَحَجَّر كَلْمُ سعدٍ للبرء (٢) دعا سعدٌ فقال : اللهمَّ إنك تعلم أنه ليس أحب إلي من أن أجاهد مَنْ كذّبوا رسولك ، وآذوه : [و] أخرجوه ، اللهم فإني أظن أنك قد وضعت الحرب فيما بيننا وبينهم، اللهم إن كنت أبقيت من حرب قريش شيئاً ، فأبقني لها أجاهدْهم فيك ، وإن كنت وضعت الحرب بيننا وبينهم ، فافجرها ، واجعل موتتي فيها • قـال : فانفجر من لبته فما زال يسيل حتى مات ، وذلك حـين يقول الشاعر : [الوافر]

أَلاَ يا سَعْـدُ سَعْـدَ بَني مُعَاذٍ
فَمَا فَعَلَتْ قُرَيْظَـــةُ والنَّضِيرُ

---

(١) صحيح مسلم ٣/٦٧ •

(٢) تحجر كلم سعد : أي يبس جرحه وكاد يبرأ •

Made searchable using ScribeTools.com

لَعَمْرُكَ إِنَّ سَعْدَ بَنِي مُعَاذٍ
غَدَاةَ تَحَمَّلُوا لَهُوَ الصُّبُورُ

تَرَكْتُمْ قِدْرَكُمْ(١) لاشَيْءَ فِيهَا
وَقِدْرُ القَوْمِ حَامِيَةٌ تَفُورُ

وَقَدْ كَانُوا بِبَلْدَتِهِمْ ثِقَالاً (٢)
كَمَا ثَقُلَتْ بِمِيطَانَ الصُّخُورِ (٣)

٧٤ ــ حدثني يحيى بن معين قال : حدثنا عارم قال : حدثنا حماد ابن زيد ، عن يحيى بن سعيد ، أن حسان قال : احفظوا هذا البيت (٤) : [الطويل]

إِنَّ امْرَءاً أَمْسَى وَأَصْبَحَ سَالِماً
مِنَ النَّاسِ إِلاَّ ما جَنَى لَسَعِيدُ

٧٥ ــ حدثنا يحيى بن معين قال : حدثنا هشام بن يوسف قال : أخبرنا أُمَيَّة بن شبل ، عن كثير بن أبي الرفاف الصنعاني قال :

---

(١) هذا مثل لعدم الناصر ، « وقِدْرُ القوم حامية تفور » : الخزرج لشفاعتهم في حلفائهم بني قينقاع . صحيح مسلم ٣/٦٧

(٢) أي بنو قريظة ، و « ثقالا » : أي راسخين .

(٣) هو اسم جبل من أرض الحجاز .

(٤) ديوان حسان ١/٤١٤ وعيون الأخبار ٢/١٢ وقد نسبه في البيان والتبيين ٢/٣٦٤ الى سعيد بن عبد الرحمن بن حسان بن ثابت ، وكذلك في الحيوان ٣/٥١

كنت مع الضحاك بن فيروز الديلمي يوم رد عبد الملك على عروة سيفَ الزبير ، قال : فخرجا إليّ فقال : سمعت الضحاك يعتذر إليه ، قال : فسمعت عروة يقول : [البسيط]

لا تأمنِ الموتَ في حِلٍّ ولا حَرَمٍ
إنّ المنايا بجنبي كلِّ إنسانِ
واسلكْ طريقكَ (١) هَوْناً غيرَ مكترثٍ
فسوف يأتيك ما يَمني لك الماني (٢)
الخيرُ والشرُّ مجموعان في قَرَنٍ
بكلِّ ذلكَ يأتيكَ الجديدان
ولا تقولَنْ لشيءٍ سوفَ أفعلُه
واصبرْ لعلٍّ غداً يأتي بتبيانِ

فلما افترقا قلت : ما شأنكما ؟ قال : لا والله إلا أن عبد الملك حين رد عليه سيف أبيه ، قال : كيف قلتَ في أبي خُبيب — يعني عبد الله بن الزبير — ؟ قال : أصلح الله أمير المؤمنين ، ذاك شعرٌ قد نسيته ، قال : لكني لم أنسه : [الطويل]

. . . .

وبطنك شبرٌ أو أقل من الشبر
وأنت إذا ما نلتَ شيئاً فَضِمتَه
كما فَضِمَتْ نارُ الغَضا حطبَ السِّدْرِ

---

(١) في الأصل : « طريقاً » ولا يستقيم الوزن .

(٢) في الأصل « الأماني » وفوقها إحالة الى الهامش وفيه « الماني » .

Made searchable using ScribeTools.com

٧٦ ــ حدثنا يحيى بن معين قال : حدثنا حجاج (١) قال :

سألت شعبة قلت : ما ترى في الشعر الرقيق ؟ قال : قال : أنشدني ابن عون شعراً رقيقاً لابن الحسحاس قال : وأخبرني قتادة أنه دخل على ابن سيرين وهو في السجن فإذا هو يكتب لرجل شعراً رقيقاً ، فقلت له : ما هذا ؟ تكتب الشعر الرقيق ! فقال : لا أكتب بعدها شعراً رقيقاً ، ولكن هذا أخبرني أنه أحب جارية وتزوجها ، ولم يدخل بها ، فأخبرني أنه يحبها .

٧٧ ــ وسمعت يحيى بن معين ينشد هذه الأبيات ، وأملاها علينا من حفظه : [الكامل]

المالُ يَنْفَدُ حِلّه وحرامُهُ
يوماً وتبقى في غدٍ آثامُهُ

ليس التقي بمتقٍ لإلهِهِ
حتى يطيبَ شرابُهُ وطعامُهُ /٢٥ ب/

ويَطيبَ ما يَحوي ويُكسِبُ أهلُهُ
ويَطيبَ في حَسَنِ الحديث كلامُهُ

نطقَ النبيُّ به لنا عن رَبِّهِ
فعلى النبيِّ صلاتُه وسلامُهُ

---

(١) حجاج بن محمد المصيصي الأعور ، أبو محمد . روى عن ابن جريج والليث وشعبة ، وروى عنه الامام أحمد ويحيى بن معين ويحيى بن يحيى مات ببغداد سنة ٢٠٦ هـ . تهذيب التهذيب ٢/٢٠٥

٧٨ ــ سمعت يحيى بن معين يقول : قال الخليــل (١) ــ يعني ابن أحمد ــ : [من الخفيف]

أبلغـــا عني المنجِّـــم أني
كافرٌ بالـــذي قضته الكواكـــبُ

٧٩ ــ سمعت يحيى بن معين يُنشد هذا البيت : [المتقارب]

يقودهُمُ الفيـــلُ والزَنْدَبيلُ (٢)
وذو الضِّـــرْسِ والشَـــفةِ المائلة (٣)

٨٠ ــ سمعت يحيى بن معين يقول :

هجا عُبيد الله بن عبد الله بن عتبة بن مسعود ــ قــال يحيى بن معين : وكان أعمى ــ فهجا الزهري ، وصالح بن كيسان ، ومعاوية بن عبد الله بن جعفر بن أبي طالب في بيت واحد فقال : [الطويل]

---

(١) الخليل بن أحمد الفراهيدي ، من أئمة اللغة والأدب وواضع علم العروض ، وهو أستاذ سيبويه ، ولد ومات بالبصرة سنة ١٧٠ هـ الأعلام ٢/٣٦٣

(٢) الزندبيل : الفيل العظيم . القاموس ٣/٣٩١

(٣) ورد هذا البيت ضمن بيتين في حياة الحيوان ٢/١٤ وهما :

وجاءت قريش قريش البطاح ... الينا هــم الــدول الجاليــة
يقودهم الفيل والزندبيـــل ... وذو الضرس والشفة العاليــة

الزندبيل : كبير الفيلة ، وقال يحيى : أراد بالفيل والزندبيل عبد الملك وأبان ابني بشر بن مروان قتلا مع ابن هبيرة الأصغر وأراد بذي الضرس والشفة العالية خالد بن مسلمة المخزومي المعروف بالفأفاء الكوفي .

Made searchable using ScribeTools.com

ليس بإخوان الثقـــات ابن مسلـــمٍ
ولا صالـــحٌ ولا الطويـــلُ معاويه

٨١ ــ سمعت يحيى بن معـين وسئل عن سعد بن إبراهيم (١) فقال : قد رأى ابنَ عُمر ، قال : وكان يصوم الدهر ، قـال : وكان يختم القرآن في كل ليلة ، أو قال في كل ليلتين ، قلت ليحيى : من حكى هذا عنه ؟ قال : شعبة يحكيه عنه ، قلت : غُندر ، قال : ولا ، لكني أحفظه من حديث سعيد بن عامر .

٨٢ ــ سمعت يحيى بن معين يقول : قال مَعْمر : عن الزهري عن عُبيد الله ، عن ابن عباس في إهابِ الميتة ، قال : ألا انتفعوا به ، قال مَعْمر : كان الزهري يُنكر الدِّباغ ويقول : ينتفع به عـلى كل حال . قيل ليحيى بن معين : من حدّث بهذا عن الزهري ؟ فقـــال : مَعْمر ، قيل له : من هذا عن معمر ، هشام (٢) فقال برأسه : أي نعم .

٨٣ ــ سمعت يحيى بن معين وقيـل له شهر بن حوشب (٣)

---

(١) سعد بن ابراهيم بن عبد الرحمن بن عوف الزهري ، أبو اسحاق قاضي المدينة . رأى ابن عمر وروى عن أبيه وعـن أنس . روى عنـه ابنه ابراهيم ويحيى بن سـعيد والثـوري وشعبة . توفي سنة ١٢٥ هـ . تهذيب التهذيب : ٣/٤٦٣

(٢) أي هشام بن يوسف شيخ ابن معين . انظر الخبر ٥٧ ، ٥٨ .

(٣) شهر بن حوشب الأشعري ، روى عن أم سلمة ، وأبي هريرة وعائشة ، وروى عنه قتادة وعاصم وثابت البناني ، مات سنة ١٠٠ هـ . تهذيب التهذيب ٤/٣٦٩

سمع من أبي هريرة؟ : قال : نعم (١)

٨٤ ــ سمعت يحيى بن معين ينشد هذا البيت : [من الخفيف]

فَسَدَ النّاس كلُّهــــمْ فصار[وا] (٢)

خـــــيرُهمْ مــن كفَّ عنّـــا أذاهُ

٨٥ ــ سمعت يحيى بن معين يقول :

لم يسمع يزيد (٣) بن أبي حبيب من الزهري شيئاً ، ولكنه قال : كتب إليّ ابن شهاب ، فإنما الذي يروي عنه مما كتب به إليه الزهري ، قال : وقال له رجـل : يا أبا رجاء ليت أنّ الناس كلهم مثلك ، قال : إذاً يكونوا سودان ، قال : وكان أسود ، وكان رجلاً صالحاً ، وكان من خيار الناس .

٨٦ ــ سمعتُ يحيى بن معين يقول :

أخذ إسماعيل بن عُليّة بيدي ، فقـال لي : ويحك يا يحيى إني والله ما قلت لهم إنه رأي ، إنما حدثتهم فيه بحديث .

٨٧ ــ سمعت يحيى بن معين يقول : سمعت الطنافسي (٤) يقول:

---

(١) تكرر هذا الخبر في هامش المخطوط .

(٢) ما بين حاصرتين زيادة لاقامة الوزن .

(٣) يزيد بن أبي حبيب ، واسمه سويد الأزدي المصري ، أبو رجاء ، روى عن أبي الطفيل وعطاء بن أبي رباح وروى عنه سليمان التيمي والليث بن سعد . كان مفتي أهل مصر ، مات سنة ١٢٨ هـ . تهذيب التهذيب ٣١٨/١١

(٤) هو محمد بن عبيد بن أبي أمية واسمه عبد الرحمن ويقال له اسماعيل الطنافسي ، أبو عبد الله الكوفي الأحدب روى عن الأعمش وهشام بن عروة وابن حبان ، وعنه أحمد واسحاق ويحيى بن معين . مات سنة ٢٠٤ هـ . تهذيب التهذيب ٣٢٧/٩

Made searchable using ScribeTools.com

سمعت رجلاً يقول لابن أبي ليلى (١) : حيّاك الله بالسّلام ، فقال : وأنت ، فحيا الله وجهك ويديك ورجليك .

٨٨ ــ حدثنا يحيى بن معين قال : حدثنا عبد الحميد أبو يحيى الحِمّاني (٢) ، عن الأعمش ، عن إبراهيم (٣) قال :

كان يكره أن يقول الرجل حياك الله ، حتى يقول بالسلام .

٨٩ ــ سمعت يحيى بن معين يقول :

رأيت إسماعيل بن عُلية يأكل نَشْبُوطاً (٤) بسمن .

٩٠ ــ سمعت يحيى بن معين يقول : قال معن (٥) :

كان ابن أبي ذئب (٦) يحدث من غير كتاب ، كان إن سألوه عن شيء حفظه حدث به ، وإلا فلم يكن يخرج كتاباً .

---

(١) محمد بن عبد الرحمن بن أبي ليلى الانصاري ، أبو عبد الرحمن الكوفي الفقيه قاضي الكوفة ، توفي سنة ١٤٨ هـ تهذيب التهذيب ٣٠١/٩

(٢) هو عبد الحميد بن عبد الرحمن الحماني الكوفي أبو يحيى ، روى عن الأعمش والسفيانين وأبي حنيفة ، وروى عنه أبو بكر وعثمان ابنا أبي شيبة . توفي سنة ٢٠٢ هـ تهذيب التهذيب ١٢٠/٦

(٣) انظر الخبر رقم ٢١ .

(٤) نشبوط : سمك يمقر في ماء وملح . القاموس / نشط .

(٥) هو معن بن عيسى بن دينار القزاز ، أبو يحيى المدني ، روى عن مالك بن أنس وخارجة بن عبد الله روى عنه يحيى بن معين ، وعلي بن المديني . توفي سنة ١٩٨ هـ ، تهذيب التهذيب ٢٥٢/١٠

(٦) هو محمد بن عبد الرحمن بن المغيرة بن الحارث بن أبي ذئب العامري ، أبو الحارث . روى عن عكرمة ونافع والزهري ، وروى عنه الثوري ومعمر . مات سنة ١٥٨ هـ . تهذيب التهذيب ٣٠٣/٩

٩١ ــ سمعت يحيى بن معين يقول :

ليس الحافظ عندنا إلا من كان في كتابه حدثنا ، فيقول : حدثنا فإذا لم يكن في كتابه حدثنا وقال : حدثنا ، فليس بشيء •

٩٢ ــ سمعت يحيى بن معين يقول :

سمعت عبد الصمد بن عبد الوارث (١) يقول في كتبه كلّها : حدثنا ولم يكن في أصل كتابه • / ٢٦ أ/ حدثنا ، رأيت كتابه فلم يكن فيه حدثنا ، وكان هو يقرأ ، وكان والله ثقة •

٩٣ ــ سمعت يحيى بن معين يقول :

كان الشَّعْبي (٢) أكبر من أبي إسحاق السَّبيعي (٣) بسنتين •

٩٤ ــ فحدثني بعض أصحابنا عن يحيى بن معين ، عن حجاج ابن محمد الأعور ، عن شعبة قال :

الشعبي أكبر من أبي إسحاق السبيعي بسنتين •

---

(١) هو عبد الصمد بن عبد الوارث بن سعيد بن ذكوان التميمي العنبري مولاهم التنوري ، أبو سهل البصري روى عن شعبة وحماد بن سلمة ، وعنه أحمد واسحاق • مات سنة ٢٠٧ هـ • تهذيب التهذيب ٦/٣٢٧

(٢) هو عامر بن شراحيل بن عبد وقيل عامر بن عبد الله بن شراحيل الشعبي الحميري ، أبو عمرو الكوفي روى عن علي وسعد بن أبي وقاص • روى عنه الأعمش وأشعث • مات سنة ١٠٩ هـ • تهذيب التهذيب ٥/٦٥

(٣) هو عمرو بن عبد الله بن عبيد ، أبو اسحاق السبيعي الكوفي • رأى علياً وابن عباس وابن عمر سمع من البراء وزيد بن أرقم ، روى عنه الأعمش وشعبه والثوري • مات سنة ١٢٦ هـ • تهذيب التهذيب ٨/٦٣

Made searchable using ScribeTools.com

٩٥ ــ سمعت يحيى بن معين يقول :

كان أبو إسحاق السبيعي أكبر من النخعي (١) .

٩٦ ــ سمعت يحيى بن معين يذكر عن أزهر (٢) ، عن ابن عون ، قال :

ذكر عند محمد (٣) أن عمر بن عبد العزيز أقرع بين الفُطُم (٤) قال : فقال محمد : إن هذا لمن الاستقسام بالأزلام ، قال يحيى بن معين: فظننت أنه حديث عمران بن حصين في القرعة ، فقلت له : قد خالفت ابن عليّة ، فضحك وقال : استمسك به وشُدّ يدك .

٩٧ ــ حدثنا يحيى بن معين قال : حدثنا ابن عيينة ، عن عاصم قال :

---

(١) انظر الخبر رقم ٢١ وحاشيته .

(٢) هو أزهر بن سعد السمان ، أبو بكر الباهلي البصري . روى عن سليمان التيمي وابن عون ، وعنه علي بن المديني وابن المبارك . مات سنة ٢٠٣ هـ تهذيب التهذيب ١/٢٠٢

(٣) هو محمد بن سيرين .

(٤) في النهاية : فطم : وفي حديث ابن سيرين بلغه أن ابن عبد العزيز أقرع بين الفطم فقال ما أرى هذا الا من الاستقسام بالأزلام . الفطم : جمع فطيم من اللبن أي مفطوم وجمع فعيل في الصفات على فعل قليل في العربية وماجاء منه شبه بالأسماء كنذير ونذر ، فأما فعيل بمعنى مفعول : فلم يرد الا قليلاً نحو : عقيم وعقم وفطيم وفطم وأراد بالحديث الاقراع بين ذراري المسلمين في العطاء وإنما أنكره لأن الاقراع لتفضيل بعضهم على بعض في الفَرْض .

كان أبو العالية (١) إذا جلس إليه أكثر من أربعة قام .

٩٨ ــ فحدثني أحمد بن محمد (٢) ، عن علي بن المديني ، عن ابن عيينة ، عن عاصم قال :

كان أبو العالية إذا جلس إليه أكثر من أربعة قام ، قال علي : فقلت لسفيان إن ابن مهدي حدثنا بهذا الحديث عن نعيم التميمي ، عن عاصم ، فقال سفيان : وأنا أيضاً إنما سمعته من نعيم التميمي .

٩٩ ــ قال علي : ثم قال لي سفيان : تدري ما كانت قصة نعيم التميمي هذا ؟ كان قد قتل رجلاً ، ثم إنه قد تقشف بعدُ ، فجاء إلى وليّ المقتول فقال : إني قتلت فلاناً ، فدونك فاقتص ، قال : فقال له الولي لست أقتلك إلا عند السلطان ، قال : فمضى معه الى السلطان ، قال : فقال السلطان : اعف عنه ولك دية ، قال : لا أفعل ، قال : اعف عنه ولك ديتان (٣) ، قال : لا أفعل ، قال : اعف عنه ولك ثلاث ديات ، قال : لا أفعل ، قال : فخلّى بينه وبينه ، فذهب به ليقتله ، فلما أوفقه ورأى صبره ، رفع الولي رأسه إلى السماء فقال : اللهم إن هؤلاء ئامنوني في دية هذا ، وإني قد تركته لوجهك ، قال : فمضى نعيم فاحتفر لنفسه قبراً في بيته ، قال : فكان إذا كان الليل دخله ، فلم يزل فيه ، أحسبه قال : يبكي ويدعو ويتضرع ، حتى إذا طلع الفجر وأذن المؤذن قال : لبيك يا رب ، ثم خرج إلى الصلاة .

---

(١) هو رفيع بن مهران أبو العالية الرياحي مولاهم البصري . روى عن عدد من الصحابة . توفي سنة ٩٠ هـ تهذيب التهذيب ٣/٢٨٤

(٢) هو أحمد بن محمد الفزازي راوي الكتاب .

(٣) في الأصل : « ديتين » .

Made searchable using ScribeTools.com

١٠٠ ــ قال علي : وحدثني أحمد بن يونس ، عن نُعيم هــذا وذكر أحمد بن الحريث فلم أحفظه .

١٠١ ــ حدثنا يحيى بن معين قال : حدثنا عيسى بن يونس (١) قال : حدثنا الأوزاعي ، عن أبي عُبيد ، عن نُعيم بن سلامة ، قال :

دخلت عــلى عمر بن عبــد العزيز فوجدته يأكــل ثوماً مسلوقاً بملح وزيت .

١٠٢ ــ وحدثنا يحيى بن معين قال: حدثنا ابن عيينة، عن عَمرو،

أن ابن عمر قال ذات يوم ما وضعت لَبِنَة على لَبِنَة ولا غرست نخلة منذ قبض رسول الله عليه السلام .

١٠٣ ــ سمعت يحيى بن معــين يقول لأبي حُذيفة بن مروان ابن معــاوية الفزاري : كتبتُ هــذا عن الصَّوري ، عن أبيك ، عن إسماعيل بن أبي خالد ، عن رجل قال :

قال معاذ (٢) عند موته : « اللهم إني كنت أخشاك ، فأنا اليوم أرجوك » (٣) ، فقال أبو حذيفة : أخبرنا به أبي .

---

(١) هو عيسى بن يونس بن أبي اسحاق السبيعي ، أبو عمرو الكوفي سكن الشام . روى عن هشام بن عروة ويحيى بن سعيد ، وابن جريج . وعنه حماد بن سلمة وشعبة . مات سنة ١٨٧ هـ . تهذيب التهذيب ٨/٢٣٧

(٢) هو معاذ بن جبل بن عمرو بن أوس الأنصاري الخزرجي .

(٣) قال معاذ عند موته : « مرحباً بالموت مرحباً زائر حبيب جاء على فاقة . اللهم تعلم اني كنت أخافك وأنا اليوم أرجوك اني لم أكن أحب الدنيا وطول البقاء فيها لكرى الأنهار ولا لغرس الأشجار ولكن لظمأ الهواجر ومكابدة الساعات ومزاحمة العلماء بالركب عند حلق الذكر » . وانظر خبر وفاته في أسد الغابة في معرفة الصحابة ٤/٣٧٦

١٠٤ ــ سمعت يحيى بن معين وسأله رجل فقال : حديث معمر ، عن يحيى ، عن أبي سلمة ، عن أبي هريرة ؛ أن النبي صلى الله عليه رأى رجلاً فقال (١) يحيى بن معين : يسوق بدنة ، فقال : اركبها ، فقال : إنها بدنة ، قال : اركبها ، قال : إنها بدنة ، قال : ويحك أو ويلك اركبها ، قال : فلقد رأيته يسامر النبيّ عليه السلام ، وفي عنقها نعلان (٢) ، فقال أبو بكر بن القصاب ليحيى بن معين : من عن مَعْمَر ؟ فقال : القاضي وعبد الرزاق ، جميعاً عن معمر .

١٠٥ ــ سمعت يحيى بن معين يقول :

قال إبراهيم : تزوجها ، فإن الذي كان يرزقها في بيتها هو يرزقها ويرزقك في بيتك ، فقيل ليحيى : مَنْ حدث بهذا ؟ /٢٦ ب/ قال : عبد الواحد بن زياد ، عن الأعمش ، عن إبراهيم ، فقلت ليحيى بن معين : من هذا ، عفان (٣) ؟ قال : نعم .

١٠٦ ــ سمعت أبا خيثمة يقول لحُبيش بن ميسر في حديث كانوا اختلفوا فيه : يا أبا عبد الله هو ذا أبو زكريا يزعم أن عفان حدثهم به فقال يحيى بن معين : نعم أملاه علينا عفان (٣) من أصل كتابه ، عن همام، عن قتادة ، عن عقبة بن صهبان : أن ابن عباس كره أن يكون المؤذن أعمى . ثم قال يحيى بن معين : والتبوذكي حدثناه أيضاً عن عقبة بن صهبان .

---

(١) فوقها في الأصل ضبة .

(٢) في الأصل : « نعلين » .

(٣) عفان بن مسلم الصفار ، أبو عثمان البصري الأنصاري ، روى عن همام ابن يحيى وعبد الواحد بن زياد وروى عنه البخاري وأبو خيثمة . توفي سنة ٢١٩ هـ . تهذيب التهذيب ٧/ ٢٣٠

Made searchable using ScribeTools.com

١٠٧ ــ سمعت يحيى بن معين يقول لأبي خيثمة (١) : كيف تعرفون هذا عن الأعمش ، عن أبي صالح : رأى النبي صلى الله عليه سعداً ــ فقاله له أبو خيثمة وغيره ممن كان بحضرته جالس في المسجد الجامع : عن الأعمش ، عن أبي صالح ، عن (٢) سعد ، فقال يحيى بن معين : لا ، ولكن الأعمش عن أبي صالح ، عن رجلٍ من أصحاب محمد قال : رأى النبيّ عليه السلام سعداً ــ يشير بأصبعيه فقال أحّد ، أَحّد ، فقالوا ليحيى بن معين : مَنْ هذا ؟ قال : علي بن هاشم .

١٠٨ ــ سمعت يحيى بن معين يقول لأبي خيثمة (٢) : تعرف هذا عن إسماعيل ، عن قيس ؟ قال : كان بين عبد الرحمن وسعد كلام فتعايرا وتشاتما فقال : قل قولاً ولا تلعن ، ثم قال يحيى بن معين : هذا وكيع .

١٠٩ ــ سمعت يحيى بن معين يقول لأبي خيثمة (١) أيضاً : تعرف هذا عن إسماعيل ، عن القاسم بن مخيمرة إنه كان يقول في أذانه : الصلاة خير من النوم ، وقال (٢) يحيى : هذا وكيع .

١١٠ ــ سمعت يحيى بن معين يقول لأبي خيثمة (١) أيضاً : تعرف هذا عن إسماعيل ؟ قال : رأيت الأسود يصلي على جلد شاة ، فقال له أبو خيثمة : من هذا ؟ فقال : هذا هشيم .

---

(١) أبو خثيمة : زهير بن حرب النسائي نزيل بغداد ، روى عن ابن عيينة وابن علية وعبد الرزاق ، وروى عنه البخاري ومسلم و أبو داود وابن ماجه ، وهو من أقران الامام أحمد ويحيى بن معين . مات سنة ٢٣٤ هـ . تهذيب التهذيب ٣/٣٤٢

(٢) فوقها في الأصل ضبة .

١١١ ــ سمعت أبا خيثمة (١) يقول ليحيى بن معين : تحفظ هذا عن سفيان ، عن منصور ؟ قال : قلت لإبراهيم : ما لسالم (٢) بن أبي الجعد أتم حديثاً منك ؟ قال : لأنّه كان يكتب، فقال يحيى بن معين: نعم هذا يحيى بن سعيد القطان حدثناه •

١١٢ ــ سمعت أبا خيثمة (١) يقول ليحيى بن معين : تحفظ هذا عن يحيى بن سعيد ، عن شعبة ، عن الأعمش ، عن إبراهيم ، عن الأسود ؟ قال : قال لي عبد الله : إذا لقيت عُمر فأقرئه السلام ، قال : فلقيته فأقرأته السلام ، قال : وعليه السلام ، قال يحيى بن معين ، نعم ما سمعته من أحد غيره ، ولا حدث به أحد غيره ، فقيل لأبي خيثمة : من حدثكم (٣) ؟ فقال : حدثناه يحيى بن سعيد القطان •

١١٣ ــ ثم حدثناه يحيى بن معين مرة أخرى مستوي (٤) على وجهه •

١١٤ ــ حدثنا يحيى بن معين قال : حدثنا أبو أسامة (٥) ، عن هشام بن عروة ، عن أبيه قال : قالت عائشة : يابن أختي : قد يُبكى على ما أقل فقداً من الرُطَب •

---

(١) انظر التعليق رقم ١ للخبر رقم ١٠٧

(٢) انظر الخبر رقم ٢١

(٣) فوقها في الأصل ضبة •

(٤) هكذا في الأصل •

(٥) هو حماد بن أسامة بن زيد القرشي مولاهم أبو أسامة الكوفي • روى عن هشام بن عروة والأعمش وعنه الشافعي وأحمد بن حنبل ويحيى • مات سنة ٢٠١ هـ • تهذيب التهذيب ٢/٣

Made searchable using ScribeTools.com

١١٥ ــ حدثنا يحيى بن معين قال : أخبرنا يحيى ــ يعني ابن سعيد القطــان ــ عن سفيان ، عن الشيبان ، عن جبلة بن سحيم ، عن مغيث (١) بن سمي قال :

الأرض ثلاثة أثلاث : ثلث فيه الشجر والناس والدواب ، وثلث فيه (٢) هواء ، وثلث بحار .

١١٦ ــ حدثنا يحيى بن معين قال : حــدثنا يحيى بن آدم (٣) ، عن زهير ، عن أبي إسحاق ، عن خالد (٤) بن مضرب قال :

الأرض مسيرة خمس مئة سنة ثلاث مئة عمران ، ومئتان خراب ليس فيها أحد .

١١٧ ــ حدثنا يحيى بن معين قال: حدثنا أبو الأحمد الزبيري(٥)، عن إسرائيل عن إبراهيم بن المهاجر ، عن إبراهيم قال :

---

(١) هو مغيث بن سُمَيّ الأوزاعي ، أبو أيوب الشامي . روى عن عمر وأبي هريرة وأبي مسعود ، وعنه زيد بن واقد ، وعاصم بن بهدلة . تهذيب التهذيب ١٠/٢٥٥

(٢) فوقها في الأصل ضبة .

(٣) هو يحيى بن آدم بن سليمان الأموي ، مولى آل أبي معيط ، أبو زكريا الكوفي . روى عن الثوري وأبي بكر بن عياش . وعنه علي بن المديني ويحيى بن معين مات سنة ٢٠٣ هـ . تهذيب التهذيب ١١/١٧٥

(٤) فوقها في الأصل ضبة .

(٥) هو محمد بن عبد الله بن الزبير بن عمر بن درهم الأسدي مولاهم أبو أحمد الزبيري الكوفي . روى عن سفيان الثوري ومالك بن أنس ، وعنه أحمد بن حنبل وأبو خيثمة . مات سنة ٢٠٣ هـ . تهذيب التهذيب ٩/٢٥٤ قال ابن معين كان يبيع القت بزبالة فسماه أهل بغداد الزبيري وقيل هو من ولد الزبير بن العوام ولايصح . اللباب ١/٤٩٦

بلغني أن الكوفة أقسى الأرض ، وذلك أنها أُمِّرت أن تبتلع الماء فلم تبتلع منه إلا يسيراً ، وآية ذلك أنها تحرث بستة أثوار وسائر الأرض يُحرث بثورين .

١١٨ ــ حدثنا يحيى بن معين قال : حدثنا سوّار أبو عُمارة الرملي (١) قال : حدثنا السري ــ يعني ابن يحيى ــ قال :

ما استجد عُمر بن عبد العزيز ثوباً حتى لحق بالله ــ يعني حين ولي ــ .

١١٩ ــ حدثنا يحيى بن معين قال : حدثنا عبد الله بن يوسف (٢) قال : أخبرنا عبد الله (٣) ــ يعني العمري ــ عن نافع قال :

لما استخلف عثمان بن عفان أكثر الناس في ذلك ، فكان ابن عمر يعجب يقول : ما كنا نختلف في عهد رسول الله صلى الله عليه ، أن أبا بكر بعد رسول الله عليه السلام ، وأن (٤) عمر بعد أبي بكر ، وأن عثمان بعد عمر ، ما نختلف . فما إكثارهم فيه ــ يعني في الخلافة (٥) ــ /٢٧أ/ .

---

(١) هو سوّار بن عمارة الربعي ، أبو عمارة الرملي . روى عن عبد العزيز بن عمر بن عبد العزيز وابن عيينة ، وعنه أبو زرعة الدمشقي وابن معين . مات سنة ٢٢٤ هـ . تهذيب التهذيب ٤/٢٦٩

(٢) هو عبد الله بن يوسف التنيسي أبو محمد الكلاعي المصري ، أصله من دمشق نزل تنيس . روى عن مالك وعبد الله بن أبي الرجال . وعنه البخاري ويحيى بن معين . مات سنة ٢١٨ هـ . تهذيب التهذيب ٦/٨٦ وميزان الاعتدال ٢/٥٢٨

(٣) هو عبد الله بن عمر بن حفص العمري . الجرح والتعديل ٥/١٠٩

(٤و٥) ما بينهما مستدرك في هامش الأصل .

Made searchable using ScribeTools.com

١٢٠ ــ أخبرنا أحمد ، حدثنا جعفر ، دثنا أبو العباس بن محرز قال : سمعت يحيى بن معين يقول : حدّثنا (١) عن سفيان (١) ، عن (١) عاصم بن عُبيد الله ، عن سالم بن عبد الله ، عن ابن عمر ، عن النبي صلى الله عليه قال :

مَنْ صوّر صورة قيل له يوم القيامة : أحْيِ ما خلقت . فقلت ليحيى بن معين بعد أيام كثيرة : من ذكره عن سفيان ؟ فحدثني قال (٢) : إسحاق الأزرق (٣) حدثناه عن سفيان .

١٢١ ــ سمعت يحيى بن معين يقول لأبي خيثمة (٤) : تحفظ هذا عن سفيان ، عن أسلم المِنْقَرِي (٥) ؟ قال : سمعت عطاء يقول :

طوافٌ بالبيت أحبّ إليّ من سفرةٍ إلى المدينة ، فقال له أبو خيثمة : مَنْ هذا ؟ فقال : إسحاق الأزرق . فسألت يحيى بن معين بعد شهر أو شهرين عنه أن يحدثني به وقلت له : حديث إسحاق الأزرق سمعتك تذكره ، فقال لي : قد سمعته ولكني لا أحفظه . ثم قال يحيى ابن معين وأنا أسمع في عقب هذا الحديث : سَفْرَةٌ إلى المدينة أحبُّ إليّ من مئتي طواف .

---

(١) فوق الكلمات الثلاث ضبات .

(٢) فوقها في الأصل ضبة .

(٣) اسحاق بن يوسف بن مرداس المخزومي الواسطي المعروف بالأزرق . روى عن الأعمش والثوري . وعنه أحمد بن حنبل وابن معين . مات سنة ١٩٥ هـ . تهذيب التهذيب ١/٢٥٧

(٤) انظر الخبر رقم ١٠٧ ، الحاشية رقم ١

(٥) المنقري : بكسر الميم وسكون النون بعدها قاف نسبة الى منقر بن عبيد ابن مقاعس . تهذيب التهذيب ١/٢٦٧

١٢٢ ــ وحدثنا يحيى بن معين قال : حدثنا أبو نعيم (١) قال : حدثنا عيسى بن الضحاك الكندي عن الأعمش ، عن ابراهيم (٢) قال :

كانوا يقولون قول الرجل لامرأته إني أحبك طرف من السحر .

١٢٣ ــ وسمعت عبد الله بن رومي (٣) ــ أبا محمد اليمامي ــ يقول ليحيى بن معين : تحفظ هذا ؟ قال :

قالت عائشة : من أين أخذتم : صوموا عاشوراء ؟ فقال يحيى ابن معين : نعم هذا مشهور من حديث سفيان عن فليت (٤) ، عن جسرة بنت دجاجة ، قالت : قيل لعائشة : إن علياً يأمر بصوم عاشوراء ؟ قالت : هو أعلم الناس بالسنة . فقال له أحمد بن الحرون : من دون سفيان؟ فقال : عبد الرحمن بن مهدي ، فقال له : حدثكم ؟ فقال برأسه وطأطأه أي نعم .

---

(١) هو الفضل بن دكين ، وهو لقب واسمه عمرو بن حماد بن زهير بن درهم التيمي مولى آل طلحة أبو نعيم الملائي الكوفي الأحول . روى عن الأعمش والثوري . وعنه البخاري وابن معين . تهذيب التهذيب ٨/٢٧٠

(٢) هو ابراهيم بن يزيد النخعي المتوفى سنة ٩٦ هـ . تهذيب التهذيب ١/١٧٧

(٣) هو عبد الله بن محمد ويقال ابن عمر اليمامي المعروف بابن الرومي نزيل بغداد . روى عن ابن عيينة وعبد الرزاق وروى عنه ابراهيم الحربي وبقي بن مخلد . مات سنة ٢٣٦ هـ . تهذيب التهذيب ٦/٢١

(٤) هو فليت بن خليفة العامري ويقال أفلت ، الذهلي ، أبو حسان الكوفي. روى عن جسرة بنت دجاجة وعنه الثوري وأبو بكر بن عياش . تهذيب التهذيب ١/٣٦٦

Made searchable using ScribeTools.com

١٢٤ ـ سمعت يحيى بن معين يقول لأبي خيثمة وغيره: تحفظون هذا عن نصر بن أبي الأشعث ، عن أبي الزبير (١) ، عن جابر ، عن النبي عليه السلام قال :

تداووا من العُذْرَة (٢) بالقُسْط (٣) والوَرْس (٤) ، فقيل ليحيى بن معين : مَنْ حدّث بهذا ؟ فقال : أبو نعيم (٥) . ثم إن بعض أصحابنا أفاده رجل (٦) بعد نحو من سنتين ، فذهب المفاد به الى يحيى ابن معين مع أحاديث ، فأنكره يحيى وقال : ما أعرف هذا ؟ فرجع الرجل إلى صاحبه وقد غلظ عليه الأمر ، فادّعى المفيد شهادتي وذكر حضوري وغيري ذلك المجلس ، ثم قال ليحيى بن معين : يا أبا زكريا سمعتك تذكره عن أبي نعيم فقال : شُبِّهَ لك . ما سمعت بهذا إلا منك ، ثم قال لنا يوم الثلاثاء بعد المغرب لست بقين من ربيع الأول سنة سبع وعشرين ومئتين : ذاك الحديث حدثنا (٧) أبو نعيم ، فقلت

---

(١) هو محمد بن مسلم بن تدرس الأسدي مولاهم أبو الزبير المكي . روى عن العبادلة الأربعة وعن عائشة . وعنه الزهري والأعمش . مات سنة ١٢٦ هـ . تهذيب التهذيب ٩/٤٤٠

(٢) العذرة : داء في الحلق . القاموس /عذر .

(٣) القسط : بالضم : عود هندي وعربي مدر نافع للكبد جداً والمغص والدود وحمى الربع شرباً ، وللزكام والنزلات والوباء بخوراً ، وللبهق والكلف طلاء . القاموس .

(٤) الورس : نبات كالسمسم ليس الا باليمن يزرع فيبقى عشرين سنة نافع للكلف طلاء ، وللبهق شرباً/القاموس .

(٥) انظر الخبر رقم ١٢٢

(٦) في الأصل : رجلاً .

(٧) فوقها في الأصل ضبة .

له : يا أبا زكريا : كان من قصته كيت وكيت ، فسمعته من أبي نعيم ؟ فقال : نعم ، سمعناه من أبي نعيم .

١٢٥ ــ وحدثنا يحيى بن معين قال : حدثنا زيد بن الحباب أبو الحسين العكلي (١) ، قال : حدثنا ميمون العابد أبو عبد الله ساكن مكة قال : حدثنا الحسن ــ يعني ابن ذكوان ــ عن طاوس (٢) قال :

يكفي مع البر من الدعاء ما يكفي الطعام من الملح .

١٢٦ ــ سمعت يحيى بن معين يقول :

كان وكيع (٣) يتقدم إمام الحي ــ يعني ــ في الصلاة على الجنائز .

١٢٧ ــ وحدثنا يحيى بن معين قال : حدثنا أبو مسهر (٤) قال : حدثنا محمد بن شعيب ، عن المنذر بن نافع :

أن ابن أبي نخيلة كان ربما اشترى لأصحابه الطرفة بدينار .

---

(١) هو زيد بن الحباب بن الريان ويقال رومان التيمي ، أبو الحسين العكلي الكوفي . روى عن مالك بن أنس والثوري وابن أبي ذئب ، وعنه الامام أحمد وابنا أبي شيبة وخيثمة . مات سنة ٢٠٣ هـ . تهذيب التهذيب ٣/٤٠٢

(٢) انظر الخبر رقم ٤٨

(٣) انظر الخبر رقم ٤٦

(٤) عبد الأعلى بن مسهر بن عبد الأعلى الغساني ، أبو مسهر الدمشقي ، روى عن مالك بن أنس ، وابن عيينة روى عنه البخاري والامام أحمد ويحيى بن معين . توفي سنة ٢١٨ هـ . تهذيب التهذيب ٦/٩٨

Made searchable using ScribeTools.com

١٢٨ ــ حدثنا يحيى بن معين قال : حدثنا أبو أحمد (١) ــ يعني الزبيري ــ عن سفيان ، عن الأعمش ، عن أبي الضحى (٢) قال : :

لو مات فلان ما صليتُ عليه لأنه كان يَرى رأي أهل الشام .

١٢٩ ــ وحدثنا يحيى بن معين قال : حدثنا حجاج ــ يعني ابن محمد الأعور ــ عن أبي الأشهب ، عن عاصم قال :

كان يقال : ما عَقل دينَه مَنْ لم يحفظ لسانه .

١٣٠ ــ وحدثنا يحيى بن معين قال : أخبرنا حفص (٣) ، عن ابن عُلاثة (٤) :

أن عمر بن عبد العزيز كان يصنع للجند الباشبارجات (٥) .

١٣١ ــ سمعت يحيى بن معين يقول :

سُئل (٦) مالك بن أنس عن حديثه /٢٧ ب/ فقال: عامته عراضة.

---

(١) انظر الخبر ١١٧

(٢) هو مسلم بن صبيح الهمذاني مولاهم ، أبو الضحى الكوفي العطار . روى عن ابن عباس وابن عمر ، وعنه الأعمش وعاصم بن بهدلة . تهذيب التهذيب ١٠/١٣٢

(٣) هو حفص بن غياث النخعي ، أبو عمر الكوفي ، روى عن عاصم الأحول وهشام بن عروة ، وعنه أحمد وابن معين . مات سنة ١٩٥ هـ . تهذيب التهذيب ٢/٤١٥

(٤) فوقها في الأصل ضبة . وهو محمد بن علاثة. تهذيب التهذيب ١٢/٣٠٦

(٥) هكذا في الأصل ، وفي حديث علي « البيشارجات تعظم البطن » . أراد به ما يقدم الى الضيف قبل الطعام . النهاية ١/١٧١ ، وفي المعرب المجواليقي ، هو ما يقدم بين يدي الطعام . (فارسي معرب) . المفصل في الألفاظ الفارسية المعربة ١٠٥

(٦) مكرر في الخبر رقم ٤٧٠ ، ٤٧١

١٣٢ ــ سمعت يحيى بن معين يقول : قال حفص :

سألنا الأعمش عن الولد فقال : يستبين في أربعةِ أشهرٍ وعشراً (١) يتحرك ويستوي كل شيء منه .

١٣٣ ــ سمعت يحيى بن معين يقول : قال ابن أبي مليكة (٢) :

شهدت عبد العزيز بن مروان عند موته قال : فقال : يا ليتني كنت كهذا الماء جاري (٣) يا ليتني كنتُ راعي غنم في ثلة طرف (٤) الحجاز لبني نصر بن معاوية أو بكر بن معاوية ، يا ليتني لم أكن شيئاً مذكوراً .

١٣٤ ــ قال يحيى بن معين : وفيه كلام لا أحفظه ، فقيل ليحيى ابن معين :

من عن ابن أبي مليكة ؟ قيل لابن جريج ، فقيل له : حجاج ؟ فقال : لا ، ولكن يحيى بن سعيد الأموي (٥) .

---

(١) هكذا في الأصل .

(٢) هو عبد الله بن عبيد الله بن أبي مليكة زهير بن عبد الله بن جدعان ابن عمرو بن كعب ، أبو بكر ، ويقال أبو محمد التيمي المكي . كان قاضياً لابن الزبير ومؤذناً له . روى عن العبادلة الأربعة وعبد الله بن جعفر بن أبي طالب . وعنه ابنه يحيى وحميد الطويل . مات سنة ١١٧ هـ . تهذيب التهذيب ٥/٣٠٦

(٣) هكذا في الأصل وفي سير أعلام النبلاء ٤/٢٠٠ المخطوط : « الجاري » .

(٤) فوقها في الأصل ضبة .

(٥) هو يحيى بن سعيد بن أبان الأموي ، أبو أيوب الكوفي الحافظ . روى عن أبيه ويحيى بن سعيد وعنه ابنه سعيد وحميد بن الربيع . مات سنة ١٩٤ هـ . تهذيب التهذيب ١١/٢١٣

Made searchable using ScribeTools.com

١٣٥ ــ سمعت يحيى بن معين يقول لليمامي (١) : أبي محمد تحفظ هذا عن هشام بن عروة ، عن أبيه ؟ قال :

قالت عائشة : البغيض النافع التَلْبينة (٢) ، فقال له : من حدثكم بهذا أبو معاوية ؟ فقال : نعم ، الساعة رأيته في كتابي .

١٣٦ ــ حدثنا يحيى بن معين قال : حدثنا سهل بن يوسف (٣) ، عن عمران بن حُدير قال :

كان أبو مجلز (٤) يلبس المعصفر .

١٣٧ ــ حدثنا يحيى بن معين قال : حدثنا معن قال : قال مالك :

سمعتُ أنه يقال : لا تُمكن رجلاً زائغ القلب من أذنك .

---

(١) انظر حاشية الخبر رقم ١٢٣

(٢) التلبين : حَساء يتخذ من ماء النخالة فيه لبن ، وهو اسم كالتمتين .. وفي حديث عائشة قال رسول الله صلى الله عليه وسلم : « عليكم بالتلبين البغيض النافع ، والذي نفسي بيده إنه ليغسل بطن أحدكم كما يغسل وجهه بالماء من الوسخ » اللسان /لبن .

(٣) هو سهل بن يوسف الأنماطي، أبو عبدالرحمن ويقال أبوعبد الله البصري روى عن حميد الطويل وشعبة ، وعنه أحمد بن حنبل وابن معين . مات سنة ١٩٠ هـ . تهذيب التهذيب ٤/٢٥٩

(٤) هو لاحق بن حميد روى عنه سليمان التيمي وعمران بن حدير . الكنى للدولابي ٢/١٠٦

١٣٨ ــ حدثنا يحيى بن معين قال : حدثنا أبو ضمرة (١) ، عن عبيد الله بن عُمر قال :

كنت (٢) أرى الزهري يُؤْتَى بالكتاب ما قُرِىء عليه ولا قرأه ، فيقال له : نروي هذا عنك ؟ فيقول : نعم .

١٣٩ ــ سمعت يحيى بن معين :

قرأ هـــذه الآية وفسرها « وبدا لهـم من الله ما لـم يكونوا يحتسبون » (٣) . قال : لقوا الله بأعمـال كانوا يظنون أنها حسنات ، فإذا هي سيئات ، فقال له عبد الله بن الرومي اليمامي أبو محمد : من فَسّرها ؟ فقال : ذكره بعض العلماء عن فضيل بن عياض فحذف حُسين ابن محمد ، عن يحيى بن معين ، قال : سمعته يقول : حدثناه الوركاني أبو عمران قـال : سمعت فضيل بن عياض يفسره ، وكان حسين بن محمد حاضراً في ذلك المجلس .

١٤٠ ــ حدثنا يحيى بن معين قال : حدثنا أبو داود (٤) ، عن شعبة عن عبد الملك بن ميسرة قال :

---

(١) هو أنس بن عياض بن ضمرة وقيل جعدبة وقيل عبد الرحمن . أبـو ضمرة الليثي المدني . روى عن صالح بن كيسان وهشام بن عروة ، وعنه ابن وهب وأحمد بن حنبل . مات سنة ١٨٥ هـ . تهـذيب التهـذيب ١/٣٧٥

(٢) مكرر برقم ٤٦٩

(٣) ٣٩ الزمر/٤٧

(٤) هو سليمان بن داود الطيالسي البصري الحافظ ، روى عن شعبة والثوري وروى عنه الامام أحمد وعلي بن المديني ، توفي سنة ٢٠٣ هـ . تهذيب التهذيب ٤/١٨٢

Made searchable using ScribeTools.com

إنما أخذ الضحاك(١) التفسير من سعيد بن جبير ، لقيه بالري(٢) .

١٤١ ــ حدثنا يحيى بن معين قال : حدثنا عبد الرحمن (٣) بن مهدي ، عن محمد بن مسلم ، عن إبراهيم بن ميسرة قال :

سمعت طاوساً يقول : ما رأيت صاحباً أشر من شرف أو مال .

١٤٢ ــ حدثنا يحيى بن معين قال : حدثنا أبو إسحاق الطالقاني (٤) قال : حدثنا ابن المبارك ، عن رجل ، عن مالك بن دينار قال :

سألت الحسن (٥) عن عقوبة العالم ؟ فقال : موت القلب ، قلت : وما موت القلب ؟ قال : طلب الدنيا بعمل الآخرة .

---

(١) هو الضحاك بن مزاحم الهلالي ، أبو القاسم ، ويقال أبو محمد الخراساني ، روى عن ابن عمر وابن عباس مات سنة ١٠٦ هـ . تهذيب التهذيب ٤/٤٥٣

(٢) فوقها خط وجاء في هامش الورقة : « هاهنا موضعه » وجاء في هامش الخبر رقم ١٤٣ : «مؤخر » .

(٣) هو عبد الرحمن بن مهدي بن حسان بن عبد الرحمن العنبري ، وقيل الأزدي مولاهم أبو سعيد البصري اللؤلؤي الحافظ الامام العلم ، روى عن ابراهيم بن نافع المكي وعمران القطان ، وعنه أبو خيثمة وابن معين . مات سنة ١٩٨ هـ . تهذيب التهذيب ٦/٢٧٩

(٤) هو ابراهيم بن اسحاق بن عيسى البناني مولاهم، أبو اسحاق الطالقاني . روى عن معتمر بن سليمان وابن عيينة ، وعنه أحمد بن حنبل ، والحسين ابن محمد البلخي . مات سنة ٢١٥ : تهذيب التهذيب ١/١٠٣

(٥) يعني البصري .

١٤٣ ــ حدثنا خالد بن خداش (١) قال : حدثنا يزيد بن زريع قال :

رأيت ابن جريج جاء إلى أبان بن أبي عياش (٢) بكراسة مطبقة فقال له : أروي هذا عنك ؟ فقال : نعم .

١٤٤ ــ حدثنا يحيى بن معين قال : حدثنا ابن أبي زائدة (٣) ، عن الأعمش قال :

دخل عليّ إبراهيم منزلي يعودني فقال : إنك لتعرف في منزله أنه ما هو من القريتين بعظيم .

١٤٥ ــ حدثنا يحيى بن معين قال : حدثنا أبو أسامة ، عن الأعمش قال :

كان إبراهيم يجلس مع العرفاء والأخلاط فقال له خيثمة في ذلك ، فقال: وما علينا أن نجلس إليهم فنتحدث بما شئنا ويتحدثون بما شاؤوا.

١٤٦ ــ حدثنا يحيى بن معين قال : حدثنا ابن نمير (٤) ، عن مالك بن مغول ، عن عبيد الله بن العيزار قال :

الأقدام يوم القيامة كالنَبْل في القرن ، فالسعيد من وجد لقدميه موضعاً .

---

(١) تهذيب التهذيب ٣/٨٥

(٢) تهذيب التهذيب ١/٩٧

(٣) هو يحيى بن زكريا بن أبي زائدة الهمداني الوادعي ، أبو سعيد الكوفي روى عن الأعمش ، وابن عون وعنه الامام أحمد ويحيى بن معين وابنا أبي شيبة . مات سنة ١٨٢ هـ . تهذيب التهذيب ١١/٢٠٨

(٤) انظر حاشية الخبر رقم ٤١

Made searchable using ScribeTools.com

١٤٧ ــ سمعت يحيى بن معين يذكر عن أبي معاوية (١) ، عن الأعمش ، عن أبي الزناد (٢) قال :

كان فقهاء أهل المدينة أربعة : عروة بن الزبير، وسعيد بن المسيب، وقبيصة بن ذؤيب ، وعبد الملك بن مروان .

١٤٨ ــ سمعت يحيى بن معين يقول : الأصمعي /٢٨ أ/ سمعته يذكره قال : سمعت شعبة قال : سمعت سماكاً (٣) يقول :

ما حَسَبُوا ضيفهم يقول : ما أكرموه (٤) .

١٤٩ ــ حدثنا يحيى بن معين قال : حدثنا سلمة بن الفضل الأبرش (٥) ، عن محمد بن إسحاق (٦) قال :

---

(١) هو محمد بن خازم التميمي السعدي مولاهم أبو معاوية الضرير الكوفي، روى عن عاصم الأحول والأعمش ، وعنه أحمد بن حنبل وابن نمير . مات سنة ١٩٣ هـ . تهذيب التهذيب ١٣٧/٩

(٢) هو عبد الله بن ذكوان القرشي ، أبو عبد الرحمن المدني المعروف بأبي الزناد ، روى عن أنس وعائشة بنت سعد ، وعنه صالح بن كيسان وابن أبي ملكية . مات سنة ١٣٠ هـ . تهذيب التهذيب ٢٠٣/٥

(٣) هو سماك بن حرب الذهلي البكري ، أبو المغيرة الكوفي : روى عن جابر ابن سمرة وأنس بن مالك وعنه شعبة والثوري . مات سنة ١٢٣ هـ . تهذيب التهذيب ٢٣٢/٤

(٤) الخبر في اللسان : وفيه ما حسبوا ضيفهم شيئاً : أي ما أكرموه .

(٥) سلمة بن الفضل الأبرش الأنصاري ، مولاهم أبو عبد الله الأزرق قاضي الري . روى عن الثوري وأبي خيثمة . وعنه ابن معين ، ويوسف ابن موسى القطان . مات سنة ١٩٠ هـ . تهذيب التهذيب ١٥٣/٤

(٦) هو محمد بن اسحاق بن يسار بن خيار ، ويقال كومان المدني ، أبو بكر،

- رأيت سالم بن عبد الله (١) يلبس الصوف وكان عِلْجَ (٢) الكف وكان يُعالج بيده •

١٥٠ ــ حدثنا يحيى بن معين قال : حدثنا سلمة الأبرش (٣) عن محمد بن إسحاق (٤) قال :

رأيت أبا سلمة بن عبد الرحمن (٥) يأتي الكُتّاب فيأخذ بيد الصبي فينطلق به فيُملي عليه الحديث •

١٥١ ــ سمعت يحيى بن معين يقول :

ما رأيت لمحمد بن إسحاق شيخين أقدم من هذين : أبي سلمة ابن عبد الرحمن وسالم بن عبد الله •

١٥٢ ــ حدثني حُبيش بن مبشر (٦) قال : حدثنا أبو زكرياء

← ويقال أبو عبد الله المطلبي مولاهم • رأى أنساً وابن المسيب ، وعنه شعبة والسفيانان ، مات سنة ١٥٣ هـ • تهذيب التهذيب : ٣٨/٩

(١) سالم بن عبد الله بن عمر بن الخطاب العدوي ، أبو عمر ويقال أبو عبد الله المدني الفقيه ، روى عن أبيه وأبي هريرة ، وعنه صالح بن كيسان وحميد الطويل ، مات سنة ١٠٦ هـ • تهذيب التهذيب ٤٣٦/٣

(٢) العِلْجَ : كل صلب شديد • اللسان / علج •

(٣و٤) انظر حاشية الخبر رقم ١٤٩

(٥) أبو سلمة بن عبد الرحمن بن عوف الزهري المدني ، وقيل اسمه كنيته روى عن عثمان بن عفان وطلحة • وعنه ابنه عمر وعروة بن الزبير • مات سنة ٩٤ هـ • تهذيب التهذيب ١١٥/١٢

(٦) حبيش بن مبشر بن أحمد بن محمد الثقفي أبو عبد الله الفقيه العلوسي روى عن يونس المؤدب ويحيى بن معين ، وعنه ابن ماجه • مات سنة ٢٥٨ هـ • تهذيب التهذيب ١٩٤/٢

Made searchable using ScribeTools.com

ـ يعني يحيى بن معين ـ قال : حدثنا سلمة الأبرش ، عن محمد بن إسحاق قال :

سمعت أبان بن عثمان (١) على المنبر لا يجيز طلاق السكران .

١٥٣ ـ وسمعت يحيى بن معين يقول : سلام بن مسكين (٢) ، عن عمران بن عبد الله بن طلحة الطلحات الخزاعي ، عن الحسن أنه قال :

ليس على مَنْ سكر من النبيذ حدٌّ ، فقال له إبراهيم الهروي : من أخبرك عن سلام ؟ فقال : مسلم الكرّاش (٣) .

١٥٤ ـ حدثنا يحيى بن معين قال : حدثنا أبو معاوية (٤) ، عن هشام بن عروة ، عن أبيه ، عن عبد الله بن عمرو أنه قال لرجل :

لعلك من أهل العراق الذين يبدؤون بالثريد قبل الشواء .

١٥٥ ـ سمعت يحيى بن معين يذكر عن حجاج، عن شعبة ، قال :

كان سماك بن حرب يقول لي يا شُعْبَ ما فعل القفص الذي

---

(١) أبان بن عثمان بن عفان ، أبو سعيد ، روى عن أبيه وزيد بن ثابت ، وعنه ابنه عبد الرحمن وعمر بن عبدالعزيز والزهري . مات سنة ١٠٥هـ تهذيب التهذيب ١/٩٧

(٢) سلام بن مسكين بن ربيعة الأزدي ، أبو روح . روى عن ثابت البناني والحسن البصري ، وعنه يحيى القطان ، والطيالسي وأبو نعيم . مات سنة ١٦٧ هـ . تهذيب التهذيب ٤/٢٨٦

(٣) فوقها في الأصل ضبة وهو مسلم بن إبراهيم ، أبو عمرو الشحام ويقال القصاب ، مولى فراهيد روى عن شعبة وهشام الدستوائي وعنه ابن معين ومحمد بن يحيى . الجرح والتعديل ٨/١٨٠

(٤) انظر حاشية الرقم ١٤٧

فيه الشعر والنحو ؟ قال : وقد كان عرفه يطلب النحو والشعر (١) •

١٥٦ ــ قال : سمعت يحيى بن معين وقيل له وكيع كيف كان يحدثهم ؟ قال : كان يحدث من حفظه كل شيء حدث به حفظاً •

١٥٧ ــ سمعت يحيى بن معين وقيل له : يحيى بن سعيد كيف كان حفظه ؟ قال : جيد ، كان يحفظها •

١٥٨ ــ سمعت يحيى بن معين وقيل له : عبد الرحمن بن مهدي كيف كان حفظه ؟ قال : صالح الحفظ ، قيل كيف كان يحدثهم ؟ قال : من كتبهم •

١٥٩ ــ سمعت يحيى بن معين وقيل له : ابن عيينة كيف كان يحدثهم ؟ قال : كان المستملي يسأل فيقرأ سفيان فمن علق كتب ، ومن لم يعلق ذهب إلى العقبة فكتب من المستملي •

١٦٠ ــ سمعت يحيى بن معين وقيل له شعبة (٢) كيف كان يحدثهم ؟ قال قراءة ، ما أملى عليهم حديثاً قط بالبصرة ولا ببغداد ، وكان يقرأ عليهم بحَوْز (٣) ، مرقعة فينظر فيها بعضهم ، وبعض لا ينظر ، ثم يقومون فينسخونها كلهم •

---

(١) انظر التاريخ لابن معين ٢/٢٥٣ ، ٤ : ١٦٢ ــ ١٦٣ ، رقم ٣٧٢١ :

(٢) هو شعبة بن الحجاج الأزدي ، أبو بسطام البصري ، روى عن أبان بن تغلب وسعيد المقبري وسفيان الثوري ، وعنه كثيرون • مات سنة ١٦٠هـ تهذيب التهذيب ٤/٣٣٨

(٣) الحوز : بالفتح ثم السكون وزاي ، قرية من شرقي مدينة واسط قبالتها متصلة بالحزامين ، وهي محلة تقابل واسطاً من الجانب الشرقي • معجم البلدان /حَوْز •

Made searchable using ScribeTools.com

١٦١ ــ قيل ليحيى بن معين : فعفان (١) كان عنده ألفاظ ؟ قال : قد رأيت كتابه فيه تغيير .

١٦٢ ــ قيل ليحيى بن معين : كيف سماع يحيى بن سعيد من شعبة هكذا أيضاً ؟ قال : قال لي يحيى بن سعيد ما كتبت عن شعبة حديثاً قط إلا في بيتي كنت أسمع منه ثم أذهب إلى بيتي فأنسخه ، قال : وسماعي من شعبة وسفيان قريب من السواء نحو من ألفين ، قال : وما سمعت من سفيان مع عبد الرحمن بن مهدي إلا حديثين .

١٦٣ ــ قيل ليحيى بن معين : فأين كتب يحيى بن سعيد عن سفيان ؟ قال : في غير موضع بالكوفة والبصرة ومكة .

١٦٤ ــ قيل ليحيى بن معين : فحجاج (٢) أين كتب عن شعبة؟ قال : ببغداد وبالبصرة .

١٦٥ ــ قيل ليحيى بن معين : فأبو النضر (٣) ؟ قال : ببغداد .

١٦٦ ــ قيل ليحيى بن معين : فابن أبي ذئب (٤) ؟ قال : كان ابن أبي ذئب يجلس في غرفة ثم يطلع رأسه من كوة ويقوم أصحاب

---

(١) انظر حاشية الخبر رقم ١٠٥

(٢) انظر الخبر رقم ٧٦

(٣) هو هاشم بن القاسم بن مسلم بن مقسم الليثي ، أبو النضر البغدادي الحافظ سمع من شعبة جميع ما أملى ببغداد . روى عنه أحمد بن حنبل وابن معين . مات سنة ٢٠٥ هـ . تهذيب التهذيب ١٨/١١

(٤) هو محمد بن عبد الرحمن بن المغيرة بن الحارث بن أبي ذئب ، أبو الحارث المدني . روى عن الزهري وسعيد المقبري ، وعنه الثوري وسعيد القطان . مات سنة ١٥٨ هـ . تهذيب التهذيب ٣٠٣/٩

الحديث في رماد للحمّام بحذائه فيقرأ عليهم ويسمعون ، قال حجاج : كان يقرأ علينا فأنسخه ثم أذهب إليه فأقرأها عليه ، فكان لا يدعني أصلح حتى أقوم إلى اسطوانة فأصلحه خلفها .

١٦٧ ــ قيل ليحيى بن معين : فيزيد بن هارون كيف سماعه ؟ /٢٨ ب/ قال : كان يقول : حدثني ابن أبي ذئب وحدثنا ، قال : سماعه مثل سماع الناس . هكذا .

١٦٨ ــ قيل ليحيى بن معين : فعلي بن الجعد (١) كيف سماعه من شعبة قد ضبط عنه وعنده ألفاظ ؟ قال : زعم أنه كان يُعلق .

١٦٩ ــ وسمعت يحيى بن معين يقول :

كان ابن المبارك (٢) لا يدعهم يصلحون عنده ، فكان يقرؤه عليهم مرتين وثلاثة وأربعة ولا يضبطونها جيداً ، وكان علي بن الحسن بن شقيق (٣) يشبه أن يكون قد ضبطها .

١٧٠ ــ وسمعت يحيى بن معين مرة أخرى يقول :

---

(١) علي بن الجعد بن عبيد الجوهري ، أبو الحسن البغدادي مولى بني هاشم روى عن شعبة والثوري ، وعنه أحمد ويحيى بن معين . مات سنة ٢٣٠ هـ . تهذيب ٢٨٩/٧

(٢) هو عبد الله بن المبارك بن واضح الحنظلي التميمي ، أبو عبد الرحمن المروزي ، روى عن سليمان التيمي وابن عون والأعمش والثوري ، وعنه ابن عيينة وابن معين . مات سنة ١٨١ هـ . تهذيب التهذيب ٣٨٢/٥

(٣) علي بن الحسن بن شقيق بن دينار العبدي ، أبو عبد الرحمن المروزي روى عن ابن المبارك وابن طهمان وروى عنه البخاري والامام أحمد وابن معين . مات سنة ٢٣٧ هـ . تهذيب التهذيب ٢٩٨/٧

Made searchable using ScribeTools.com

قال حجاج (١) : كنت أقرأ عليه ــ يعني على ابن أبي ذئب ــ فإذا ذهبت أصلح كتابي أمسك بيدي فكنت أقوم فأصلحه خلف الأسطوانة. قال يحيى بن معين : وهذا أشد ما يكون من العَسَر .

١٧١ ــ قال يحيى بن معين : وقال ، يعني حجاج (١) ، قرأ علينا شعبة (٢) كتاب حماد في مجلس فتشوش علي فقلت: آهَ ، آهَ ، ثم قمت فقلت : أبول . فخرجت من المجلس فقال شعبة : لا والله ما به بول ولكنه خرج ينظر في كتابه .

١٧٢ ــ وحدثنا يحيى بن معين قال : حدثنا جرير (٣) ، عن مغيرة قال: قال الأحنف بن قيس :

لقد بت ساهراً الليلة من ضرسي ، وجعل يردد ذلك ، فقال رجل من بني سعد : فما تردد علي ! لقد ذهبت عيني منذ أربعين سنة فما شكوتها إلى أحد !

١٧٣ ــ سمعت يحيى بن معين يقول : قال مغيرة (٤) :

أول من دلنا على إبراهيم (٥) فرقد السبخي (٦) ، فقيل ليحيى : من هذا ، جرير ؟ قال : نعم .

---

(١) انظر التعليق على الخبر رقم ٧٦

(٢) انظر التعليق على الخبر رقم ١٦٠

(٣) انظر التعليق على الخبر رقم ٥٠

(٤) هو مغيرة بن مقسم الضبي مولاهم أبو هشام الكوفي الفقيه . روى عن أبيه وابراهيم النخعي ، وعنه شعبة والثوري . مات سنة ١٣٦ هـ . تهذيب التهذيب ١٠/٢٦٩.

(٥) هو ابراهيم النخعي .

(٦) فرقد بن يعقوب السبخي البصري . روى عن أنس وسعيد بن جبير ، وعنه الحمادان وهمام . مات سنة ١٣١ هـ . تهذيب التهذيب ٨/٢٦٢

١٧٤ ـ سمعت يحيى بن معين يقول : قال جرير (١) : أنا سمعته يقول :

كتبت في القراء في ألفين فأبيت أن آخذها ، ثم قد جئنا اليوم نطلب دراهمهم .

١٧٥ ـ سمعت يحيى بن معين يقول : قيل لزهير بن معاوية (٢) : زائدة (٣) تعرفه ؟ قال : نعم أعرفه ولم يزل مرمّداً .

١٧٦ ـ سمعت يحيى بن معين يقول :

قال جرير : كنت أجلس إلى قوم يحدثون عن مغيرة (٤) لأنا أعلم بحديث مغيرة منهم فما علموا أن عندي حديثاً قط .

١٧٧ ـ وحدثنا يحيى بن معين قال : حدثنا جرير ، عن مغيرة (٤) قال :

نهى معاوية أن يطعم بالكوفة إلا جعدة بن هبيرة (٥) .

---

(١) هو شيخ ابن معين جرير بن عبد الحميد بن قرط الضبي . انظر الخبر رقم ٥٠

(٢) زهير بن معاوية بن خديج ، أبو خيثمة الكوفي . روى عن الأعمش وسماك بن حرب وعنه ابن مهدي والقطان ويحيى بن آدم . مات سنة ١٧٢ هـ . تهذيب التهذيب ٣/٣٥١

(٣) زائدة بن قدامة الثقفي الكوفي . روى عن هشام بن عروة والأعمش وعنه ابن المبارك وابن عيينة . مات سنة ١٦٣ هـ . تهذيب التهذيب ٣/٣٠٦

(٤) انظر التعليق على الخبر رقم ١٧٣

(٥) جعدة بن هبيرة الأشجعي كوفي صحابي له حديث واحد . تهذيب التهذيب ٢/٨٢

Made searchable using ScribeTools.com

١٧٨ ــ سمعت يحيى بن معين يقول : أبو الأسود (١) ، الذي حدث عنه ابن لهيعة ، محمد بن عبد الرحمن (١) •

١٧٩ ــ سمعت يحيى بن معين يقول ، ــ وسألته عن اسم أبي الأسود المصري الذي يحدث عن ابن لهيعة ــ فقال : النضر بن عبد الجبار (٢) •

١٨٠ ــ سمعت يحيى بن معين يقول ، ــ وسألته عن اسم أبي سعيد المؤدب ــ ، فقال : محمد بن مسلم بن أبي الوضاح (٣) •

١٨١ ــ سمعت يحيى بن معين وسألته عن اسم أبي الأحوص الجُشَمي صاحب عبد الله بن مسعود فقال : عوف بن مالك ابن نضلة (٤) •

---

(١) هو محمد بن عبد الرحمن بن نوفل بن الاسود بن نوفل ، أبو الاسود المدني ، روى عن عروة وعلي بن الحسين ، وعنه الزهري وابن لهيعة • مات سنة ١١٧ هـ • تهذيب التهذيب ٩/٣٠٧

(٢) النضر بن عبد الجبار بن نصير المرادي ، أبو الأسود المصري مولى آل كثير بن اياس • روى عن ابن لهيعة والمفضل بن فضالة ، وعنه أحمد ابن صالح المصري ويحيى بن معين • مات سنة ٢٢٩ هـ • تهذيب التهذيب ١٠/٤٤٠

(٣) محمد بن مسلم بن أبي الوضاح واسمه المثنى القضاعي ، أبو سعيد المؤدب الجزري ، نزيل بغداد • روى عن هشام بن عروة والأعمش • وعنه يحيى بن حسان وابن مهدي • مات في خلافة موسى الهادي • تهذيب التهذيب ٩/٤٥٣

(٤) عوف بن مالك بن نَضْلة الجُشَمي ، أبو الأحوص الكوفي • روى عن أبيه وله صحبه وعن علي وابن مسعود • تهذيب التهذيب ٨/١٦٩

١٨٢ ــ أبو الوليد المعني اسمه : هشام بن زائدة بن معن بن زائدة • سمعت يحيى بن معين يذكر ذلك •

١٨٣ ــ أبو حفص القاص اسمه عثمان بن أبي العاتكة (١) ، سمعت يحيى بن معين يذكر ذلك •

١٨٤ ــ أبو الحسين المديني يحدث عن الرُّبَيِّع ، اسمه خالد ابن ذكوان (٢) ، سمعت يحيى بن معين يذكر ذلك •

١٨٥ ــ سمعت يحيى بن معين وسئل عن أبي الوازع الذي يحدث عنه سفيان الثوري يحدث عن ابن عمر ؟ فقال : شيخ كوفي يقال له : زهير بن مالك روى عنه الثوري وإسرائيل •

١٨٦ ــ سمعت يحيى بن معين وسئل عن أبي غالب صاحب أبي أمامة ما اسمه ؟ فقال : حَزَوَّر (٣) •

١٨٧ ــ سألت يحيى بن معين عن أبي بسطام الذي يحدث عنه

---

(١) عثمان بن أبي العاتكة سليمان الأزدي ، أبو حفص الدمشقي القاص • روى عن خالد بن اللجلاج وعمير بن هانيء العنسي ، وعنه الوليد بن مسلم ومحمد بن شعيب • تهذيب التهذيب ١٢٤/٧

(٢) خالد بن ذكوان ، أبو الحسين المديني • روى عن الربيع بنت معوذ وأم الدرداء الصغرى ، وعنه حماد بن سلمة وبشر بن المفضل • تهذيب التهذيب ٨٩/٣

(٣) قيل اسمه حزور وقيل سعيد بن الحزور وقيل نافع مولى خالد القسري ، روى عن أبي أمامة الباهلي وأنس بن مالك وأم الدرداء • تهذيب التهذيب ١٩٧/١٢

Made searchable using ScribeTools.com

مروان بن معاوية الفزاري (١) ، فقال : ثقة شيخ كوفي ، قلت له : اسمه؟ قال : يحيى بن عبد الرحمن (٢) •

١٨٨ ــ سألت يحيى بن معين عن أبي مسكين الأودي فقال : ثقة ، فقلت : اسمه ؟ قال : الحُرّ (٣) •

١٨٩ ــ سألت يحيى بن معين عن اسم أبي عَمرو الشيباني فقال: سَعْد بن إياس (٤) •

١٩٠ ــ سألت يحيى بن معين عن اسم أبي أيوب العتكي (٥) الذي يحدث عنه قتادة ، يحدث عن عبد الله /٢٩ أ/ بن عَمرو فقال : مشهور • يحيى بن مالك قلت : بصري هو ؟ قال : نعم •

١٩١ ــ سمعت يحيى بن معين وقيل له أبو الحسن الذي روى عن أبي قلابة ، حدث عنه شعبة فقال : كان جاراً لأبي قلابة ، كان يقال له علي •

---

(١) مروان بن معاوية الفزاري ، أبو عبد الله الكوفي الحافظ • سكن مكة ودمشق • روى عن حميد الطويل وسليمان التيمي وعاصم الأحول ، وعنه الامام أحمد ويحيى بن معين • تهذيب التهذيب ٩٦/١٠

(٢) يحيى بن عبد الرحمن السعيدي التميمي أبو بسطام ، روى عن الضحاك، روى عنه مروان بن معاوية • الكنى لمسلم/١٦

(٣) هو الحر بن مسكين الأودي • روى عنه الثوري • تهذيب التهذيب ٢٢٢/٢

(٤) سعد بن اياس ، أبو عمرو الشيباني الكوفي ، روى عن ابن مسعود وأبي مسعود البدري ، توفي سنة ٩٦ هـ • تهذيب التهذيب ٤٦٨/٣

(٥) يحيى بن مالك الأزدي ثم العتكي • الكنى للدولابي ١٠٢/١ ، تهذيب التهذيب ١٦/١٢

١٩٢ ــ سمعت يحيى بن معين وقيل له : داود بن عَمرو يحدث عن مبارك أبي عبد الله عن عطــاء قال : هو مبارك بن حسان (١) لقيه بمكة وهو بصري وليس به بأس •

١٩٣ ــ سألت يحيى بن معين عن اسم أبي ظلال فقال : هلال(٢)•

١٩٤ ــ سألت يحيى بن معين عن اسم أبي العُبيدين فقــال : معاوية بن سَبْرة (٣) النُّميري مشهور •

١٩٥ ــ سألت يحيى بن معين عن إسم أبي الصديق الناجي (٤) فقال : بكر ، قلت : ابن عمرو ؛ قال : لا أدري !•

١٩٦ ــ سألت يحيى بن معــين عن اسم أبي السليل فقــال : ضُريب بن نقير (٥) •

---

(١) مبارك بن حسان السلمي أبو يونس ويقال أبو عبد الله البصري ثم المكي • روى عن عطاء والحسن ونافع وروى عنه الثوري ووكيع • تهذيب التهذيب ١٠/٢٦

(٢) هلال بن أبي هلال ، ويقال ابن أبي مالك ، واسم أبيه ميمون ويقال ، وسويد ويقال يــزيد أبو ظــلال القسملي البصــري الأعمى • روى عن أنس بن مالك • وعنه حماد بن سلمة ويزيد بن هارون تهذيب التهذيب ١١/٨٤

(٣) معاوية بن سبرة بن حصين السوائي العامري أبو العبيدين الكوفي الأعمى روى عن ابن مسعود • وعنه أبو اسحاق السبيعي ، مات سنة ٩٨ هـ • تهذيب التهذيب ١٠/٢٠٦

(٤) هو بكر بن عمرو وقيل ابن قيس أبو الصديق الناجي ، روى عن ابن عمرو وأبي سعيد وعائشة • وعنه قتادة وعاصم الأحول • مات سنة ١٠٨ هـ • تهذيب التهذيب ١/٤٨٦

(٥) ضريب بن نقير ، أبو السليل القيسي الجريري ، أرسل عن أبي ذر وأبي هريرة وابن عباس • تهذيب التهذيب ٤/٤٥٨

Made searchable using ScribeTools.com

١٩٧ ــ سألت يحيى بن معين عن اسم أبي رجاء العطاردي فقال : عمران بن تيم (١) •

١٩٨ ــ سألت يحيى بن معين عن اسم أبي مالك الغفاري صاحب التفسير الذي يحدث عنه حصين وهؤلاء فقال : يقال : غزوان (٢) •

١٩٩ ــ سمعت يحيى بن معين وسئل عن أبي يونس القوي فقال: اسمه حسن بن يزيد العجلي (٣) وإنما سمي القوي من كثرة ما كان يطوف ، وكان يقال الطواف •

٢٠٠ ــ سمعت يحيى بن معين يقول : أبو المليح الرقي اسمه الحسن بن عمر (٤) •

٢٠١ ــ سمعت يحيى بن معين يقول : أبو منصور الجهني روى عنه ابن فضيل وغيره مشهور اسمه ميمون (٥) •

---

(١) عمران بن ملحان ويقال ابن تيم ويقال ابن عبد الله ، أبو رجاء العطاردي البصري • أدرك زمن النبي ولم يره وروى عن عمر وعلي وعمران بن حصين • مات سنة ١٠٧ هـ • تهذيب التهذيب ٨/١٤٠

(٢) غزوان ، أبو مالك الغفاري الكوفي ، روى عن عمار بن ياسر وابن عباس • تهذيب التهذيب ٨/٢٤٥

(٣) الحسن بن يزيد العجلي • روى عن ابن مسعود وعنه عبد الله بن نجيح تهذيب التهذيب ٢/٣٢٨

(٤) الحسن بن عمر ويقال ابن عمرو بن يحيى الفزاري مولاهم أبو المليح الرقي • روى عن ميمون بن مهران والزهري ، وعنه ابن المبارك وعبدالله ابن جعفر • مات سنة ٨٧ هـ • تهذيب التهذيب ٢/٣٠٩

(٥) أبو منصور ميمون الجهني • روى عن ابراهيم • وعنه الثوري • الكنى لمسلم /١٠٧

٢٠٢ ــ سمعت يحيى بن معين وسألته عن أبي المعلى العطار قلت له : ابن علية حدث عن أبي المعلى ، عن إبراهيم ، عن علقمة من هو ؟ فقال : يحيى العطار (١) ؛ قلت : هو الذي حدث عنه شعبة ؟ قال : نعم .

٢٠٣ ــ سمعت يحيى بن معين يقول : أبو العنبس سعيد بن كثير بن عُبَيد روى عنه عُبَيد (٢) الله بن موسى .

٢٠٤ ــ سمعت يحيى بن معين يقول : وأبو العنبس عمرو ابن مروان (٣) .

٢٠٥ ــ سمعت يحيى بن معين يقول : أبو المُهَزّم اسمه يزيد ابن سفيان (٤) .

---

(١) يحيى بن ميمون الضبي أبو المعلى العطار الكوفي . روى عن سعيد بن جبير وابراهيم النخعي ، وعنه شعبة . وابن علية . مات سنة ١٣٢ هـ . تهذيب التهذيب ١١/٢٩٢

(٢) سعيد بن كثير بن عبيد التيمي ، أبو العنبس الملائي الكوفي . روى عن أبيه والقاسم بن محمد ، وعنه وكيع ويحيى بن سعيد الأموي . تهذيب التهذيب ٤/٧٣

(٣) أبو العنبس الكوفي النخعي وهو الأوسط . اسمه عمرو بن مروان روى عن أبيه وابي وائل والشعبي وعنه حفص بن غياث ووكيع . تهذيب التهذيب ١٢/١٨٩

(٤) أبو المهزم التميمي البصري . اسمه يزيد وقيل عبد الرحمن بن سفيان روى عن أبي هريرة وعنه شعبة . تهذيب التهذيب ١٢/٢٤٩

Made searchable using ScribeTools.com

٢٠٦ ـ سمعت يحيى بن معين يقول : أبو سفيان اسمه (١) طلحة بن نافع من أهل مكة .

٢٠٧ ـ سمعت يحيى بن معين يقول : أبو ميمونة سلمة بن مجنون يروي عنه شعبة (٢) .

٢٠٨ ـ سمعت يحيى بن معين يقول : أبو صالح ميزان (٣) هو الذي روى عنه التيمي .

٢٠٩ ـ سمعت يحيى بن معين يقول :

أبو صالح (٤) الذي روى عنه الأعمش هو أبو سهل (٥) ذكوان .

٢١٠ ـ سمعت يحيى بن معين يقول :

روى إسماعيل بن أبي خالد ، عن ماهان (٦) ، وعن باذام (٧)

---

(١) فوقها في الأصل ضبة . وهو طلحة بن نافع القرشي مولاهم أبو سفيان الواسطي ويقال المكي الاسكاف روى عن جابر بن عبد الله وابن عباس . وعنه الأعمش . تهذيب التهذيب ٥/٢٦

(٢) انظر تهذيب التهذيب ١٢/٣٥٢

(٣) ميزان البصري ، أبو صالح . روى عن ابن عباس وعنه سليمان التيمي تهذيب التهذيب ١٠/٣٨٥

(٤) انظر تهذيب التهذيب ٣/٢١٩ ، والجرح والتعديل ٣/٤٥٠

(٥) هكذا ورد في الأصل . وفي التهذيب والجرح وتاريخ ابن معين . أن ابنه سهيل .

(٦) ما هان الحنفي الكوفي الاعور العابد ، روى عن ابن عباس وأم سلمة . وقال الامام أحمد : ماهان : أبو صالح . تهذيب التهذيب ١٠/٢٥

(٧) ويقال باذان ، أبو صالح مولى أم هانيء بنت أبي طالب . روى عن علي وابن عباس وأبي هريرة . وعنه الأعمش والسدي . تهذيب التهذيب ١/٤١٦ . والكنى للدولابي ٢/٩

ـ يعني أن أبا صالح الـذي يحـدث عنه إسماعيل بن أبي خالـد هما اثنان .

٢١١ ـ سمعت يحيى بن معين يقول :

روى يحيى ـ يعني ابن أبي كثير (١) ـ عن أبي صالح قيلوية(٢).

٢١٢ ـ سمعت يحيى بن معين يقول :

أبو رافع الذي يحدث عنه ثابت ـ يعني البُناني ـ اسمه نُفيع(٣).

٢١٣ ـ سمعت يحيى بن معين وقيل له سفيان ـ يعني الثوري ـ حدث عن أبي يزيد من أبو يزيد ؟ فقال وقاء يعني ـ ابن إياس (٤) ـ .

٢١٤ ـ سمعت يحيى بن معين وقيل له: سفيان ـ يعني الثوري ـ عن أبي خازم فقال : أبو خازم ميسرة كوفي (٥) .

٢١٥ ـ سألت يحيى بن معـين عن اسم أبي الصهباء فقـال : صلة بن أشيم (٦) .

---

(١) انظر حاشية الخبر رقم ٨

(٢) الكنى لمسلم/٥٥

(٣) نفيع بن رافع الصائغ ، أبو رافع المدني ، نزيل البصرة ، روى عن أبي بكر وعمر وعثمان وعلي ، وعنه الحسن البصري وثابت البناني . تهذيب التهذيب ١٠/٤٧٢

(٤) وقاء بن اياس الاسدي الوالبي ويقال الجبني ، أبو يزيد الكوفي . روى عن مجاهد وسعيد بن جبير ، وعنه الثـوري وابن المبارك . تهـذيب التهذيب ١١/١٢٢

(٥) ميسرة بن حبيب النهدي ، أبو خازم الكوفي . روى عن عدي بن ثابت الأنصاري وعنه الثوري وشعبة . تهذيب التهذيب ١٠/٣٨٦

(٦) صلة بن أشيم العـدوي ، أبو الصهبـاء . روى عنه الحسن . الجرح والتعديل ٤/٤٤٧

Made searchable using ScribeTools.com

٢١٦ ــ سألت يحيى بن معين عن اسم أبي خالد الوَالِبي فقال : هُرمز (١) •

٢١٧ ــ سألت يحيى بن معين عن أبي خالد الدالاني فقال : يزيد (٢) •

٢١٨ ــ سألت يحيى بن معين عن اسم أبي هارون الغنوي (٣) فقال : إبراهيم بن العلاء •

٢١٩ ــ سألت يحيى بن معين عن اسم أبي هارون العبدي فقال : عمارة بن جُوَين (٤) وهو عمارة بن جُوَين بن جابر •

٢٢٠ ــ سمعت يحيى بن معين وسئل عن اسم أبي مريم الحنفي فقال : إياس بن صُبَيْح (٥) •

٢٢١ ــ سمعت يحيى بن معين وقيل له : عاصم عن أبي الوليد

---

(١) أبو خالد الوالبي الكوفي اسمه هرمز ويقال هرم • روى عن ابن عباس وجابر بن سمرة وأبي هريرة • مات سنة ١٠٠ هـ • تهذيب التهذيب ٨٣/١٢

(٢) أبو خالد الدالاني الأسدي الكوفي ، يقال اسمه يزيد بن عبد الرحمن ابن أبي سلامة ويقال اسم جده عاصم • تهذيب التهذيب ٨٢/١٢

(٣) الكنى لمسلم ١١٧

(٤) عمارة بن جوين ، أبو هارون العبدي البصري • روى عن أبي سعيد الخدري وابن عمر • وعنه الثوري والحمادان • مات سنة ١٣٤ هـ • تهذيب التهذيب ٤١٢/٧

(٥) الكنى لمسلم /١٠٢

أي شيء اسم أبي الوليد ؟ فقال : عبد الله بن الحارث ختن ابن سيرين زوج أخته (١) •

٢٢٢ ــ سألت يحيى بن معين عن اسم أبي خالد ــ أعني أبا إسماعيل بن أبي خالد ــ فقال يحيى بن معين : إسماعيل بن أبي خالد هرمز (٢) /٢٩ ب/ •

٢٢٣ ــ أخبرنا أحمد ، حدثنا جعفر ، حدثنا أبو العباس بن محرز قال :

سمعت يحيى بن معين وقيل له : شعبة ، عن أبي ريحانة فقال : مشهور ، ، عبد الله بن مطر (٣) ، شيخ أعرابي • قيل له : حدث عن ابن عمر ؟ فقال نعم •

٢٢٤ ــ سمعت يحيى بن معين وقلت له : أبو الحارث التيمي من هو ؟ فقال : يحيى الجابر (٤) •

---

(١) عبد الله بن الحارث الأنصاري ، أبو الوليد البصري نسيب ابن سيرين وختنه • روى عن النبي ﷺ مرسلاً وعن أبي هريرة وابن عباس • وعنه عاصم الأحول والسختياني • تهذيب التهذيب ٥/١٨١

(٢) انظر حاشية الخبر ٢١٦

(٣) عبد الله بن مطر ، أبو ريحانة البصري ، ويقال اسمه زياد • روى عن ابن عباس وصحب ابن عمر • وعنه عوف الاعرابي وبشر بن المفضل • تهذيب التهذيب ٦/٣٤

(٤) يحيى بن عبد الله بن الحارث الجابر ، ويقال المجبر التيمي البكري مولاهم أبو الحارث الكوفي كان يجبر الأعضاء • روى عن سالم بن أبي الجعد ، وعنه شعبة والسفيانان • تهذيب التهذيب ١١/٢٣٨

Made searchable using ScribeTools.com

٢٢٥ ــ سمعت يحيى بن معين يقول :

أبو جعفر الرازي عيسى بن ماهان (١) ، قلت له : كيف هو ؟ قال : ثقة .

٢٢٦ ــ سألت يحيى بن معين عن اسم أبي البَختَرى ؟ فقال : سعيد بن أبي عمران (٢) .

٢٢٧ ــ سمعت يحيى بن معين وذكر شعيب بن أبي حمزة فقال : شُعيب بن دينار (٣) .

٢٢٨ ــ سمعت يحيى بن معين يقول :

اسم أبي اليمان الحكم بن نافع (٤) .

٢٢٩ ــ سمعت يحيى بن معين يقول :

---

(١) أبو جعفر الرازي التميمي ، مولاهم يقال اسمه عيسى بن أبي عيسى ماهان وقيل عيسى بن أبي عيسى عبد الله بن ماهان،مروزي الأصل.روى عن حميد الطويل والأعمش وعنه ابنه عبد الله وشعبة . تهذيب التهذيب ١٢/٥٦

(٢) هو سعيد بن فيروز وهو ابن أبي عمران ، أبو البختري الطائي الكوفي . روى عن أبيه وابن عباس وابن عمر ، وعنه عطاء وسلمة بن كهيل . مات سنة ٨٣ هـ . تهذيب التهذيب ٤/٧٢

(٣) شعيب بن أبي حمزة واسمه دينار الأموي مولاهم أبو بشر الحمصي . روى عن الزهري وابن أبي الزناد وابن المنكدر ، وعنه ابنه وبقية ابن الوليد . مات سنة ١٦٢ هـ . تهذيب التهذيب ٤/ ٣٥٠

(٤) الحكم بن نافع البهراني مولاهم ، أبو اليمان الحمصي روى عن شعيب ابن أبي حمزة وسعيد بن عبد العزيز . وعنه يحيى بن معين وابن حنبل . مات سنة ٢١١ هـ . تهذيب التهذيب ٢/٤٤١

حدث يزيد بن هارون ، عن أبي العطوف ، قلت له أي شيء كان اسمه ؟ فقال لي يحيى بن معين : اسمه الجراح (١) بن المنهال من أهل الجزيرة يسوى فَلْس (٢) •

٢٣٠ ــ سمعت يحيى بن معين وسئل عن إسم أبي العجفاء السُّلمي فقال : هو هرم بن نَسيْب (٣) •

٢٣١ ــ سمعت يحيى بن معين مرة أخرى وسئل عن أبي غالب الذي حدث عنه حماد بن سلمة قيل له : ما كان اسمه ؟ قال : حَزوَّر ، قلت ليحيى بن معين : هو صاحب أبي أمامة ؟ قال : نعم (٤) •

٢٣٢ ــ سمعت يحيى بن معين وسئل عن أبي غالب (٥) الذي يحدث عنه همام ما كان اسمه ؟ قال : حدث عنه همام والتنوري ، وسماه التنوري ، فقال : نافع الباهلي يحدث عن أنس بحديث الجنازة •

---

(١) الجراح بن المنهال مولى بني عامر ، أبو العطوف الجَزَري ، روى عن الزهري والحكم ، وعنه بقية ويزيد بن هارون • الجرح والتعديل ٥٢٣/٢ •وانظر أيضاً التاريخ لابن معين ٧٨/٢ وهو برقم ٥٣٣٣

(٢) هكذا في الأصل

(٣) أبو العجفاء السلمي البصري ، قيل اسمه هرم بن نسيب ، وقيل نسيب ابن هرم ، وقيل هرم بن نصيب روى عن عمر بن الخطاب ، وعمرو ابن العاص ، وعبد الله بن عمرو • وعنه ابنه عبد الله ، والحارث بن حصيرة • قال الدارقطني ثقة • تهذيب التهذيب ١٦٥/١٢

(٤) انظر الحاشية للخبر رقم ١٨٦

(٥) أبو غالب الباهلي مولاهم الخياط البصري ، اسمه نافع وقيل رافع روى عن أنس بن مالك والعلاء بن زياد العدوي في الصلاة على الجنازة وروى عنه همام بن يحيى • تهذيب التهذيب ١٩٦/١٢

Made searchable using ScribeTools.com

٢٣٣ ــ سألت يحيى بن معين عن اسم أبي معبد مولى ابن عباس فقال : اسمه نافذ (١) •

٢٣٤ ــ سألت يحيى بن معين عن اسم أبي رزين العقيلي • قال : لَقيط بن عامر (٢) •

٢٣٥ ــ سألت يحيى بن معين عن اسم أبي خالد الأسدي الذي حدث عنه زهير فقال : شيخ كوفي ثقة ، يزيد أبو خالد الأسدي (٣) •

٢٣٦ ــ سمعت يحيى بن معين وسئل عن اسم أبي عمار الذي يحدث عنه الأعمش ، فقال : عُرَيب بن حميد (٤) •

٢٣٧ ــ سمعت يحيى بن معين وسئل وقيل له : المثنى بن صالح ابن أبي صالح (٥) من هو ؟ قال : أبو صالح مهران ، حدثناه أبو بكر ــ يعني ابن عياش ــ وقال : هو مولى لعمرو بن حُريث كان يسكن الجزيرة ، روى عنه وعن أبيه •

---

(١) نافذ أبو معبد مولى ابن عباس ، حجازي روى عنه مولاه وعنه عمرو ابن دينار ، قال أحمد وابن معين وأبو زرعة : ثقة • مات سنة ١٠٤ هـ• تهذيب التهذيب ١٠/٤٠٤

(٢) لَقيط بن صبرة وهو لقيط بن عامر بن صبرة ، أبو رزين العقيلي ، روى عن النبي صلى الله عليه وسلم• وعنه ابنه عاصم وابن أخيه وكيع. تهذيب التهذيب ٨/٤٥٦

(٣) انظر الحاشية للخبر رقم ٢١٧

(٤) عريب بن حميد ، أبو عمار الدهني الكوفي ، روى عن علي وحذيفة وعمار • تهذيب التهذيب ٧/١٩١

(٥) المثنى بن صالح ، روى عن جدته مارية خادم النبي ﷺ • روى عنه أبو بكر بن عياش • الجرح والتعديل ٨/٣٢٣

٢٣٨ ــ سمعت يحيى بن معين يقول :

اسم أبي بُردة بن أبي موسى : عامر (١) •

٢٣٩ ــ سمعت يحيى بن معين يقول :

اسم أبي الزَعْراء الذي يحدث عن عبد الله ، اسمه عبد الله بن هانىء البَدّي (٢) •

٢٤٠ ــ سمعت يحيى بن معين يقول :

اسم أبي الزعراء الذي روى عنه سفيان عمرو بن عمرو (٣) •

٢٤١ ــ سمعت يحيى بن معين يقول :

اسم أبي الأحوص الذي روى عنه أبو الزعراء(٣)عوف بن مالك بن نَضْلة الجُشمي (٤) •

٢٤٢ ــ سمعت يحيى بن معين يقول :

---

(١) أبو بردة بن أبي موسى الأشعري الفقيه ، اسمه الحارث وقيل عامر ، وقيل اسمه كنيته • روى عن أبيه وعائشة ، وعنه أولاده وحفيده أبو بردة • مات سنة ١٠٣ • تهذيب التهذيب ١٨/١٢

(٢) عبد الله بن هانيء الأزدي الكوفي الكندي • روى عن عمر وابن مسعود، وعنه سلمة بن كهيل • تهذيب التهذيب ٦١/٦ ، الجرح والتعديل ١٩٥/٥

(٣) عمرو بن عمرو ويقال ابن عامر بن مالك الجشمي الكوفي روى عن عمه أبي الأحوص : عوف بن مالك المترجم في الترجمة اللاحقة • وعنه الثوري • تهذيب التهذيب ٨٢/٨

(٤) أنظر حاشية الخبر رقم ١٨١

Made searchable using ScribeTools.com

اسم أبي حَريز عبد الله بن حسين (١) •

٢٤٣ ــ سمعت يحيى بن معين يقول :

اسم أبي ظبيان الجبني حصين بن جندب (٢) •

٢٤٤ ــ سمعت يحيى بن معين يقول :

اسم أبي السوداء عمرو بن عمران (٣) •

٢٤٥ ــ سمعت يحيى بن معين يقول :

اسم أبي الجويرية الجَرْمي حطّان بن خُفاف (٤) •

٢٤٦ ــ سمعت يحيى بن معين يقول :

أبا حازم ، أبو قيس بن أبي حازم اسمه عبد عوف بن الحارث (٥)•

---

(١) عبد الله بن الحسين الأزدي ، أبو حَريز البصري ، قاضي سجستان ، روى عن الشعبي وأبي إسحاق السبيعي وسعيد بن جبير ، وعنه الفضيل ابن ميسرة وسعيد بن أبي عروبة • تهذيب التهذيب ٥/١٨٩

(٢) حصين بن جندب بن الحارث بن وحشي بن مالك الجبني ، أبو ظبيان الكوفي • روى عن عمر وعلي • وعنه سلمة بن كهيل والأعمش • مات سنة ٩٠ هـ • تهذيب التهذيب ٢/٣٨٠

(٣) عمرو بن عمران ، أبو السوداء النهدي الكوفي • روى عن المسيب بن عبد خير ، وأبي مجلز ، وعنه حفص بن عبد الرحمن والسفيانان • تهذيب التهذيب ٨/٨٤

(٤) حطان بن خفاف بن زهير بن عبد الله ، أبو الجويرية الجرمي • روى عن ابن عباس ، ومعن بن يزيد بن الأخنس • وعنه اسرائيل وزهير والسفيانان • تهذيب التهذيب ٢/٣٩٦

(٥) رهو عوف بن عبد الحارث ، أبو حازم والد قيس بن أبي حازم • الكنى للدولابي ١/٢٤

٢٤٧ ــ سمعت يحيى بن معين يقول :

اسم أبي فروة الهمداني عروة بن الحارث (١) •

٢٤٨ ــ سمعت يحيى بن معين يقول :

أبو الزنباع اسمه صدقة بن صالح (٢) •

٢٤٩ ــ سمعت يحيى بن معين يقول :

أبو كاهل اسمه قيس بن عائذ الأحمسي (٣) •

٢٥٠ ــ سمعت يحيى بن معين يقول :

أبو يعفور العبدي اسمه وَقْدان (٤) •

٢٥١ ــ سمعت يحيى بن معين يقول :

أبو يَعْفُور الثعلبي اسمه عبد الرحمن بن عُبيد بن نِسْطاس وهو أصغرهما (٥) •

---

(١) وهو عروة بن الحارث ، أبو فروة الهمداني الكوفي وهو الأكبر • روى عن عبد الرحمن بن أبي ليلى والشعبي • وعنه الأعمش والسفيانان • تهذيب التهذيب ١٧٨/٧

(٢) وهو صدقة بن صالح ، أبو الزنباع • روى عن أبي الدهقان • وعنه أبو حيّان التيمي • الكنى لمسلم ٤٢

(٣) أبو كاهل الأحمسي وهو قيس بن عائذ • وقيل عبد الله بن مالك • روى حديثه إسماعيل بن أبي خالد ، عن أخيه • تهذيب التهذيب ٢٠٨/١٢

(٤) وقدان ، أبو يعفور العبدي الكوفي الكبير ويقال اسمه واقد • أدرك المغيرة بن شعبة وروى عن ابن عمر وأنس• وعنه ابنه يونس والثوري• مات سنة ١٢٠ • تهذيب التهذيب ١٢٣/١١

(٥) عبد الرحمن بن عبيد بن نسطاس بن أبي صفية الثعلبي العامري

Made searchable using ScribeTools.com

٢٥٢ ــ سمعت يحيى بن معين يقول :

أبو حمزة ختن أبي عبد الرحمن السلمي يحدث عنه ابن أبي خالد اسمه سعد بن عُبيد (١) .

٢٥٣ ــ سمعت يحيى بن معين يقول :

أبو حبيب السلمي اسمه سنان بن حبيب (٢) .

٢٥٤ ــ سمعت يحيى بن معين يقول :

أبو الوازع الراسبي جابر بن عمرو (٣) .

٢٥٥ ــ سمعت يحيى بن معين يقول :

وأبو الوازع كوفي يحدث عن ابن عمر ، اسمه زهير بن مالك (٤) .

٢٥٦ ــ سمعت يحيى بن معين يقول :

← البكائي ، أبو يعفور الصغير الكوفي روى عن السائب بن يزيد وأبي الضحى . وعنه السفيانان وابن المبارك . تهذيب التهذيب ٦/٢٢٥

(١) هكذا في الأصل والصواب سعد بن عُبيدة ، روى عن ابن عمر وأبي عبد الرحمن السلمي وعنه الأعمش ومنصور . انظر الكنى لمسلم /٢٧

(٢) أبو حبيب سنان بن حبيب السلمي ، سمع ابن عمر ، الكنى لمسلم ٢٨

(٣) جابر بن عمرو ، أبو الوازع الراسبي البصري ويقال الكوفي ، روى عن أبي برزة الأسلمي ، وعنه إبان بن صمعة وأبو طلحة الراسبي . تهذيب التهذيب ٢/٤٤

(٤) أبو الوازع ، زهير بن مالك ، سمع عاصم بن ضمرة ، الكنى لمسلم١١٤

أبو الجَلْـــد اسمه جِيْـــلان (١) بن (٢) فروة (٣) • /٣٠أ/•

٢٥٧ ــ أخبرنا (٤) أحمد ، حدثنا جعفر ، حدثنا أبو العباس قال: سمعت يحيى بن معين يقول : أبو الأسود الديلي ظالم بن عمرو(٥)•

٢٥٨ ــ سمعت يحيى بن معين يقول :

أبو صُفـــرة أبو المهلـــب بن أبي صُفـــرة (٦) اسمه (٦) ظالم بن سراق (٦) (٧) •

٢٥٩ ــ سمعت يحيى بن معين يقول :

---

(١) أبو الجلد جيلان بن فروة البصري الجوني ، روى عنه قتادة ، وأبي عمران الجوني • الكنى لمسلم ٢١

(٢) في الهامش الأيسر من الأصل : « سمعت وأحمد بن الابنوسي ومحمد بن علي المالكي » •

(٣) جاءت : « جيلان بن فروة » في الهامش الأيمن من الأصل •

(٤) في هامش الأصل : « سمعت وأبو عبد الله أحمد بن محمد بن الأبنوسي ، رواية • ومحمد بن علي بن زاذان المالكي » •

(٥) أبو الأسود الديلي ، ويقال الدؤلي البصري القاضي ، واسمه ظالم ابن عمرو بن سفيان ويقال اسمه عمرو بن عثمان ، ويقال عثمان بن عمرو • روى عن عمر وعلي ومعاذ وأبي ذر ، وعنه ابنه أبي حرب ، وعبد الله بن بريدة • مات سنة ٦٩ هـ • تهذيب التهذيب ١٢/١٠

(٦) فوق هذه الأسماء في الأصل ضبة •

(٧) هكذا وردت في الأصل والصواب : ظالم بن سارق وهو اسم والد المهلب • انظر الكنى للدولابي ٢/١٤

Made searchable using ScribeTools.com

أبو الجوزاء الربعي اسمه أوس بن عبد الله (١) •

٢٦٠ ــ سمعت يحيى بن معين يقول :

أبو المليح الهذلي اسمه عامر بن أسامة (٢) •

٢٦١ ــ وسمعت يحيى بن معين يقول :

أبو السوّار العَدوي حسان بن حُريث (٣) •

٢٦٢ ــ سمعت يحيى بن معين وسأله أبو طالب عبد الجبار بن عاصم فقال : ذو اليدين أيش اسمه ؟ فقال : عبد عَمرو بن نضلة ، فقيل ليحيى بن معين : هو ذو الشمالين ؟ فقال برأسه : أي نعم •

٢٦٣ ــ سمعت يحيى بن معين وقيل له :

أبو مالك النخعي أيش اسمه ؟ فقال : عبد الملك بن حسين ليس بشيء (٤) •

---

(١) أوس بن عبد الله الربعي ، أبو الجوزاء البصري ، من ربعة الأزد • روى عن أبي هريرة وعائشة ، وعنه بديل بن ميسرة ، وأبو الأشهب • تهذيب التهذيب ١/٣٨٣

(٢) أبو المليح بن أسامة الهذلي ، قيل اسمه عامر وقيل زيد بن أسامة بن عمير ، وقيل ابن عامر بن عمير ، وقيل ابن عمير بن عامر • روى عن عن أبيه وعائشة ، وعنه أولاده • تهذيب التهذيب ١٢/٢٤٦

(٣) أبو السوار العدوي البصري ، قيل اسمه حسان بن حريث ، وقيل حريث بن حسان وقيل منقذ ، روى عن علي والحسن بن علي ، وعنه قتادة والأعمش • تهذيب التهذيب ١٢/١٢٣

(٤) أبو مالك النخعي الواسطي • اسمه عبد الملك بن الحسين ، ويقال عبادة بن الحسين ويعرف بأبي ذر • روى عن أبي اسحاق السبيعي ، وعاصم الأحول• وعنه وكيع وابن المبارك • تهذيب التهذيب١٢/٢١٩

٢٦٤ ــ سمعت يحيى بن معين وسألته عن أبي جناب الكلبي فقال : ليس بقوي ، قلت : اسمه ؟ قال (١) : يحيى بن أبي حية (٢) .

٢٦٥ ــ سمعت يحيى بن معين يقول :

أبو المقدام هشام بن أبي هشام ليس بثقة (٣) .

٢٦٦ ــ حدثني أحمد بن يحيى بن حَواري قال : سمعت يحيى ابن معين يقول : أبو المقدام هشام بن زياد كذاب (٤) ، وأخوه الوليد ابن أبي هشام (٥) ليس به بأس وهما من موالي عثمان بن عفان .

٢٦٧ ــ سمعت يحيى بن معين يقول :

أبو مسعود الجرار اسمه عبد الأعلى (٦) كذاب قد تخلى الله منه لا يُسأل عن مثل ذا ليس بثقة .

---

(١) فوقها في الأصل ضبة .

(٢) يحيى بن أبي حية ، أبو جناب الكلبي الكوفي . روى عن أبيه ، ويزيد ابن البراء بن عازب ، وعنه السفيانان وهشيم . مات سنة ٤٧ هـ . تهذيب التهذيب ١١/٢٠١

(٣) انظر التعليق على الخبر الذي يليه .

(٤) هشام بن زياد بن أبي يزيد القرشي ، أبو المقدام بن أبي هشام المدني ، مولى عثمان . روى عن أبيه وأمه وأخيه الوليد ، وعنه وكيع وزيد بن الحباب . قال الدوري ، عن ابن معين : ليس بثقة . تهذيب التهذيب ١١/٣٨

(٥) الوليد بن أبي هشام زياد القرشي ، مولاهم ، أخو أبي المقدام بصري وقيل مدني . روى عن الحسن البصري وفرقد ، وعنه أخوه أبو المقدام وابن علية . تهذيب التهذيب ١١/١٥٧

(٦) عبد الأعلى بن أبي المساور الزهري مولاهم ، أبو مسعود الجرار الكوفي ،

Made searchable using ScribeTools.com

٢٦٨ ــ سمعت يحيى بن معين يقول :

أبو صالح ميسرة كوفي يحدث عنه هلال بن خباب وعطاء ابن السائب (١) •

٢٦٩ ــ وسمعت يحيى بن معين يقول :

أبو صالح الذي حدث عنه سيار هو صاحب ابن أبي خالد (٢) •

٢٧٠ ــ سمعت يحيى بن معين يقول :

أبو عَقيل (٣) هاشم بن بلال الحبشي (٤) حدث عنه هشيم ومسعر وشعبة •

وابنه سهل بن هاشم (٥) حدث عن ابراهيم بن أدهم يحدث عنه عبد الله بن يوسف التنيسي ومحمد بن المبارك الصوري •

وأبو عقيل يحدث عن سابق بن ناجية ، عن أبي سلام وهو جدّ معاوية بن سلام •

← روى عن الشعبي وعكرمة وعنه وكيع ويزيد بن هارون • مات ما بين الستين والسبعين • تهذيب التهذيب ٦/٩٨

(١) ميسرة ، أبو صالح مولى كندة كوفي • روى عن علي • وعنه عطاء بن السائب • تهذيب التهذيب ١٠/٣٨٧

(٢) انظر حاشية الخبر رقم ٢١٠

(٣) انظر الخبرين رقم ٥٥٧ ، ٥٥٨

(٤) هاشم بن بلال ويقال ابن سلام ، أبو عقيل الدمشقي من ولد أبي سلام الحبشي • روى عن سابق بن ناجية • وعنه الثوري وشعبة • تهذيب التهذيب ١١/١٧

(٥) سهل بن هاشم بن بلال من ولد أبي سلام الحبشي ، أبو إبراهيم ويقال أبو زكرياء الواسطي ثم البيروتي • روى عن الأوزاعي وإبراهيم بن أدهم • وعنه الصوري وهشام بن عمار • تهذيب التهذيب ٤/٢٥٩

٢٧١ ــ سمعت يحيى بن معين يقول :

أبو عَقيل زهرة بن معبد مصري يحــدث عن سعيد بن المسيب ليس به بأس (١) •

٢٧٢ ــ سمعت يحيى بن معين يقول :

وأبو عقيل كوفي اسمه يحيى بن المتوكل يحدث عن بُهَيّة (٢) •

٢٧٣ ــ سمعت يحيى بن معين يقول :

وأبو عَقيل الدَورَقي بشير بن عقبة وكان ثقة (٣) •

٢٧٤ ــ سمعت يحيى بن معين يقول :

وأبو عقيــــل كوفي ، عبد الله بن عقيــــل يحدث عنه أسامة ، وأبو النضر وغيره (٤) •

---

(١) زهرة بن معبد بن عبد الله بن هشام ، أبو عقيل المدني • سكن مصر • روى عن جده وأبيه وابن عمه • وعنه ابن لهيعة ورشدين بن سعد • مات سنة ١٢٧ هـ • تهذيب التهذيب ٣/٣٤١

(٢) يحيى بن المتوكــل العمري ، أبو عقيل المدني ويقــال الكوفي الحــذاء الضرير صاحب بهيــة مولى العمريين • روى عن أبيه وأمــه أم يحيى وبهية • قال الدارمي عن ابن معين ليس به بأس • مات سنة ١٦٧ هـ • تهذيب التهذيب ١١/٢٧٠

(٣) بشير بن عقبة الناجي السامي ويقــــال الأزدي ، أبو عقيل الدورقي نسبة إلى دَورَق بلد بخوزستان • روى عن الحسن وابن سيرين ، وعنه هشيم والقطان • تهذيب التهذيب ١/٤٦٥

(٤) عبد الله بن عقيل ، أبو عقيل الثقفي الكوفي مولى عثمان بن المغيرة • روى عن هشام بن عروة وأبو فروة• وعنه أبو النضر هاشم بن القاسم• وعبيد الله بن موسى • قــال الغلابي عن ابن معــين : منكر الحديث • تهذيب التهذيب ٥/٣٢٣

Made searchable using ScribeTools.com

٢٧٥ ــ سمعت يحيى بن معين وقيل له :

إسماعيل بن أبي خالد حدث عن أبي عيسى ما اسمه ؟ قال : يحيى بن رافع (١) •

٢٧٦ ــ سألت يحيى بن معين عن صَبَيح أبي الجَهْم يحدث عن سعيد بن المسيب وسعيد بن جبير فقال : كوفي ليس به بأس • وهو صَبَيح بن القاسم (٢) •

٢٧٧ ــ سألت يحيى بن معين عن أبي الجهم الذي حدث عنه مطرّف فقال : اسمه سليمان بن الجهم (٣) •

٢٧٨ ــ سألت يحيى بن معين عن أبي الجهم صاحب الزهري فقال : لايُعرف ، لا يُدرى سمع من الزهري شيئاً أم لا ؟ •

٢٧٩ ــ سألت يحيى بن معين عن التيمي الذي يحدث عن ابن عباس يحدث عنه أبو إسحاق السبيعي ما اسمه ؟ قال : يقولون : أرْبده (٤) •

٢٨٠ ــ وحدثني بعض أصحابنا ، عن أبي أحمد الزبيري ، عن إسرائيل قال : التميمي (٥) اسمه أربدة •

---

(١) أبو عيسى يحيى بن رافع ، سمع عثمان بن عفان روى عنه إسماعيل ابن أبي خالد • الكنى لمسلم ٧٧

(٢) أبو الجهم صبيح بن القاسم ، روى عن سعيد بن جبير ، روى عنه الثوري • الكنى لمسلم ١٩ ، والكنى للدولابي ١/١٣٧

(٣) سليمان بن الجهم بن أبي الجهم الأنصاري الحارثي ، أبو الجهم الجوزجاني مولى البراء بن عازب• روى عنه وعن أبي مسعود الأنصاري• روى عنه روح بن جناح ومطرف • تهذيب التهذيب ٤/١٧٧

(٤) أربدة ويقال : أربد التيمي راوي التفسير عن ابن عباس • روى عنه أبو اسحاق السبيعي • تهذيب التهذيب ١/١٩٧

(٥) هكذا وردت في الأصل والصواب: التيمي كما وردت في الخبر الذي سبقه.

٢٨١ ــ سألت يحيى بن معين عن أبي كِبْران قال : كوفي ، قلت: ثقة ؟ قال: ثقة . قلت: ما كان يقال له ؟ قال: الحسن بن عُقبة(١) .

٢٨٢ ــ سمعت يحيى بن معين وقيل له :

البهي يحدث عن عائشة ما اسمه ؟ فقال : عبد الله البهي ، قيل له ثقة ؟ قال : ثقة (٢) .

٢٨٣ ــ سألت يحيى بن معين ، عن أبي مَكِين قال : ثقة بصري، قلت : اسمه ؟ فقال حسين بن حِبَّان : نوح بن ربيعة ، ثم قال يحيى ابن معين بَعْدُ : نوح بن ربيعة (٣) .

٢٨٤ ــ سمعت يحيى بن معين يقول :

أبو الزبير محمد بن مسلم بن تدرس (٤) .

٢٨٥ ــ سمعت يحيى بن معين وقيل له :

---

(١) أبو كبران الحسن بن عقبة المرادي . سمع الضحاك ، روى عنه عبيد الله بن موسى وأبو نعيم . الكنى لمسلم ٩٤ .

(٢) عبد الله بن يسار الأعرج المكي مولى ابن عمر . روى عن سهل بن سعد وسالم بن عبد الله . وعنه عمر بن محمد بن زيد العمري . ذكره ابن حبان في الثقات . تهذيب التهذيب ٦/٨٥ ، وانظر الخبر رقم ٤٦١

(٣) نوح بن ربيعة الأنصاري مولاهم أبو مكين البصري ، روى عن أبي مجلز وعكرمة . وعنه وكيع وخالد بن الحارث . قال أحمد وابن معين وأبو داود ثقة . مات سنة ١٥٣ هـ . تهذيب التهذيب ١٠/٤٨٤

(٤) محمد بن مسلم بن تدرس الأسدي مولاهم أبو الزبير المكي . روى عن العبادلة الأربعة وعائشة ، وعنه عطاء والزهري . قال ابن أبي خيثمة عن ابن معين : ثقة . تهذيب التهذيب ٩/٤٤١

Made searchable using ScribeTools.com

أبو هاشم صاحب الزعفران حدث عنه عبد الصمد وأبو الوليد ؟ قال ؟ نعم ثقة ، قيل له : اسمه عمّار (١) ؟ فقال برأسه : أي نعم /٣٠ب/ .

٢٨٦ ــ أخبرنا أحمد ، حدثنا جعفر ، حدثنا أبو العباس قال :

سمعت يحيى بن معين وسأله حسين بن حِبّان فقال له : عاصم ابن أبي النجود ، ما اسم أبي النجود ؟ فقال أبو خيثمة ويحيى بن معين : بَهْدَلة (٢) ، فقال حسين : يا أبا زكريا يقولون هي أمه . قال : ما أراه إلا أبوه (٣) .

٢٨٧ ــ سمعت يحيى بن معين يقول :

أبو فروة الهمداني الكبير عروة بن الحارث (٤) .

٢٨٨ ــ سمعت يحيى بن معين يقول :

وأبو فروة الجهني أصغرهما مسلم بن سالم (٥) يحدث عنه أيضاً سفيان وهؤلاء .

---

(١) عمار بن عمارة ، أبو هاشم الزعفراني البصري . روى عن الحسن البصري ومحمد بن سيرين . وعنه عبد الصمد بن عبد الوارث ، وأبو الوليد . قال أبو حاتم قال الدوري عن ابن معين : ثقة . تهذيب التهذيب ٧/٤٠٥

(٢) بهدلة : اسم أبي النجود قال عمرو بن علي وغيره : هو اسم أمه وخطأه أبو بكر بن أبي داود . تهذيب التهذيب ٥/٣٨

(٣) هكذا في الأصل .

(٤) انظر حاشية الخبر رقم ٢٤٧

(٥) مسلم بن سالم النهدي ، أبو فروة الأصغر الكوفي ويعرف بالجهني . روى عن عبد الله بن عكيم الجهني وعبد الرحمن بن أبي ليلى ، وعنه

٢٨٩ ـ سمعت يحيى بن معين يقول :

وأبو فروة الرهاوي يزيد بن سنان (١) ضعيف الحديث .

٢٩٠ ـ سألت يحيى بن معين عن اسم أبي بكر الهذلي فقال : سلمى (٢) .

٢٩١ ـ وحدثني بعض أصحابنا عن أبي معمر القطيعي قال : سمعته يقول : أبو بكر الهذلي اسمه سلمى بن عبد الله بن سلمى .

٢٩٢ ـ سألت يحيى بن معين عن اسم أبي بكر النهشلي فقال : فلان بن قطاف (٣) .

ابنه عمر وحفيده حفص بن عمر بن مسلم . قال ابن أبي خيثمة عن ابن معين : ثقة . تهذيب التهذيب ١٠/١٣١

(١) يزيد بن سنان بن يزيد التميمي الجزري ، أبو فروة الرهاوي ، روى عن الأعمش والزهري ، وعنه ابنه محمد وشعبة . قال ابن معين : ليس حديثه بشيء . تهذيب التهذيب ١١/٣٣٥ .

(٢) في الأصل : سلمى بفتح السين وسكون اللام ، والتصحيح عن تهذيب التهذيب ١٢/٤٥ وهو أبو بكر الهذلي البصري اسمه سلمى بن عبد الله ابن سلمى ، وقيل اسمه روح . روى عن الحسن البصري وابن سيرين والشعبي . وعنه ابن جريج ووكيع . قال الدوري عن ابن معين : ليس بشيء .

(٣) أبو بكر النهشلي الكوفي قيل هو ابن عبد الله بن أبي القطاف وقيل ابن قطاف، وقيل اسمه عبد الله بن قطاف. وقيل ابن معاوية بن قطاف. روى عن عبد الرحمن بن الأسود وزياد بن علاقة . وعنه ابن المبارك ووكيع . قال عبد الله بن أحمد عن أبيه وعباس الدوري عن ابن معين : ثقة . مات سنة ١٣٦ هـ . تهذيب التهذيب ١٢/٤٤ .

Made searchable using ScribeTools.com

٢٩٣ ــ سألت يحيى بن معين عن اسم أبي الهيثم العطار ، قال : عمّـــار (١) .

٢٩٤ ــ سألت يحيى بن معين عن أبي هاشم صاحب ابن عباس قلت لـــه : خصيف عن أبي هاشم لقيت ابن عباس فقـــال : هـــذا سعد السنجاري (٢) .

٢٩٥ ــ سمعت يحيى بن معين وقلت له :

شريك عن أبي هاشم عن أبي العالية الرّماني هو ؟ قال : نعم . قلت : اسمه يحيى بن دينار (٣) ؟ قال : نعم .

٢٩٦ ــ سمعت أحمد بن حنبل وسأله هارون بن سفيان المستملي عن اسم أبي هاشم الرماني (٤) فقال : يحيى بن دينار .

٢٩٧ ــ سألت يحيى بن معين عن أبي الغُصْن الذي يحدث عنه

---

(١) أبو الهيثم المرادي الكوفي صاحب القصب قيل ان اسمه عمار ، روى عن سعيد بن المسيب وإبراهيـم النخعي . وعنه إسرائيـل والثوري . تهذيب التهذيب ١٢/٢٦٩ ، والكنى للدولابي ٢/١٥٦

(٢) أبو هاشم سعد ، روى عن ابن عباس وابن عمر ، روى عنه عبد الكريم وخصيف . الكنى لمسلم ١١٥

(٣) أبو هاشم الرماني الواسطي ، اسمه يحيى بن دينار وقيل ابن الأسود وقيل ابن أبي الأسود وقيل ابن نافع . رأى أنساً . روى عن أبي مجلز وعكرمة . وعنه الثوري وشعبة . مات سنة ١٢٠ هـ . تهذيب التهذيب ١٢/٢٦١

(٤) انظر هامش الخبر السابق .

معن وابن أبي أويس فقال : ليس به بأس ، اسمه ثابت بن قيس (١) •

٢٩٨ ــ سمعت يحيى بن معين وسئل عن أبي الغُصْن الآخر فقال : بصري ليس بشيء ، اسمه الدُّجَيْن (٢) •

٢٩٩ ــ سمعت يحيى بن معين يقول :

اسم أبي أويس عبد الله (٣) بن عبد الله (٣) بن أويس (٣) (٤) •

٣٠٠ ــ وسئل يحيى بن معين وأنا أسمع عن أبي علقمة الفروي قيل له : ثقة هو ؟ قال : نعم ، قلت : اسمه ؟ قال : عبد الله بن محمد(٥).

---

(١) ثابت بن قيس الغفاري ، مولاهم أبو الغصن المدني ، رأى أبا سعيد الخدري وروى عن أنس ونافع بن جبير • وعنه ابن مهدي وابن أبي اويس• قال عباس عن ابن معين: ليس به بأس• مات سنة ١٦٨ هـ. تهذيب التهذيب ٢/١٣

(٢) أبو الغصن دجين بن ثابت اليربوعي ، سمع اسلم ، روى عنه ابن المبارك ومسلم • الكنى لمسلم ٨٩

(٣) فو كل من الأسماء الثلاثة ضبة •

(٤) عبد الله بن عبد الله بن أويس بن مالك ، أبو أويس المدني ، ابن عم مالك وصهره على أخته • روى عن الزهري وابن المكندر • وعنه ابناه : أبو بكر واسماعيل • تهذيب التهذيب ٥/٢٨٠

(٥) عبد الله بن محمد بن عبد الله بن أبي فروة الأموي ، أبو علقمة الفروي المدني مولى آل عثمان • رأى الأعرج وروى عن عمه اسحاق وعنه ابن ابنه هارون بن موسى ، وابن وهب • مات سنة ١٩٠ هـ • تهذيب التهذيب ٦/١٠

Made searchable using ScribeTools.com

٣٠١ ــ سمعت يحيى بن معين وسئل عن أبي غسان فقال : محمد ابن مطرّف (١) ليس به بأس .

٣٠٢ ــ وسمعت يحيى بن معين يقول :

أبو الرحال الأنصاري يحدث عن أنس ، عقبة بن عبيد (٢) ثقة أخو سعيد بن عُبَيد .

٣٠٣ ــ وحدثني أبو عبد الله بن أبي الثلج ، عن أبي داود المروزي سليمان بن معبد ، عن يحيى بن معين قال : أبو الرحال الأنصاري اسمه عقبة بن عُبَيد وهو أخو سعيد بن عُبَيد .

٣٠٤ ــ سألت يحيى بن معين عن اسم أبي إسرائيل الملائي فقال : إسماعيل بن أبي إسحاق (٣) ليس به بأس .

---

(١) محمد بن مطرف بن داود بن مطرف التيمي الليثي ، أبو غسان المدني يقال إنه من موالي آل عمر . روى عن زيد بن أسلم ومحمد بن المكندر . روى عنه الثوري وابن المبارك . قال ابن الغلابي عن ابن معين : شيخ ثقة . تهذيب التهذيب ٩/٤٦٢

(٢) أبو الرحال الطائي الكوفي . اسمه عقبة بن عبيد روى عن أنس ، وبشير بن يسار . وعنه أخوه سعيد بن عبيد ويحيى القطان . قال الدوري سمعت ابن معين يقول : أبو الرحال اسمه عقبة بن عبيد ، قلت ليحيى : سمع من أنس ؟ فلم ينكره . تهذيب التهذيب ١٢/٩٥

(٣) إسماعيل بن خليفة العبسي ، أبو إسرائيل بن أبي اسحاق الملائي الكوفي وقيل اسمه عبد العزيز . روى عن اسماعيل السدي وعطية العوفي . وعنه الثوري ووكيع . قال اسحاق بن منصور عن ابن معين : صالح الحديث . مات سنة ١٦٩ هـ . تهذيب التهذيب ١/٢٩٤

٣٠٥ ــ سمعت يحيى بن معين وقلت له :

منصور حدث عن أبي مُدرك عن عُمر من هو ؟ قال : يقولون : كثير بن مُدرك (١) ، قلت : ثقة ؟ قال : ثقة .

٣٠٦ ــ سمعت يحيى بن معين وسألته عن إسماعيل بن سُميع(٢) قال : ثقة ، قلت : حدث عن أبي رزين ما اسمه (٣) ؟ قال : مسعود .

٣٠٧ ــ سمعت يحيى بن معين يقول :

أبو صالح روى عنه إسماعيل بن أبي خالد اسمه باذام (٤) مولى أم هانىء .

٣٠٨ ــ سمعت يحيى بن معين وسئل عن أبي خُريم ، قيل له : هو عقبة بن أبي الصهباء (٥) ؟ قال : نعم ثقة .

---

(١) كثير بن مدرك الأشجعي ، أبو مدرك الكوفي . روى عن علقمة وابني أخيه . وعنه أبو مالك الأشجعي ومنصور بن المعتمر . تهذيب التهذيب ٤٢٨/٨

(٢) إسماعيل بن سميع الحنفي ، أبو محمد . روى عن أنس وعنه الثوري . وثقه ابن معين . خلاصة تذهيب تهذيب الكمال ٣٤

(٣) فوقها في الأصل ضبة وهو مسعود بن مالك ، أبو رزين الأسدي مولى أبي وائل الأسدي الكوفي . روى عن معاذ بن جبل وابن مسعود ، وعنه الأعمش وإسماعيل بن سميع . تهذيب التهذيب ١١٨/١٠

(٤) انظر حاشية الخبر رقم ٢١٠

(٥) أبو خريم عقبة بن أبي الصهباء واسمه أبي الصهباء خريم ، سمع سالم ابن عبد الله ، روى عنه أبو الوليد ومسلم . الكنى لمسلم ٣٤

Made searchable using ScribeTools.com

٣٠٩ ــ سمعت يحيى بن معين وقلت له أبو إسحاق الخُمَيْسي اسمه خازم بن حسين (١) ؟ قال : نعم .

٣١٠ ــ سألت يحيى بن معين قلت له : زيد العَمي ، عن أبي إياس ، عن أنس ، من هو ؟ قال : معاوية بن قرة (٢) .

٣١١ ــ سألت يحيى بن معين عن يوسف بن يزيد قال : بصري ، قلت : هو أبو معشر البرّاء (٣) ؟ قال : نعم .

٣١٢ ــ سألت يحيى بن معين قلت له :

حدث شريك عن أبي هلال الطائي من هو ؟ قال : نعم يحيى بن حَيّان مشهور (٤) .

---

(١) خازم بن الحسين أبو اسحاق الخميسي البصري . روى عن أيوب السختياني ومالك بن دينار . وعنه أبو معاوية واسحاق بن منصور السلولي . قال الدوري عن ابن معين : ليس بشيء . تهذيب التهذيب ٧٩/٣

(٢) معاوية بن قرة بن إياس بن هلال المزني ، أبو إياس البصري . روى عن أبيه ومعقل بن أبي يسار المزني . وعنه زيد العمي وخالد بن أيوب . قال معاوية بن صالح عن ابن معين : ثقة . مات سنة ١١٣ هـ . تهذيب التهذيب ٢١٧/١٠

(٣) يوسف بن يزيد البصري ، أبو معشر البراء العطار . روى عن خالد بن ذكوان وسعيد بن عبد الله بن جبير وعنه زيد بن الخطاب ويحيى بن يحيى النيسابوري . قال اسحاق بن منصور عن ابن معين ضعيف . تهذيب التهذيب ٤٣٠/١١

(٤) أبو هلال يحيى بن حيان الطائي ، سمع شريحاً ، روى عنه الثوري وابن عيينة وشريك . الكنى لمسلم ١١٧

٣١٣ ــ سمعت يحيى بن معين وقلت له :

حدث ابن فضيل عن أبي نصر ؟ قال : كوفي مشهور ثقة ، حدث عنه الثوري أيضاً ، فقلت : اسمه عبد الله بن عبد الرحمن (١) ؟ قال : نعم .

٣١٤ ــ سمعت يحيى بن معين وقلت له :

شريك حدث عن أبي المعتمر ؟ قال : نعم شيخ بصري اسمه/٣١ أ/ يزيد بن طهمان (٢) ، سمع منه أيضاً أبو نعيم وعبد الصمد ووكيع ، سمع منه بالبصرة ثم انتقل إلى الكوفة ، قلت له : هو ثقة ؟ قال : نعم .

٣١٥ ــ سمعت يحيى بن معين وقيل له :

عمرو بن الحارث يحدث عن أبي النضر من هو ؟ قال : سالم (٣) مولى عمر بن عُبَيد الله (٤) .

---

(١) عبد الله بن عبد الرحمن الضبي ، أبو نصر الكوفي . روى عن أنس وسالم بن أبي الجعد وعنه السفيانان وابن فضيل . قال أحمد : ثقة . تهذيب التهذيب ٥/٣٠٠

(٢) يزيد بن طهمان الرقاشي ، أبو المعتمر البصري . روى عن الحسن وابن سيرين . وعنه خالد الحذاء والثوري ووكيع وشريك . ذكره ابن حبان في الثقات . تهذيب التهذيب ١١/ ٣٣٩

(٣) سالم بن أبي أمية التيمي ، أبو النضر المدني مولى عمر بن عبد الله التيمي . روى عن أنس والسائب بن يزيد . وعنه ابنه ابراهيم وعمرو ابن الحارث . قال أحمد وابن معين والعجلي والنسائي : ثقة . تهذيب التهذيب ٣/٤٣١

(٤) هكذا في الأصل وفي الكنى لمسلم ١١١ ، والدولابي ٢/١٣٧ ، أما في تهذيب التهذيب ٣/٤٣١ فهو عمر بن عبد الله التيمي .

Made searchable using ScribeTools.com

٣١٦ ــ سمعت يحيى بن معين وقلت له :

شعبة حدث عن أبي جعفر المؤذن من هو ؟ قال : أراه الخطمي ، قلت : اسمه ؟ قال : عُمَيْر (١) .

٣١٧ ــ سمعت يحيى بن معين وقلت له :

شعبة حدث عن أبي الصباح من هو؟ قال : موسى بن أبي كثير(٢).

٣١٨ ــ سمعت يحيى بن معين وقلت له :

أبو أسامة الحجام اسمه ؟ قال : زيد (٣) .

٣١٩ ــ سمعت يحيى بن معين وسألته عن أبي مودود ، قال : ثقة مديني ، قلت : اسمه ؟ قال : عبد العزيز بن أبي سليمان (٤) .

---

(١) عمير بن يزيد بن عمير بن حبيب بن خماشة ويقال ابن حباشة الأنصاري، أبو جعفر الخطمي المدني . روى عن أبيه وخاله عبد الرحمن بن عقبة وسعيد بن المسيب . وعنه شعبة وحماد بن سلمة . قال ابن معين والنسائي : ثقة. تهذيب التهذيب ٨/١٥١، والكنى والأسماء لمسلم ١٨

(٢) موسى بن أبي كثير الأنصاري مولاهم ويقال الهمداني ، أبو الصباح الكوفي ويقال الواسطي المعروف بموسى الكبير . روى عن سعيد بن المسيب ومجاهد . وعنه الثوري ومسعر وشعبة . قال الدوري عن ابن معين : ثقة مرجىء . تهذيب التهذيب ١٠/٣٦٧

(٣) زيد الحجام ، أبو أسامة الكوفي أستاذ جنيد . روى عن عكرمة والشعبي. وعنه جنيد الحجام وعيسى بن يونس . قال الدوري عن ابن معين : ثقة. تهذيب التهذيب ٣/٤٢٩

(٤) عبد العزيز بن أبي سليمان الهذلي مولاهم ، أبو مودود المدني . رأى أبا سعيد الخدري وغيره . روى عن الضحاك ومحمد بن كعب القرظي. وعنه وكيع وزيد بن الحباب . قال أحمد وابن معين وأبو داود : ثقة . تهذيب التهذيب ٦/٣٤٠

٣٢٠ ــ سمعت يحيى بن معين يقول :

أبو جُزي نصر بن طريف (١) •

٣٢١ ــ سمعت يحيى بن معين وقلت له :

علي بن هاشم حدث عن أبي هانىء من هو ؟ قال : حَزْن ابن بشير (٢) •

٣٢٢ ــ سمعت يحيى بن معين وقلت له :

علي بن هاشم ــ أعني ابن يزيد ــ عن أبي كبران ، عثمان بن كِبْرَان فقال : إنما هو أبو كبران واحد واسمه الحسن بن عقبة (٣) كوفي لا يعرف غيره ، حدث عنه وكيع وأبو نعيم والكوفيون •

٣٢٣ ــ وسألت يحيى بن معين عن أبي بكر الحنفي فقال : عبد الكبير بن عبد المجيد (٤) •

٣٢٤ ــ حدث سليمان التيمي وسفيان الثوري عن أبي عمرو ، عن عكرمة « أنكالاً » (٥) : قيوداً •

---

(١) أبو جزي نصر بن طريف• قال العباس عن يحيى بن معين: ليس بشيء• الكنى للدولابي ١/١٤٠

(٢) الجرح والتعديل ٣/٢٩٤

(٣) انظر حاشية الخبر ٢٨١ ، وقد ورد في هامش الأصل عند هذا الخبر : مكرر •

(٤) عبد الكبير بن عبد المجيد ، أبو بكر الحنفي • روى عن الثوري ومالك، وعنه أحمد ومحمد بن المثنى • قال يحيى بن معين : أبو بكر الحنفي ليس به بأس ، هو صدوق • الجرح والتعديل ٦/٦٢

(٥) ٧٣ ، الزمر ، الآية : ١٢

Made searchable using ScribeTools.com

٣٢٥ ــ سمعت يحيى بن معين يقول : هو محمد بن أبي عبد الرحمن (١) مولى لقريش وهو أبو اسباط بن محمد وهكذا كانت كنيته .

٣٢٦ ــ سمعت يحيى بن معين وقلت له :

أبو المنهال روى عنه وكيع من هو ؟ قال : شيخ طائي من أهل الكوفة . قلت : يسمى ؟ قال : نعم ، نصر (٢) بن أوس ، قلت : ثقة ؟ قال : نعم .

٣٢٧ ــ أبو معاذ الحذاء حدث عنه محمد بن يزيد الواسطي اسمه جَهْضم (٣) . سمعت يحيى بن معين يذكر ذلك .

٣٢٨ ــ سمعت يحيى بن معين يقول :

أبو أسامة حدث عن أبي عُمير هو الحارث بن عُمير (٤) .

---

(١) هكذا في الأصل وفي تهذيب التهذيب ٩/٢٩٧ : محمد بن عبد الرحمن ابن خالد القرشي ، أبو عمرو الكوفي . روى عن أبيه وعكرمة ، وعنه ابنه اسباط وسليمان التيمي والثوري . قال الآجري : سئل أبو داود عن أبي عمرو الذي حدث عنه سليمان التيمي ، فقال : هو محمد ، أبو اسباط ، وزاد نسبه إلى جد أبيه .

(٢) نصر بن أوس الطائي ، أبو المنهال كوفي . روى عن علي بن الحسين ، وعنه ابن المبارك ووكيع . الجرح والتعديل ٨/٤٦٥

(٣) أبو معاذ جهضم بن عبد الرحمن ، سمع عكرمة ، روى عنه محمد بن يزيد وعَبّاد بن العوّام . الكنى لمسلم ١٠٣

(٤) الحارث بن عمير ، أبو عمير البصري . روى عن أيوب السختياني وحميد الطويل . وعنه ابن عيينة وأبو أسامة وابنه حمزة تهذيب التهذيب ٢/١٥٣

٣٢٩ ــ سمعت يحيى بن معين وقيل له :

أبو عُبَيد الله (١) روى عنه عبد الملك فقال : زعموا اسمه سُليم (٢) مولى أم علي •

٣٣٠ ــ سمعت يحيى بن معين وقيل له :

أبو سعيد الرقاشي قال : قيس مولى حُضَين (٣) •

٣٣١ ــ سمعت يحيى بن معين وقيل له :

أبو نوفل بن أبي عقرب فقال : معاوية بن مسلم بن عمرو بن أبي عقرب (٤) •

٣٣٢ ــ سمعت يحيى بن معين وقيل له :

أبو صخر الخراط، فقال : حُميد بن زياد بن وهب (٥) حدث عنه•

---

(١) هكذا في الأصل وكذا في الكنى لمسلم ٨٤ ، وخلاصة تذهيب تهذيب الكمال / ١٥٠ ، أما في تهذيب التهذيب : أبو عبد الله •

(٢) سليم المكي ، أبو عبد الله مولى أم علي • روى عن مجاهد • وعنه إبراهيم بن نافع وابن جريج • تهذيب التهذيب ٤/١٦٧

(٣) أبو سعيد قيس بن عبد الله الرقاشي مولى حُضَين بن المنذر • سمع ابن عباس • روى عنه سليمان التيمي • الكنى لمسلم /٤٢

(٤) أبو نوفل بن أبي عقرب البكري الكندي العريجي ، قيل اسمه مسلم ابن أبي عقرب ، وقيل عمرو بن مسلم بن أبي عقرب ، وقيل معاوية ابن مسلم بن أبي عقرب • روى عن أبيه أو جده أبي عقرب وعائشة • وعنه ابن جريج وشعبة • قال اسحاق بن منصور عن ابن معين : ثقة • تهذيب التهذيب ١٢/٢٦٠

(٥) حميد بن زياد وهو ابن أبي المخارق المدني ، أبو صخر الخراط ،

Made searchable using ScribeTools.com

٣٣٣ ــ سمعت يحيى بن معين وقيل له :

أبو صخر الذي حدث عنه هشام بن سعد اسمه يزيد بن أبي سمية (١) ؟ قال : نعم .

٣٣٤ ــ سمعت يحيى بن معين يقول :

أبو زيد الكبير اسمه : بشير بن زيد (٢) :

٣٣٥ ــ سمعت يحيى بن معين يقول :

أبو زيد الأصغر عمرو بن أخطب (٣) وهو جد عزرة (٤) . علي ابن ثابت (٥) الذي حدث عنه حماد بن سلمة .

← ويقال حميد بن صخر ، وقال أبو مسعود الدمشقي حميد بن صخر أبو مودود الخراط ، ويقال انهما اثنان . رأى سهل بن سعد . روى عن مكحول وأبي سعيد المقبري . وعنه ابن وهب ويحيى القطان . قال عثمان الدارمي عن يحيى ليس به بأس . مات سنة ١٩٢ هـ . تهذيب التهذيب ٣/٤١

(١) يزيد بن أبي سمية ، أبو صخر الأيلي . روى عن ابن عمر وعمر بن عبد العزيز . وعنه هشام بن سعد المدني وعبد الجبار بن عمر ، تهذيب التهذيب ١١/٣٣٤

(٢) انظر لسان الميزان ٢/٣٧

(٣) عمرو بن أخطب ، أبو زيد الأنصاري ، له صحبة ، روى عنه تميم بن حويص . الجرح والتعديل ٦/٢٢٠

(٤) فوقها في الأصل ضبة ، وهو عزرة بن ثابت بن أبي زيد الأنصاري . وثقه ابن معين . خلاصة تذهيب تهذيب الكمال /٢٦٥

(٥) علي بن ثابت بن عمرو بن أخطب البصري ، أخو عزرة بن ثابت . الجرح والتعديل ٦/١٧٧

٣٣٦ ــ سمعت يحيى بن معين وقيل له :

أبو كعب صاحب الحرير ما اسمه ؟ قال : مشهور فلان ابن كعب .

٣٣٧ ــ وسألت علي بن عبد الله بن جعفر المديني عن اسم أبي كعب صاحب الحرير هذا ، فقال : اسمه عبد ربه (١) .

٣٣٨ ــ حدثني علي بن نصر بن علي قال : حدثني أبي ، عن أبيه قال : حدثني أبو كعب (٢) عبد ربه بن عُبَيد صاحب الحرير .

٣٣٩ ــ سمعت يحيى بن معين يقول :

أبو حمزة عمران بن أبي عطاء (٣) شيخ واسطي حدث عنه هشيم وشعبة وأبو عوانة .

٣٤٠ ــ سمعت يحيى بن معين يقول :

اسم أبي عياش الزرقي : زيد بن صامت (٤) .

---

(١) عبد ربه بن عبيد الأزدي الجرموزي مولاهم أبو كعب البصري صاحب الحرير . روى عن الحسن البصري ومحمد بن سيرين . وعنه شعبة والقطان ، قال ابن معين وأبو داود والنسائي : ثقة . تهذيب التهذيب ١٢٧/٦ والكنى والأسماء للدولابي ٩١/٢

(٢) انظر هامش الخبر السابق .

(٣) عمران بن أبي عطاء الأسدي مولاهم أبو حمزة القصاب الواسطي . روى عن أبيه وابن عباس . وعنه شعبة والثوري وهشيم . قال ابن معين : ثقة . تهذيب التهذيب ١٣٥/٨

(٤) أبو عياش الزرقي الأنصاري . اسمه زيد بن الصامت وقيل ابن النعمان وقيل اسمه عبيد وقيل عبد الرحمن بن معاوية بن الصامت بن زيد . روى عن النبي ﷺ . وعنه مجاهد بن جبر وأبو صالح الزيات . يقال انه مات بعد الأربعين في خلافة معاوية . تهذيب التهذيب ١٩٣/١٢

Made searchable using ScribeTools.com

٣٤١ ـ سمعت يحيى بن معين يقول :

أبو الكنود الذي يروى عنه اسمه سعد بن مالك (١) ، وجدت في كتاب عنه أبو الحسن الاسكندراني اسمه علي بن زياد ، حدث عنه ابن أبي مريم ، يحدث عن ابن شهاب ، سمعت يحيى بن معين يذكر ذلك .

٣٤٢ ـ سمعت يحيى بن معين يقول :

اسم أبي لبيد لمازة بن زبّار (٢) .

٣٤٣ ـ أبو عبد الله العابد ساكن مكة يحدث عن طاوس ، حدث عنه زيد بن الحباب اسمه ميمون (٣) سمعت يحيى بن معين يذكر ذلك .

٣٤٤ ـ سمعت يحيى بن معين يقول :

أبو واقد الليثي الحارث بن عوف (٤) .

---

(١) انظر الكنى للدولابي ٢/٩١

(٢) لمازة بن زبار الأزدي الجهضمي ، ابو لبيد البصري . روى عن عمر وعلي وأنس . وعنه حماد بن زيد والربيع بن سليم الأزدي . قال عباس الدوري عن يحيى بن معين : حدثنا وهب بن جرير عن أبيه ، عن أبي لبيد وكان شتاماً . تهذيب التهذيب ٨/٤٥٧

(٣) انظر تهذيب التهذيب ١٠/٣٩٣

(٤) أبو واقد الليثي ، قيل اسمه الحارث بن مالك وقيل ابن عوف وقيل عوف بن الحارث بن أسد . روى عن النبي ﷺ وعن أبي بكر وعمر . وعنه ابناه عبد الملك وواقد وعروة بن الزبير . توفي سنة ٦٨ هـ . تهذيب التهذيب ١٢ / ٢٧٠

٣٤٥ ــ سمعت يحيى بن معين يقول :

أبو العُميس /٣١ ب/ عتبة بن عبد الله (١) وهو أخو المسعودي.

٣٤٦ ــ سمعت يحيى بن معين يقول :

أبو سعد البقال سعيد بن المرزبان (٢) .

٣٤٧ ــ سمعت يحيى بن معين وسألته عن اسم أبي الهيثم صاحب أبي سعيد الخدري فقال : سليمان بن عمرو (٣) شيخ مصري .

٣٤٨ ــ سمعت يحيى بن معين يقول :

أبو مُعَيْد يحدث عن طاوس اسمه حفص (٤) بن غيلان .

---

(١) عتبة بن عبد الله بن عتبة بن مسعود الهذلي أبو العميس المسعودي الكوفي . روى عن أبيه وعون بن عبد الله وعنه ابن اسحاق وشعبة ووكيع . قال أحمد وابن معين : ثقة . تهذيب التهذيب ٩٧/٧

(٢) سعيد بن المرزبان العبسي ، أبو سعد البقال الكوفي الأعور مولى حذيفة. روى عن أنس وأبي وائل ، وعنه الأعمش وشعبة والسفيانان . قال أحمد بن أبي مريم عن ابن معين : ليس بشيء لا يكتب حديثه . مات سنة ١٤٠ هـ . تهذيب التهذيب ٨٠/٤

(٣) سليمان بن عمرو بن عبدة ويقال عبيد الليثي العتواري ، أبو الهيثم المصري . روى عن أبي سعيد الخدري وأبي هريرة ، وعنه دراج وكعب ابن علقمة . قال ابن أبي خيثمة عن ابن معين : ثقة . تهذيب التهذيب ٢١٣/٤

(٤) حفص بن غيلان الهمداني وقال الرعيني: الحميري، أبو معيد الدمشقي. روى عن الزهري وطاوس وعطاء ، وعنه الهيثم بن حميد وهشام بن الغاز . قال ابن معين والنسائي ليس به بأس . تهذيب التهذيب ٤١٨/٢

Made searchable using ScribeTools.com

٣٤٩ ــ سمعت يحيى بن معين يقول :

أبو سنان الذي يحدث عنه حَكّام ، حدثنا حكام عن أبي سنان سعيد بن سنان (١) ، كوفي كان بالري .

٣٥٠ ــ سمعت يحيى بن معين وسألته عن اسم أبي نضرة فقال : المنذر بن مالك بن قطعة (٢) .

٣٥١ ــ حدثني خلاد ، عن النضر بن شميل ، عن يونس بن أبي إسحاق ، عن أبي السفر سعيد بن أحمد (٣) .

٣٥٢ ــ سمعت يحيى بن معين وسألته عن اسم أبي عثمان النَّهدي فقال : عبد الرحمن بن مِلّ (٤) .

---

(١) سعيد بن سنان البرجمي ، أبو سنان الشيباني الأصغر الكوفي . روى عن طاوس ، وأبي اسحاق السبيعي ، وعنه الثوري ووكيع. قال الدوري وغيره عن ابن معين ، وقال العملي : كوفي جائز الحديث . تهذيب التهذيب ٤/٤٦

(٢) المنذر بن مالك بن قطعة ، أبو نضرة العبدي ثم البصري . أدرك طلحة. روى عن علي وأبي ذر . وعنه حميد الطويل وقتادة . قال اسحاق بن منصور عن ابن معين : ثقة . تهذيب التهذيب ١٠/٣٠٢

(٣) سعيد بن يحمد ويقال أحمد ، أبو السفر الهمداني الثوري الكوفي . روى عن ابن عباس وابن عمر . وعنه ابنه عبد الله والأعمش . قال ابن معين : ثقة . مات سنة ١١٢ هـ . تهذيب التهذيب ٤/٩٦ والكنى للدولابي ١/٢٠٢

(٤) عبد الرحمن بن مل بن عمرو ، أبو عثمان النَهدي . أسلم على عهد رسول الله ﷺ . روى عن عمر وعلي وعنه قتادة وعاصم الأحول . مات سنة ١٠٠ هـ . تهذيب التهذيب ٦/٢٧٨

٣٥٣ ــ سمعت يحيى بن معين وسألته عن اسم أبي المتوكل الناجي فقال : علي بن دُوَاد (١) (٢) •

٣٥٤ ــ سمعت يحيى بن معين وسألته عن اسم أبي السفر فقال : قال وكيع : اسمه سعيد بن أحمد (٣) •

٣٥٥ ــ سمعت يحيى بن معين وسألته عن اسم أبي مَحذورة فقال : سمرة بن مِعْيَر (٤) •

٣٥٦ ــ سمعت يحيى بن معين وسئل عن اسم أبي سعيد المقبري فقال : كيسان (٥) •

---

(١) استدرك الخبر في هامش الأصل •

(٢) علي بن داود ويقال دواد ، أبو المتوكل الناجي الساجي البصري • روى عن أبي سعيد الخدري وابن عباس • وعنه ثابت البناني وقتادة • قال ابن معين وأبو زرعة وابن المديني والنسائي : ثقة • مات سنة ١٠٨ هـ • تهذيب التهذيب ٣١٨/٧

(٣) انظر هامش الخبر رقم ٣٥١

(٤) أبو محذورة القرشي الجمحي المكي المؤذن • له صحبة • قيل اسمه أوس وقيل سمرة وقيل سلمة وقيل سلمان • روى عن النبي ﷺ • وعنه ابنه عبد الملك وابن ابنه عبد العزيز بن عبد الملك • قال الزبير : كان أحسن الناس أذاناً وأنداهم صوتاً • مات سنة ٥٨ هـ • تهذيب التهذيب ٢٢٢/١٢

(٥) كيسان أبو سعيد المقبري المدني صاحب العباء مولى أم شريك • روى عن عمر وعلي وعنه ابنه سعيد وابن ابنه عبد الله بن سعيد • مات سنة ١٠٠ هـ تهذيب التهذيب ٤٥٣/٨

Made searchable using ScribeTools.com

٣٥٧ ــ وسمعت يحيى بن معين وسألته فقلتُ له : طاوس ابن مَن ؟ فقال ابن كيسان (١) .

٣٥٨ ــ حدثني صالح بن حاتم بن وردان ، عن أبيه قال : قلت لأيوب : ما اسم أبي تميمة يا أبا بكر ، يعني أبا أيوب السختياني ، قال : كيسان (٢) .

٣٥٩ ــ سمعت يحيى بن معين وسألته قلت له : طاوس ابن مَن ؟ قال : ابن كيسان (٣) .

٣٦٠ ــ وحدثني مصعب بن عبد الله الزبيري قال : سمعت أبا زكريا ، يحيى بن معين يقول :

اسم أبي سلمة بن عبد الرحمن ، عبد الله (٤) ، قال مصعب : وأحسب أنه سُمي باسم أبي سلمة بن عبد الأسد وذاك أن اسم أبي سلمة بن عبد الأسد كان عبد الله .

٣٦١ ــ سمعت يحيى بن معين يقول :

أبو رجاء الشامي حدث عنه الطنافسي كان اسمه محرز (٥) .

---

(١) انظر حاشية الأخبار ٤٨ ، ١٢٥ ، ١٤١

(٢) كيسان والد أيوب السختياني ، أبو تميمة . روى عن علي ، وعنه ابنه أيوب . الجرح والتعديل ٧/١٦٥

(٣) مكرر بالرقم ٣٥٧

(٤) انظر حاشية الخبر رقم ١٥٠ ، ١٥١

(٥) محرز بن عبد الله ، أبو رجاء الجزري مولى هشام بن عبد الملك . روى عن برد بن سنان ومكحول . وعنه الثوري وإسماعيل بن زكرياء . تهذيب التهذيب ١٠/٥٦

٣٦٢ ــ سمعت يحيى بن معين يقول :

أبو رجاء الهروي رجل آخر غيره (١) •

٣٦٣ ــ أبو حفص (٢) الأعنق اسمه : مطر بن عبد الرحمن : سمعت يحيى بن معين يذكر ذلك ، وقال : ليس به بأس •

٣٦٤ ــ أبو معشر البرّاء يوسف بن يزيد (٣) بصري ، سمعت يحيى بن معين يذكر ذلك ، وقال : ليس به بأس •

٣٦٥ ــ سمعت يحيى بن معين وقلت له : سفيان وشريك ، عن أبي الهيثم العطار ؟ قال : ثقة ، قلت : اسمه ؟ قال : عَمّار (٤) •

٣٦٦ ــ سمعت يحيى بن معين وقيل له :

شعبة ، عن أبي المؤمل من هذا ؟ فقال : لا أعرف اسمه •

---

(١) عبد الله بن واقد بن الحارث بن أرقم الحنفي ، أبو رجاء الهروي الخراساني • روى عن يزيد الرقاشي وأبي هارون العبدي • وعنه حماد الخياط وبشر بن الوليد الكندي • قال أحمد وابن معين : ثقة • مات بعد ١٦٠ هـ • تهذيب التهذيب ٦/٦٤

(٢) هكذا في الأصل والصواب : أبو عبد الرحمن ، مطر بن عبد الرحمن العنزي الأعنق البصري • روى عن الحسن البصري ومعاوية بن قرة ، وعنه أبو داود الطيالسي وعون بن عمارة • ذكره ابن حبان في الثقات• تهذيب التهذيب ١٠/١٦٩ ، وانظر الجرح والتعديل ٨/٢٨٨

(٣) انظر حاشية الخبر رقم ٣١١

(٤) عمار أبو الهيثم صاحب القصب • روى عن ابراهيم النخعي ، وعنه الثوري وإسرائيل ، قال ابن معين : ثقة • الجرح والتعديل ٦/٣٩١ ، وانظر الكنى للدولابي ٢/١٥٦

Made searchable using ScribeTools.com

٣٦٧ ــ سمعت يحيى بن معين وقيل له :

شعبة ، عن أبي جعفر ، من أبو جعفر ؟ فقال : شيخ كوفي ، وقيل له : يُسمى ؟ قال : لا ، قيل له : روى عنه غير شعبة ؟ قال : لا أعلمه .

٣٦٨ ــ سمعت يحيى بن معين وسئل عن أبي زياد الطحان (١) يُسمى ؟ قال : لا أعلمه .

٣٦٩ ــ سمعت يحيى بن معين وقيل له :

الزهري ، عن أبي سنان من هو ؟ قال : ليس يسمونه .

٣٧٠ ــ سمعت يحيى بن معين وقيل له :

هلال بن يساف ، عن أبي حيان ، عن ابن مسعود من أبو حيان(٢)؟ قال لا أعرفه .

٣٧١ ــ سمعت يحيى بن معين وقيل له :

أبو عبّاد يحدث عن أبي عمرو الشيباني يحدث عنه الأعمش فقال: لا نعرف اسمه .

٣٧٢ ــ سمعت يحيى بن معين وقيل له :

أبو حصن ، عن أبي عامر الكاهلي (٣) من هو ؟ قال : شيخ له روى عن علي ، روى عنه أبو بكر ــ يعني ابن عياش ــ .

---

(١) أبو زياد الطحان مولى الحسن بن علي ، سمع أبا هريرة ، روى عنه شعبة . الكنى لمسلم ٤١

(٢) أبو حيان عن عبد الله بن مسعود . روى عنه هلال بن يساف . الكنى لمسلم ٣٠

(٣) انظر الكنى للدولابي ٢/٢٣

٣٧٣ ــ سمعت يحيى بن معين وقيل له :

أبو عبد الله البكري يحدث عنه هشيم قال : لا أعرفه .

٣٧٤ ــ سمعت يحيى بن معين وقيل له :

أبو السكينة الشامي ، قال : لا أعرفه .

٣٧٥ ــ وسمعت يحيى وقلت له :

أبو خالد العجمي من هو ؟ قال : لا أعرفه .

٣٧٦ ــ سمعت يحيى بن معين وقيل :

أبو عيسى مولى ابن مسعود ، قال : لا أعرفه .

٣٧٧ ــ سمعت يحيى بن معين وقلت له :

أبو المحجل؟ قال : كوفي ، قلت : ثقة ؟ قال : ثقة ، قلت : ما اسمه؟ قال : لم أسمعه .

٣٧٨ ــ وحدثني أحمد بن إبراهيم الدورقي ، عن يحيى بن معين قال :

أبو المحجل الرُّدَيْني (١) .

٣٧٨/ب ــ سمعت يحيى بن معين وقلت له :

شعبة ، عن أبي الزرقاء (٢) ، قال : ثقة ، قلت : كوفي ؟ قال : نعم ، قلت : يُسمى ؟ قال : لا ، قلت : روى عنه غير شعبة ؟ قال : لا .

---

(١) أبو المحجل الرُّدَيني بن مَخْلد ويقال ابن مُرَّة ويقال ابن خالد عن علقمة بن مرثد ومِعْفَس ، روى عنه أبو جَنَاب والثوري . الكنى لمسلم ١١٠

(٢) أبو الزرقاء الزبرقان بن عبد الله الكوفي ، روى عن كعب بن عبد الله ، روى عنه الثوري وشعبة واسرائيل . الكنى لمسلم ٤١

Made searchable using ScribeTools.com

٣٧٩ ــ سمعت يحيى بن معين يقول : وقلت له :

أبو بكر بن عبد الرحمن بن الحارث بن هشام (١) يُسمى ؟ قال : لم أسمعه . /٣٢أ/ .

٣٨٠ ــ أخبرنا أحمد ، حدثنا جعفر ، حدثنا أبو العباس قال : سمعت يحيى بن معين وقلت له :

أبو بكر بن محمد بن عَمرو بن حَزم (٢) يسمى ؟ قال : لم أسمعه .

٣٨١ ــ سمعت يحيى بن معين وقلت له :

أبو بكر بن أبي الأسود التيمي من هو ؟ قال : لا أعرفه .

٣٨٢ ــ سمعت يحيى بن معين وقلت له :

أبو الأحوص حدّث عن أبي الجارود التيمي من هو ؟ قال : لا أعرفه .

---

(١) أبو بكر بن عبد الرحمن بن الحارث بن هشام القرشي المدني . كان أحد الفقهاء السبعة . قيل اسمه محمد ، وقيل اسمه أبو بكر وكنيته أبو عبد الرحمن ، والصحيح أن اسمه وكنيته واحد . روى عن أبيه وأبي هريرة وعمار بن ياسر وعنه أولاده وعمر بن عبد العزيز . مات سنة ٩٥ هـ . تهذيب التهذيب ١٢/٣٠

(٢) أبو بكر بن محمد بن عمرو بن حزم الأنصاري الخزرجي ثم النجاري المدني القاضي . يقال اسمه أبو بكر وكنيته أبو محمد وقيل اسمه كنيته . روى عن أبيه وأرسل عن جده وروى عن خالته عمرة بنت عبد الرحمن . وعنه ابناه وعمرو بن دينار والزهري . مات سنة ١١٠ أو ١٠٠ هـ . تهذيب التهذيب ١٢/٣٨

٣٨٣ ــ سمعت يحيى بن معين وقلت له :

ما اسم أبي عياض ؟ يحدث زياد بن فياض ، عن أبي عياض فقال : لا أعرفــه .

٣٨٤ ــ وحدثني يعقوب بن إسحاق ، عن علي بن المديني ، عن إسحاق بن منصور ، عن هُرَيم بن سفيان ، عن مطرف، عن أبي الجهم، عن أبي عياض عبد الرحمن بن قيس .

٣٨٥ ــ سمعت يحيى بن معين وقلت له :

عمران بن أبان الواسطي حدث عن أبي المنذر الشامي من هو ؟ قال : لا أعرفه .

٣٨٥/آ ــ سمعت يحيى بن معين وقلت له :

شعبة حــدث عن الحجاج بن عاصم المحاربي ، عن أبي الأسود من هو ؟ ــ أعني أبا الأسود ــ فقال : شيخ .

٣٨٥/ب ــ سمعت يحيى بن معين وقلت له :

حدث شريك ، عن أبي عمر ، عن أبي جحيفة من هو ؟ قال : شيخ له ، قلت : كوفي ؟ قــال : نعم ، قلت : ثقة ؟ قــال : نعم ، قلت : حدث عنه غير شريك ؟ قال : لم أسمعه .

٣٨٦ ــ سمعت يحيى بن معين وقلت له :

الأعمش ، عن أبي راشد، قال : شيخ له يحدث عن عُبيد بن عُمير قلت : ثقة ؟ قال : نعم ، قيل له : كوفي ؟ قال : نعم ، قلت له : يسمى ؟ قــال : لا .

٣٨٧ ــ سمعت يحيى بن معين وقلت له :

Made searchable using ScribeTools.com

الأعمش ، عن سالم ، عن أبي كبشة ، قال : هو الأنماري (١) ، قيل له (٢) : له صحبة ؟ قال : نعم ، قلت : يُسمى ؟ قال : لم أسمع أحداً يُسميه .

٣٨٨ ــ سمعت يحيى بن معين وقلت له :

محمد بن سعد حدث عن أبي طيبة ، عن أبي أمامة يسمونه ؟ قال : لم أسمعه .

٣٨٩ ــ سمعت يحيى بن معين وقلت له :

شعبة حدث عن أبي قزعة (٣) من هو ؟ قال : لا أعرفه .

٣٩٠ ــ سمعت يحيى بن معين وقلت له :

شعبة حدث عن أبي سلمة الكوفي من هو ؟ قال : لا أعرفه .

٣٩١ ــ سمعت يحيى بن معين وقيل له :

حدث همام عن أبي الحِبْرة ما اسمه ؟ قال : لا أدري .

٣٩٢ ــ وسألت عُبَيد الله بن عمر القواريري ، عن اسم أبي الحِبْرة ، قال : شيحة (٤) ، حدثنا جعفر بن سليمان عنه .

---

(١) أبو كبشة الأنماري المذحجي . قيل اسمه سعيد بن عمرو وقيل عمرو ابن سعيد ، وقيل عمر بن سعد وقيل عامر . روى عن النبي ﷺ وأبي بكر وعنه ابناه وأبو البختري الطائي . تهذيب التهذيب ١٢/٢٠٩

(٢) فوقها في الأصل ضبة .

(٣) سويد بن حُجير بن بيان الباهلي ، أبو قزعة البصري . روى عن خاله صخر بن القعقاع الباهلي وأنس بن مالك . وعنه شعبة وحماد بن سلمة . تهذيب التهذيب ٤/٢٧١

(٤) أبو حِبْرة شيحة بن عبد الله ، سمع علياً . روى عنه المثنى بن سعيد . الكنى لمسلم ٣١

٣٩٣ ــ سمعت يحيى بن معين يقول :

محمد بن كثير (١) كان يحدث بالتفسير عن الكلبي ، ليس به بأس .

٣٩٤ ــ سمعت يحيى بن معين وقلت له :

عمرو بن مرة ، عن أبي نصر من هو ؟ قال : لا أدري .

٣٩٥ ــ سمعت يحيى بن معين وقيل له :

سلمة بن كهيل ، عن أبي يزيد من هو؟ قال: لا نعرف ، هكذا هو .

٣٩٦ ــ سمعت يحيى بن معين وقيل له :

ابن أبي نجيح ، أبوه أبو نجيح ، يُسمى؟ قال : لا .

٣٩٧ ــ سمعت يحيى بن معين وقلت له :

سعدويه حدث عن أبي حمزة العطار ، عن الحسن من هو ؟ قال : لا أدري .

٣٩٨ ــ سمعت يحيى بن معين وقلت له :

شعبة حدث عن أبي الجُودي من أين هو ؟ قال : شامي ، قلت : ثقة ؟ قال : نعم ، قلت : يُسمى ؟ قال : لا .

٣٩٩ ــ سمعت يحيى بن معين وكان في ذكر جرير بن عبدالحميد(٢) فقال : قال لهم : ــ يعني جرير ــ اضطرب علي حديث أشعث وعاصم ، فقلت لبَهْز ــ يعني ابن أسد ــ خلصها لي فخلصها لي ، وكانت في دفتر واحد .

---

(١) انظر الخبر ٧١٠ ، وانظر تهذيب التهذيب ٤١٨/٩ ، والتاريخ والعلل ٥٣٦/٢

(٢) جرير بن عبد الحميد الضبي الكوفي ، روى عنه الامام أحمد وابن معين . مات سنة ١٨٨ هـ . خلاصة تذهيب التهذيب ٦١ ، وانظر الخبر ٨٠٥

Made searchable using ScribeTools.com

٤٠٠ ـ سمعت يحيى بن معين يقول :

قال إبراهيم التيمي : ومن يأمن البلاء بعد إبراهيم ، خليل الرحمن إذ يقول : « رب اجنبني وبني أن نعبد الأصنام » (١) فقال له بعض أصحابنا ؟ من حدثكم به ؟ قال يحيى : حدثنا جرير عن مغيرة ، قال : قال : إبراهيم .

٤٠١ ـ حدثني أبو الربيع أحمد بن يونس قال :

سألت يحيى بن معين ، عن ابن أبي المواتية الذي كان يفيد محمد ابن جعفر الجعد فقال : ثقة ثقة ، فألقيت عليه حديث عمار بن سيف ، حديث أبي بن أبي خالد ، عن ابن أبي أوفى ، فقال : قد كتبته عنه ثقة ثقة (٢) .

٤٠٢ ـ سمعت يحيى بن معين يقول :

قال سويد بن غفلة (٣) : تزوجت امرأة فعلمتها « إنا أعطيناك الكوثر » (٤) فقالت : خلفت الكوثر في أهلي ، فهممت بطلاقها ، قال : فقال لي بلال : دعها حتى ترجع من مكة .

---

(١) الآية : « رب اجعل هذا البلد آمناً واجنبني وبني أن نعبد الأصنام » سورة ابراهيم ، الآية ٣٥

(٢) فوقها في الأصل ضبة .

(٣) سويد بن غفلة الجعفي ، أبو أمية ، قدم المدينة حين نفضت الأيدي من دفنه ﷺ ، روى عن أبي بكر وعمر ، وعنه النخعي والشعبي . مات سنة ٨٠ هـ . خلاصة تذهيب التهذيب ١٥٩

(٤) ١٠٨ الكوثر / الآية ١

٤٠٣ ــ عمران بن مسلم (١) ، عن سويد : زهير يحدث به يحيى ابن صالح الوحاظي ، عن زهير (٢) .

٤٠٤ ــ سمعت يحيى بن معين يقول: حدثنا جرير عن مغيرة قال:

قال جَرعَب التيمي (٣) : إني لأتقلب الليل على فراشي أطلب كلمة أُرضي بها السلطان ليست لله بسخط فما أجدها .

٤٠٥ ــ حدثنا يحيى بن معين قال : حدثنا عثمان بن صالح ، عن ابن وهب ، عن العمري الصغير قال :

قال عمر بن الخطاب /٣٢ ب/ : ما كافيت من عصى الله فيك بمثل أن تُطيع الله فيه .

٤٠٦ ــ حدثنا يحيى بن معين قال : حدثنا الحسن بن واقع ، عن ضمرة ، عن عمرو بن عبد الرحمن قال :

جاءت يزيد بن مروان(٤) بن محمد غلة له من ضيعة له ، قال : فجعل يُصَرِّرها صُرَراً ويبعث بها إلى جيرانه وإخوانه حتى أفناها قال : فقيل له في ذلك ، فقال : إني لأستحيي من الله أن أسأله لأخي الجنة وأَتنفَّس عنه بالدنيا .

---

(١) عمران بن مسلم الجعفي الكوفي الأعمى ، روى عن خيثمة بن عبد الرحمن وسويد بن غفلة وسعيد بن جبير ، وعنه زهير بن معاوية والثوري . ذكره ابن حبان في الثقات . تهذيب التهذيب ٨/١٣٩

(٢) في هامش الأصل سطران تبينتا منهما مايلي : « قراءة المبارك بن كامل وابنه عبد الرحمن سنة سبع وعشرين وخمس مئة » .

(٣) انظر تاج العروس /جرعب ، جخدب .

(٤) انظر ميزان الاعتدال ٤/٤٣٩ ، والجرح والتعديل ٩/٢٩١

Made searchable using ScribeTools.com

٤٠٧ ــ سمعت يحيى بن معين وقيل له :

يعلى بن عطاء ، عن ميمون ، عن أبي هريرة فقال : ميمون هــذا ميمون بن ميسرة .

٤٠٨ ــ سمعت يحيى بن معين يقول :

ميمون بن سياه (١) ليس هو ميمون أبو عبد الله .

٤٠٩ سمعت يحيى بن معين يقول :

وميمون الكردي (٢) آخر ، غير هؤلاء .

٤١٠ ــ سمعت يحيى بن معين يقول :

الحجاج بن عاصم المحاربي (٣) كوفي .

٤١١ ــ وسمعت يحيى بن معــين يقول : الحجاج بن أرطأة (٤) ليس به بأس ، كوفي من النخع من أنفسها .

---

(١) ميمون بن سياه البصري كنيته أبو بحر . روى عن أنــس بن مالك والحسن البصري . وعنه حميد الطويل وسلام بن مسكين . قال الدوري عن ابن معين : ضعيف . تهذيب التهذيب ١٠/٣٨٨

(٢) ميمون الكردي ، كنيته أبو بصير بالباء وقيل أبو نصير بالنون . روى عن أبيه وأبي عثمان النهدي . وعنه مالك بن دينار وحماد بن زيد . قال ابن أبي خثيمة عن ابن معين : صالح . تهذيب التهذيب ١٠/٣٩٤

(٣) الحجاج بن عاصم المحــاربي الكــوفي قاضيها . روى عن أبي الأسود المحاربي . وعنه شعبة . تهذيب التهذيب ٢/٢٠٢

(٤) الحجاج بن أرطاة بن ثور النخعي ، أبو أرطاة الكوفي القاضي . روى عن الشعبي حديثاً واحداً وعمرو بن شعيب ومكحول وعنه شعبة وهشيم وغندر . قال ابن حبان : تركه ابن المبارك وابن مهدي ويحيى القطان ويحيى بن معين واحمد بن حنبل . مات سنة ١٤٥هـ . تهذيب التهذيب ٢/١٩٨

٤١٢ ــ سمعت يحيى يقول :

والحجاج بن أبي عمرو الصواف بصري •

٤١٣ ــ وسمعت يحيى يقول :

الحجاج الأسود بصري (١) •

٤١٤ ــ وسمعت يحيى يقول :

والحجاج بن دينار (٢)واسطي •

٤١٥ ــ وسمعت يحيى يقول :

والحجاج بن حسان بصري (٣). وهو أصغرهم وليس به بأس ، حدث عنه وكيع ، يحدث عن أبي مجلز ، وغيره •

٤١٦ ــ سمعت يحيى بن معين وقال له عبد الله بن رومي اليمامي: حدثنا معتمر (٤) عن قتادة ، فقال يحيى بن معين : سمعته قال :

إذا كانت تجلس المرأة خمسة أيام فهو حيض ، فإن زادت يوماً

---

(١) حجاج بن أبي زياد الاسود يعرف بزق العسل • روى عن ثابت وجابر ابن زيد وعنه جرير بن حازم وحماد بن سلمة • قال أحمد : ثقة ورجل صالح • لسان الميزان ٢/١٧٥

(٢) الحجاج بن دينار الأشجعي ، وقيل السلمي مولاهم الواسطي • روى عن منصور ومعاوية بن قرة • وعنه اسرائيل وشعبة • قال ابن أبي خيثمة عن ابن معين : صدوق ليس به بأس • تهذيب التهذيب ٢/٢٠٠

(٣) الحجاج بن حسان القيسي البصري • روى عن أنس وعكرمة وأبي مجلز وعنه يزيد بن هارون والقطان • قال ابن معين : صالح • تهذيب التهذيب ٢/٢٠٠

(٤) انظر حاشية الخبر ٢٢

Made searchable using ScribeTools.com

فصارت ستة فهو حيض، فإن زادت يوماً آخر فصارت سبعة فهو حيض، فإن ارتفعت إلى العشر ردّها إلى الخمس وصيرها في الخمس الآخر مستحاضة ، فقلت ليحيى بن معين : معتمر ، عمن ؟ فقال يحيى : معتمر عن أبيه ، عن قتادة .

٤١٧ — أبو بكر بن صُخَير قلت ليحيى بن معين : اسمه ما هو ؟ قال : أبو بكر بن أبي الجهم (١) .

٤١٨ — سمعت يحيى بن معين يقول :

قال أبو مسهر وحدث به عن سعيد بن عبد العزيز قال : كذب من قال إن أم الدرداء (٢) اثنتين (٣) ، إنما هي واحدة الكبيرة (٤) . وكانت لها ابنة يقال لها الدرداء .

٤١٩ — حدثنا يحيى بن معين قال :

---

(١) أبو بكر بن عبد الله بن أبي الجهم العدوي وقد ينسب الى جده ، واسم أبي الجهم صخير ويقال عبيد بن حذيفة . روى عن عمه محمد بن أبي الجهم وابن عمر . وعنه شعبة والثوري . قال اسحاق بن منصور عن ابن معين : ثقة . تهذيب التهذيب ١٢/٢٦

(٢) أم الدرداء الصغرى ، زوج أبي الدرداء . اسمها هجمية ويقال جهيمة ابنت حيي الأوصابية الدمشقية . روت عن زوجها وسلمان الفارسي . وعنها ابن أخيها ومولاها أبو عمران الأنصاري . ماتت سنة ٨١ هـ . تهذيب التهذيب ١٢/٤٦٦

(٣) هكذا جاء في الأصل .

(٤) فوقها في الأصل ضبة .

حدثنا حجاج ، عن شعبة ، عن منصور ، عن إبراهيم قال (١) : ما كتبت شيئاً قط .

٤٢٠ ـ سمعت يحيى بن معين يقول :

سمعت سفيان بن عيينة يقول : ما كتبت حديثاً قط إنما كنا نأتي المحدث فنسأله عن الحديث وقد حفظناه فإن زاد فيه كلمة عرفناها ليس نحن صحفيين إلا أبو بكر بن عياش (٢) فإني لا أدري ما هو ! .

٤٢١ ـ سمعت يحيى بن معين يقول :

سمعت عبد الرحمن بن مهدي يقول : ما رأيت أحداً قط خيراً منه ـ يعني يحيى بن سعيد القطان (٣) ـ .

٤٢٢ ـ سمعت يحيى بن معين يقول :

بلغ يحيى أن أصحاب الحديث قالوا : سمع يحيى القطان من سفيان مع عبد الرحمن (٤) فقال يحيى : لا والله ما سمعت معه منه إلا حديثين ، ولقد رأيت كتابه فرأيته صالحاً .

٤٢٣ ـ حدثنا يحيى بن معين قال : حدثنا حجاج عن إسرائيل ، عن أبي الهيثم قال :

---

(١) انظر حاشية الخبر ٢١

(٢) أبو بكر بن عياش بن سالم الأسدي الكوفي الحناط المقرىء . قيل اسمه محمد وقيل عبد الله وقيل سالم وقيل شعبة وقيل روبة وقيل مسلم وقيل خداش وقيل مطرف وقيل حماد وقيل حبيب والصحيح ان اسمه كنيته . روى عن أبيه وأبي اسحاق السبيعي . وعنه الثوري وابن المبارك وابن معين . مات سنة ١٩٢ هـ . تهذيب التهذيب ١٢/٣٤

(٣) انظر حاشية الخبر ٥٦

(٤) انظر حاشية الخبر ١٦٢

Made searchable using ScribeTools.com

مات إبراهيم (١) وهو ابن ستين .

٤٢٤ ــ حدثنا يحيى بن معين قال :

حدثنا أبو حفص الأبار ، عن ابن أبي ليلى قال : دخلت على عطاء (٢) قال : وكان يوم مات ابن نحو من مئة سنة .

٤٢٥ ــ حدثنا يحيى بن معين قال :

حدثنا ابن مهدي ، عن سفيان ، عن عمرو بن ميمون ، عن أبيه قال : مات سعيد بن جُبَيْر (٣) وما على الأرض أحد إلا وهو يحتاج إلى علمه .

٤٢٦ ــ سمعت يحيى بن معين يقول :

وقيل له العباس بن عبد المطلب مات في خلافة عثمان ؟ فقال برأسه : أي نعم .

٤٢٧ ــ سمعت يحيى بن معين يقول :

---

(١) انظر حاشية الخبر رقم ٢١

(٣) عطاء بن أبي رباح ، واسمه أسلم القرشي مولاهم ، أبو محمد المكي ، روى عن ابن عباس وابن عمر وجابر بن عبد الله . وعنه ابنه الأعمش والأوزاعي وابن جريج . مات سنة ١١٤ هـ . تهذيب التهذيب ٧/١٩٩

(٣) سعيد بن جبير بن هشام الأسدي الوالبي ، مولاهم أبو محمد ، ويقال أبو عبد الله الكوفي . روى عن ابن عباس وابن الزبير وأبي هريرة . وعنه ابناه وأبو اسحاق السبيعي . قال عمرو بن ميمون : مات سعيد بن جبير وما على ظهر الأرض أحد الا وهو محتاج الى علمه مات سنة ٩٥ هـ . تهذيب التهذيب ٤/١١

مات كعب الأحبار قبل قتل عثمان بعـام ، سنة أربع وثلاثين في جوف بلاد الروم •

٤٢٨ ـ سمعت يحيى بن معين يقول :

مات يحيى بن أيوب ـ يعني المصـري (١) ـ سنة تسع وستين ومئة ، وكان ثقة •

٤٢٩ ـ سمعت يحيى بن معين يقول :

مات عمرو بن العاص سنة ثلاث وأربعين وبقي ابنه ـ يعني عبد الله ـ بعده ثلاثين سنة ، مات سنة ثلاث وسبعين / ٣٣أ/ •

٤٣٠ ـ أخبرنا أحمد ، حدثنا جعفر ، حدثنا أبو العباس قـال : سمعت يحيى بن معين يقول :

مات الأعمش سنة ثمان وأربعين وهو ابن ثمانين ونيف •

٤٣١ ـ سمعت يحيى بن معين يقول :

مات ابن عون (٢) سنة اثنتين وخمسين •

٤٣٢ ـ سمعت يحيى بن معين يقول :

---

(١) يحيى بن أيوب الغافقي ، أبو العباس المصري • روى عن حميد الطويل ويحيى بن سعيد الانصاري • وعنه ابن جريج والليث • قال اسحاق بن منصور عن ابن معين : صالح ، وقال مرة : ثقة • تهذيب التهـذيب ١٨٦/١١

(٢) عبد الله بن عون البصري ، رأى أنس بن مالك • روى عن ابن سيرين والنخعي والحسن البصري • وعنه الأعمش والثوري • تهذيب التهذيب ٣٤٦/٥ وفيها وفاته : ١٥١

Made searchable using ScribeTools.com

مات مسدّد (١) ليومين مضيا من رمضان ، وذلك سنة ثمان وعشرين ومئتين ، كان ما علمت ، رجلاً حراً كريماً ، قال لي يحيى بن سعيد لو آثرتُ أن أضع كتبي عند أحدٍ إذا خرجت إلى مكة ، وضعتها عند مسدد .

٤٣٣ ــ سمعت يحيى بن معين يقول :

مات ابن الحِمّاني (٢) أول من أمس ، وذلك يوم الثلاثاء لأربع عشرة ليلة بقيت من شهر رمضان سنة ثمان وعشرين ومئتين ، فقلت ليحيى بن معين عند ذلك : كيف كان ؟ قال : كان ثقة لا بأس به رجل صدق .

٤٣٤ ــ سمعت يحيى بن معين يقول :

مات موسى بن عقبة (٣) قبل عبد الرحمن بن

---

(١) مسدد بن مسرهد بن مسربل البصري الأسدي ، أبو الحسن الحافظ . روى عن عبد الله بن يحيى بن أبي كثير وهشيم . وعنه البخاري وأبو داود . قال يحيى بن معين عن يحيى بن سعيد القطان : لو أتيت مسدداً فحدثته في بيته لكان يستأهل . وقال محمد بن هارون الفلاس عن ابن معين : ثقة تهذيب التهذيب ١٠/١٠٨

(٢) عبد الحميد بن عبد الرحمن الحماني ، أبو يحيى الكوفي . روى عن يزيد بن أبي بردة ، والأعمش والسفيانين ، وعنه ابنا أبي شيبة وسفيان ابن وكيع . قال ابن معين : ثقة . تهذيب التهذيب ٦/١٢٠

(٣) موسى بن عقبة بن أبي عياش الأسدي مولى آل الزبير ويقال : مولى ام خالد . ادرك ابن عمر وغيره وروى عن أم خالد وسالم وحمزة ابني عبد الله بن عمر . وعنه ابن أخيه اسماعيل بن ابراهيم والسفيانان ←

حرملة (١) .

٤٣٥ ــ سمعت يحيى بن معين يقول وقيل له: الوليد بن مسلم(٢) كان بمكة في سنة أربع وتسعين ؟ قال : نعم ، وفي تلك السنة مات .

٤٣٦ ــ سمعت يحيى بن معين مرة أخرى يقول : حدثنا ابن بكير (٣) قال :

توفي عمرو بن العاص بمصر سنة ثلاث وأربعين ودفن بالمقطم ، قال يحيى بن معين : جبل لهم بمصر يدفنون عنده موتاهم . ومات عبد الله بن عمرو بن العاص سنة ثلاث وسبعين ودفن في داره (٤) .

← وابن جريج . كان ابن معين يقول : كتاب موسى بن عقبة عن الزهري من أصح هذه الكتب . قال عبد الله بن أحمد بن أبيه ثقة ، وكذا قال الدوري وغير واحد عن ابن معين . تهذيب التهذيب ١٠/٣٦١

(١) عبد الرحمن بن حرملة بن عمرو بن سنة الأسلمي ، أبو حرملة . روى عن سعيد بن المسيب وعمرو بن شعيب وعنه الثوري والأوازعي . قال اسحاق عن ابن معين : صالح . تهذيب التهذيب ٦/١٦١

(٢) الوليد بن مسلم القرشي مولى بني أمية وقيل مولى بني العباس . أبو العباس الدمشقي . عالم الشام . روى عن الأوزاعي وابن جريج . وعنه الليث بن سعد وابن حنبل . مات سنة ١٩٦ هـ . تهذيب التهذيب ١١/١٥١

(٣) يحيى بن عبد الله بن بكير القرشي المخزومي مولاهم ، أبو زكريا المصري الحافظ . روى عن مالك والليث وابن لهيعة ، وعنه البخاري ومسلم وابن معين مات سنة ٢٣١ هـ . تهذيب التهذيب ١١/٢٣٧

(٤) انظر الخبر رقم ٤٢٩

Made searchable using ScribeTools.com

٤٣٧ ــ سمعت يحيى بن معين يقول : أخبرني سعيد بن عُفَير ، عن عمرو بن الحارث قال :

اُستفتي عمرو بن الحارث (١) ، وجعفر بن ربيعة (٢) سنة اثنتين وثلاثين ومئة • وفيها مات جعفر بن ربيعة ، حُمل في تلك الأيام فمات •

٤٣٨ ــ سمعت يحيى بن معين يقول :

مات ابن المبارك (٣) سنة إحدى وثمانين (٤) •

٤٣٩ ــ سمعت يحيى بن معين يقول :

مات هشيم (٥) سنة ثلاث وثمانين (٤) •

---

(١) عمرو بن الحارث بن يعقوب بن عبد الله الأنصاري مولى قيس أبو أمية المصري • روى عن أبيه وسالم والزهري • وعنه مجاهد بن جبر وصالح ابن كيسان • قال يعقوب بن شيبة كان ابن معين يوثقه جداً • وقال اسحاق بن منصور عن ابن معين : ثقة • مات سنة ١٤٨ هـ • تهذيب التهذيب ٨/١٤

(٢) جعفر بن ربيعة بن شرحبيل بن حسنة الكندي ، أبو شرحبيل المصري • رأى عبد الله بن الحارث • روى عن الأعرج وعراك بن مالك والزهري وعنه بكر بن مضر وحيوة بن شريح • تهذيب التهذيب ٢/٩٠

(٣) عبد الله بن المبارك بن واضح الحنظلي التميمي مولاهم أبو عبد الرحمن المروزي • أحد الأئمة • روى عن سليمان التيمي وحميد الطويل واسماعيل بن أبي خالد وعنه الثوري وابن عيينة ويحيى بن معين • قيل لابن معين : أيما أثبت عبد الله بن المبارك أو عبد الرزاق • فقال : كان عبد الله خيراً من عبد الرزاق • تهذيب التهذيب ٥/٣٨٢

(٤) فوقها في الأصل ضبة أي مات سنة احدى وثمانين ومئة •

(٥) هشيم بن بشير بن القاسم بن دينار السلمي ، أبو معاوية بن أبي خازم ←

٤٤٠ ــ سمعت يحيى بن معين يقول :

مات طلحة بن مصرف (١) قبل زُبيد (٢) بعشر سنين .

٤٤١ ــ سمعت يحيى بن معين يقول :

مات الأوزاعي (٣) سنة مات فيها أبو جعفر (٤) سنة ثمان وخمسين وكان الوليد بن مسلم (٥) غُلَيِّم (٦) .

الواسطي . قيل انه بخاري الأصل روى عن أبيه وخاله القاسم بن مهران وحميد الطويل والأعمش . وعنه الثوري وابن حنبل . قال ابن معين : سماعه من الزهري وهو صغير . مات سنة ١٨٣ هـ . تهذيب التهذيب ٦١/١١

(١) طلحة بن مصرف بن عمرو بن كعب الهمداني اليامي ، أبو محمد ويقال أبو عبد الله الكوفي روى عن أنس وسعيد بن جبير ، وعنه الاعمش وزبيد ابن الحارث اليامي . قال ابن معين : ثقة . مات سنة ١١٢ هـ . تهذيب التهذيب ٢٦/٥

(٢) زبيد بن الحارث بن عبد الكريم بن عمرو اليامي ويقال الأيامي أبو عبد الرحمن ويقال أبو عبد الله الكوفي . روى عن مجاهد وابراهيم النخعي . وعنه ابناه وشريك والثوري . مات سنة ١٢٢ هـ . تهذيب التهذيب ٣١٠/٣

(٣) عبد الرحمن بن عمرو بن أبي عمرو ، أبو عمرو الأوزاعي الفقيه . نزل بيروت في آخر عمره فمات مرابطاً . روى عن الزهري ومحمد ابن سيرين . وعنه شعبة والثوري وابن المبارك . مات سنة ١٥٨ هـ . تهذيب التهذيب ٢٤٠/٦

(٤) أي : أبو جعفر المنصور .

(٥) انظر حاشية الخبر ٤٣٥

(٦) هكذا في الأصل .

Made searchable using ScribeTools.com

٤٤٢ ــ سمعت يحيى بن معين يقول :

ولـــد ليث بن سعد (١) سنة أربع وتسعين ، ومات سنة خمس وسبعين ومئة .

٤٤٣ ــ سمعت يحيى بن معين يقول :

سفيان الثوري أكبر من ابن عيينة بعشر سنين .

٤٤٤ ــ سمعت يحيى بن معين يقول :

ابن عون (٢) أكبر من أيوب (٣) بسنتين .

٤٤٥ ــ سمعت يحيى بن معين يقول :

أخبرني (٤) أحمد بن حنبل قـال : أنت أكبر مني بست سنين ، ولـدت سنة أربع وستين ، قال يحيى بن معين : ولدت أنا سنة ثمان وخمسين ومئة .

٤٤٦ ــ حدثنا يحيى بن معين قال : حدثنا ابن نمير قال : حدثنا مالك بن مغول ، عن عامر قال :

---

(١) الليث بن سعد بن عبد الرحمن الفهمي ، أبو الحارث الامام المصري . روى عن نافع وابن أبي مليكة والزهري . وعنه ابن لهيعة وابن المبارك . قال ابن أبي خيثمة واسحاق بن منصور عن ابن معين : ثقة . مات سنة ١٧٥ هـ . تهذيب التهذيب ٨/٤٦٤

(٢) انظر حاشية الخبر ٤٣١

(٣) أيوب بن أبي تميمة كيسان السختياني ، أبو بكر البصري . رأى أنس ابن مالك ، وروى عن حميد بن هلال وعطاء ، وعنه الأعمش وابن علية . مات سنة ١٣١ هـ . تهذيب التهذيب ١/٣٩٧

(٤) فوقها في الأصل ضبة .

قلت لابن هُبيرَة (١) عليك بالتؤدة فإنك عـلى فعل ما لم تفعل أقدر منك على رد ما قد فعلت .

٤٤٧ ـ حدثنا يحيى بن معين قال : حدثنا عبد الرحمن بن مهدي، عن جعفر الأحمر ، عن إسماعيل بن أبي خالد ، عن الشعبي قال :

عيادة حمقى القُراء أشدّ عـلى أهـل المريض من مرض صاحبهم يجيئون في غير حينهم ، ويقعدون إلى غير وقتهم .

٤٤٨ ـ سمعت يحيى بن معين يقول :

سهل أبو الأسد ، فقال له عبد الله بن رومي اليمامي : هو سهل الفزاري (٢) ؟ قال : نعم .

٤٤٩ ـ سمعت يحيى بن معين يقول :

مغيرة بن زياد (٣) ، أبو هاشم .

٤٥٠ ـ سمعت يحيى بن معين يقول :

ومغيرة بن مقسم أبو هشام (٤) .

---

(١) يزيد بن عمر بن هبيرة ، أبو خالد ، من بني فزارة : أمير ، قائد ، من ولاة الدولة الأموية . ولي قنسرين للوليد بن يزيد . جمعت له ولاية العراقين (البصرة والكوفة) سنة ١٢٨ هـ . مات عام ١٣٢ هـ . الاعلام ٩/٢٤٠

(٢) انظر تقريب التهذيب ١/٣٣٧

(٣) المغيرة بن زياد البجلي ، أبو هشام الموصلي ويقال أبو هاشم . روى عن عبد الله بن كيسان وعطاء . وعنه ابنه زياد ووكيع . مات سنة ١٥٢هـ تهذيب التهذيب ١٠/٢٥٨

(٤) انظر حاشية الخبر ١٧٣

Made searchable using ScribeTools.com

٤٥١ ـ سمعت يحيى بن معين يقول :

يزيد بن أبي حبيب أبو رجاء (١) .

٤٥٢ ـ سمعت يحيى بن معين وسألته عن عَبِيدة السَّلماني قلت : ابن من هو ؟ قال : ابن عمرو أبو مسلم (٢) .

٤٥٣ ـ سمعت يحيى بن معين وسألته عن مطَر الوراق (٣) قلت ابن من هو ؟ قال : ابن طَهْمان .

٤٥٤ ـ سمعت يحيى بن معين يقول :

مسعر أبو سلمة (٤) . /٣٣ ب/ .

---

(١) انظر حاشية الخبر ٨٥

(٢) هكذا في الأصل والكنى لمسلم ١٠٤ . وفي تهذيب التهذيب ٨٤/٧ وكنيته أبو عمرو الكوفي . وهو عبيدة بن عمرو ويقال ابن قيس بن عمرو السلماني المرادي . روى عن علي وابن مسعود . وعنه إبراهيم النخعي ومحمد بن سيرين . مات سنة ٧٢ هـ .

(٣) مطر بن طهمان الوارق ، أبو رجاء الخراساني السلمي مولى علي . روى عن أنس يقال مرسل وروى عن عكرمة وعطاء . وعنه ابراهيم بن طهمان والحمادان وشعبة . قال عبد الله وقلت ليحيى بن معين : مطر ؟ فقال ضعيف في حديث عطاء . وقال اسحاق بن منصور عن ابن معين صالح . مات سنة ١٢٥ هـ . تهذيب التهذيب ١٦٧/١٠

(٤) مسعر بن كِدام بن ظهير بن عبيدة بن الحارث بن هلال ، أبو سلمة الكوفي . روى عن عطاء وقتادة ، وعنه سليمان التيمي وابن اسحاق والثوري . قال اسحاق بن منصور عن ابن معين : ثقة . مات سنة ١٥٥ هـ . تهذيب التهذيب ١١٤/١٠

٤٥٥ ــ أخبرنا أحمد قال : حدثنا جعفر قال : حدثنا أبو العباس قال : حدثنا يحيى بن معين قال : حدثنا حجاج ، عن يونس بن أبي إسحاق ، عن أبي إسحاق ، عن سعيد بن جُبير ، عن ابن عباس قال :

ولد النبي عليه السلام يوم (١) الفيل .

٤٥٦ ــ وحدثنا يحيى من معين قال : حدثنا ثابت بن الوليد بن جُمَيع ، عن أبيه ، عن أبي الطفيل (٢) قال :

أدركت من حياة رسول الله صلى الله عليه وسلم ثمان سنين ، وُلدتُ عام أُحد .

٤٥٧ ــ وجدت في كتابيُ عن يحيى بن معين قال : حدثنا يحيى بن آدم قال : حدثنا زهير ، عن ابن الحُرّ قال :

قلت لأبي الطفيل (٢) : ما تذكر من النبي صلى الله عليه ؟ قال : أذكر أني رأيته يمسح وبر بعيره .

٤٥٨ ــ سمعت يحيى بن معين يقول :

عبد الملك الزراد ، عبد الملك بن ميسرة (٣) .

---

(١) فوقها في الأصل ضبة

(٢) عامر بن واثلة بن عبد الله بن عمرو بن جحش ، أبو الطفيل الليثي ويقال اسمه عمرو والأول أصح . ولد عام أحد . روى عن النبي ﷺ وعن أبي بكر وعمر . وعنه الزهري وقتادة . مات سنة ١٠٠ هـ . تهذيب التهذيب ٥/٨٢

(٣) عبد الملك بن ميسرة الهلالي ، أبو زيد العامري الكوفي الزراد (منسوب الى عمل الزرد وهو الدرع) . روى عن ابن عمر وأبي الطفيل . وعنه شعبة ومسعر . قال ابن معين وابن خراش والنسائي : ثقة . مات في العشر الثاني من المئة الثانية . تهذيب التهذيب ٦/٤٢٦

Made searchable using ScribeTools.com

٤٥٩ ـ سمعت يحيى بن معين يقول :

أشعث بن سوار من النخع ويقال: أشعث النجار والساجي(١)(٢).

٤٦٠ ـ سمعت يحيى بن معين يقول :

عثمان بن المغيرة يقال له: عثمان الأعشى، ويقال : عثمان الثقفي(٣).

٤٦١ ـ سمعت يحيى بن معين وقيل له :

البهي يحدث عن عائشة ما اسمه ؟ قال : عبد الله البهي (٤) ، قيل : له ثقة ؟ قال : ثقة .

٤٦٢ ـ سمعت يحيى بن معين وقيل له :

أبو أبي إبراهيم الأنصاري من هو ؟ قال : لا يعرفونه .

---

(١) في هامش الأصل : « آخر الجزء الثالث من أجزاء الفزاري » .

(٢) أشعث بن سوار الكندي النجار الكوفي مولى ثقيف ويقال له شعبة النجار وأشعث التابوتي وأشعث الأفرق ويقال الأثرم صاحب التوابيت وكان على قضاء الأهواز . روى عن الحسن البصري والشعبي . وعنه شعبة والثوري وهشيم . مات سنة ١٣٦ هـ . تهذيب التهذيب ١/٣٥٢

(٣) عثمان بن المغيرة الثقفي مولاهم أبو المغيرة الكوفي ، وهو عثمان الأعشى وهو عثمان بن أبي زرعة . روى عن سالم بن أبي الجعد ومجاهد . وعنه شعبة واسرائيل والثوري . قال ابن أبي خيثمة عن ابن معين : عثمان بن المغيرة هو عثمان بن أبي زرعة الثقفي وهو ثقة . تهذيب التهذيب ٧/١٥٦

(٤) عبد الله البهي مولى مصعب بن الزبير ، أبو محمد يقال اسم أبيه يسار روى عن عائشة وفاطمة بنت قيس وأبي سعيد الخدري . وعنه خالد بن أبي خالد . تهذيب التهذيب ٦/٨٩ وانظر الخبر ٢٨٢

٤٦٣ ــ سمعت يحيى بن معين يقول :

السُّدّي إسماعيل بن عبد الرحمن (١) مولى بني هاشم .

٤٦٤ ــ سمعت يحيى بن معين يقول :

قال ابن عُلية : جاءنا موت يحيى بن أبي كثير (٢) ونحن عند أيوب قال : وجلس إسماعيل إلى أيوب قبل موته بسنتين .

٤٦٥ ــ سمعت يحيى بن معين يقول :

قال ابن علية مات أيوب (٣) سنة ثنتين وثلاثين ومائة وجلسنا إليه قبل موته بسنتين وكان ابن عون (٤) أكبر من أيوب بسنتين ومات ابن عون بعد أيوب بعشرين سنة .

٤٦٦ ــ حدثنا يحيى بن معين قال : حدثنا يحيى بن سعيد قال : حدثنا سفيان ، عن سليمان ، عن عمارة ، عن حريث بن ظهير قال :

جاء نعي عبد الله (٥) إلى أبي الدرداء (٦) فقال : ما ترك بعده مثله .

---

(١) اسماعيل بن عبد الرحمن بن أبي كريمة السدي ، أبو محمد القرشي مولاهم الكوفي الاعور وهو السدي الكبير ، كان يقعد في سدة باب الجامع فسمي السدي . روى عن أنس وابن عباس . وعنه شعبة والثوري . مات سنة ١٢٧ هـ . تهذيب التهذيب ١/٣١٣

(٢) راجع حاشية الخبر ٨٠

(٣) أي أيوب السختياني ، انظر حاشية الخبر ٤٤٤

(٤) أي عبد الله بن عون ، انظر حاشية الخبر ٤٣١

(٥) هو عبد الله بن مسعود الصحابي ، مات سنة ٣٣ هـ . تهذيب التهذيب ٦/٢٧

(٦) عويمر بن مالك الأنصاري أبو الدرداء الخزرجي الصحابي المشهور . مات في خلافة عثمان لسنتين بقيتا من خلافته . تهذيب التهذيب ٨/١٧٥

Made searchable using ScribeTools.com

٤٦٧ ــ سمعت يحيى بن معين يقول :

قال لنا ابن نمير(١) : سمعنا من عُبَيد الله(٢) مئة حديث قالوا له : تفصل فيما بينهما ؟ قال : لا والله أكذبكم (٣) قرأ علينا من فوق سطح ، ثم دفع إلينا الكتاب قال : انسخوه (٤) فنسخناها .

٤٦٨ ــ سمعت يحيى بن معين يقول :

قال مالك بن أنس : سمع يحيى بن سعيد الأنصاري (٥) مني أحاديث ثم دفع إلي كتاباً فقال لي : انسخه فنسخته له ، فقيل له : سمعه منك بعد ؟ قال : هو كان أعقل من ذاك ، هذا اصبغ عن ابن وهب عن مالك .

٤٦٩ ــ سمعت حُبيش بن مبشّر يقول لأبي خيثمة وغيره في المسجد الجامع وهو يذاكرهم في الحلقة فقال : حدثني هذا ــ يعني

---

(١) انظر حاشية الخبر ١٤٦

(٢) عبيد الله بن عمر بن حفص بن عاصم بن عمر بن الخطاب العدوي ، أبو عثمان . روى عن أم خالد بنت خالد ونافع ومحمد بن المنكدر ، وعنه أخوه عبد الله بن نمير . مات سنة ١٤٧ هـ . تهذيب التهذيب ٧/٣٨

(٣) فوقها في الأصل ضبة ، وفي التاريخ لابن معين ٢ : ٣٣٤ ــ ٣٣٥ ، ٣ : ٥٠٨ : لاوالله ما أعرفها .

(٤) فوقها في الأصل ضبة .

(٥) يحيى بن سعيد بن قيس الأنصاري المدني ، روى عن أنس بن مالك وعبد الله بن عامر ، وعنه الزهري ومالك والأوزاعي . مات سنة ١٤٤ هـ . تهذيب التهذيب ١١/٢٢١

يحيى بن معين ــ وأشار إليه، عن أبي ضمرة(١) كيف هو يا أبا زكرياء ؟ فقال يحيى بن معين : نعم حدثناه أبو ضمرة ، عن عُبَيد الله (٢) قال : كنت أرى الزهري يؤتى بالدفتر ما قرأه ولا عُرض عليه فيقال له : نروي هذا عنك ، فيقول : نعم .

٤٧٠ ــ سمعت يحيى بن معين يقول : أخبرني القاضي ــ يعني هشام بن يوسف ــ قال :

قال معمر : عامةُ ما سمعنا من الزهري عراضة .

٤٧١ ــ سمعت يحيى بن معين يقول : سمعته من غير واحد قال : قيل لمالك (٣) : كيف سماعك من الزهري ؟ قال : قل ذاك إلا العرض .

٤٧٢ ــ سمعت يحيى بن معين يقول :

مالك أوثق من روى عن الزهري من أصحاب الزهري، ليس فيمن روى عن الزهري أوثق منه .

٤٧٣ ــ سمعت يحيى بن معين يقول :

كان الأوزاعي لا يقول في العرض إلا أخبرنا ولا يقول في السماع إلا : حدثنا .

٤٧٤ ــ سمعت يحيى بن معين يقول :

قلت لأبي مسهر كيف سمعوا ــ يعني من الزهري ــ ؟ فحدثني قال : إن كانوا سمعوا عرضاً (٤) فما أحسن حالهم . /٣٤ أ/ .

---

(١) انظر حاشية الخبر ١٣٨

(٢) هو عبيد الله بن عمر وقد تقدمت ترجمته في حاشية الخبر ٤٦٧

(٣) انظر الخبر رقم ١٣١

(٤) في الأصل : عرض .

Made searchable using ScribeTools.com

٤٧٥ ــ أخبرنا أحمد ، حدثنا جعفر ، حدثنا أبو العباس قال : سمعت يحيى بن معين يقول :

كان الأوزاعي يقول في المناولة : أدِينُ بها ، وفي العرض يقول : قرأت على الزهري وغيره .

٤٧٦ ــ سمعت يحيى بن معين يقول : حدثنا وكيع قال : سمعت شعبة يقول :

أصاب أبو سفيان (١) صحيفة (٢) فرواها .

٤٧٧ ــ سمعت يحيى بن معين يقول :

قال شعبة : أخبرني أبو اسحاق ، عن أخيه الجُهني فأتيت ناجية(٣) فرأيته يلعب بالشطرنج ، ثم قال يحيى بن معين : هذا وكيع ، عن شعبة جميعاً سمعته منه (٤) قال : أخبرنا شعبة .

٤٧٨ ــ سمعت يحيى بن معين يقول :

ليس هذا ناجية (٣) بن كعب ، هذا رجل آخر .

---

(١) انظر حاشية الخبر ٢٠٦

(٢) في الأصل : « صحفية » وانظر تهذيب التهذيب ٢٧/٥

(٣) ناجية بن كعب اثنان : ناجية بن كعب بن جندب ويقال ابن جندب بن كعب ويقال ابن عمير بن معمر الأسلمي الخزاعي ، روى عن النبي ﷺ . روى عنه عروة بن الزبير . تهذيب التهذيب ٣٩٩/١٠

(ب) ناجية بن كعب الأسدي ويقال ابن خفاف العنزي أبو خفاف الكوفي ويقال إنهما اثنان . روى عن ابن مسعود وعلي وعمار . وعنه أبو اسحاق السبيعي ويونس بن أبي اسحاق . تهذيب التهذيب ٣٩٩/١٠

(٤) فوقها في الأصل ضبة .

٤٧٩ ــ سمعت يحيى بن معين يقول :

قال لي يحيى بن سليم : إنما قرأناها على ابن خثيم (١) فإن أردت أن تقرأ علي كما قرأتها عليه فجئني بمصحف حتى أدفعها إليك ، قال يحيى بن معين : وكان لا يدفعها إلى أحد إلا برهن مصحف .

٤٨٠ ــ سمعت يحيى بن معين يقول :

قال القعنبي (٢) عرضنا على ابن أبي ذئب (٣) ، نا عبد الله (٤) عرضنا عليه .

٤٨١ ــ سمعت يحيى بن معين وسألته عن حفص بن ميسرة (٥) فقال : سمع عرضاً ، كان عباد بن كثير (٦) يعرض لهم على زيد بن

---

(١) عبد الله بن عثمان بن خثيم القاري المكي ، أبو عثمان حليف بني زهرة . روى عن أبي الطفيل وصفية بنت شيبة . وعنه السفيانان وابن جريج . قال ابن أبي مريم عن ابن معين : ثقة حجة مات سنة ١٣٢ هـ . تهذيب التهذيب ٥/٣١٤

(٢) عبد الله بن مسلمة بن قعنب القعنبي الحارثي أبو عبد الرحمن المدني ، روى عن أبيه وعن مالك وشعبة والليث ، وعنه البخاري ومسلم وأبو داود . مات سنة ٢٢٠ هـ . تهذيب التهذيب ٦/٣١

(٣) انظر حاشية الخبر ٩٠

(٤) عبد الله بن السائب بن يزيد الكندي ، أبو محمد المدني . روى عن أبيه عن جده . وعنه ابن أبي ذئب مات سنة ١٢٦ هـ . تهذيب التهذيب ٥/٢٢٩

(٥) حفص بن ميسرة العقيلي ، أبو عمر الصنعاني . سكن عسقلان . روى عن زيد بن أسلم وهشام بن عروة ، وعنه الثوري . قال ابن معين : ثقة إنما يطعن عليه أنه عرض . مات سنة ١٨١ هـ . تهذيب التهذيب ٢/٤١٩

(٦) عباد بن كثير بن قيس الفلسطيني وقال بعضهم : عباد بن كثير بن قيس

←

Made searchable using ScribeTools.com

أسلم (١) وغيره ، قال أبو جعفر السويدي (٢) : ذهبت إلى حفص بن ميسرة فسألته أن يُخرج إليّ كتاباً ، فقال لي : إنما كان عباد بن كثير يعرض لنا .

٤٨٢ ـ سمعت يحيى بن معين يقول وقيل له : قيس (٣) ، عن الصنابحي (٤) (٥) اسمه (٥) ؟ قال : الصنابحي بن الأعسر .

٤٨٣ ـ سمعت يحيى بن معين مرة أخرى يقول :

الصنابحي خطأ زعموا أن اسمه الصنابح بن الأعسر (٤) .

التميمي . روى عن الأعمش وابن أبي ذئب . وعنه يحيى بن يحيى النيسابوري وعقبة بن علقمة البيروتي . قال ابن معين : ثقة ، وقال مرة : ليس به بأس . بقي الى بعد السبعين ومئة . تهذيب التهذيب ١٠٢/٥

(١) زيد بن أسلم العدوي ، أبو أسامة ويقال أبو عبد الله المدني الفقيه مولى عمر . روى عن أبيه وابن عمر وعائشة . وعنه أولاده الثلاثة وابن جريج . قال الدوري عن ابن معين : لم يسمع من جابر ولا من أبي هريرة . تهذيب التهذيب ٣٩٥/٣

(٢) هو محمد بن الفوشجان السويدي البغدادي . اللباب ٥٧٨/٢

(٣) قيس بن أبي حازم واسمه حصين بن عوف ويقال عوف بن عبد الحارث ويقال عبد عوف بن الحارث بن عوف البجلي الأحمسي ، أبو عبد الله الوفي . أدرك الجاهلية ورحل الى النبي ﷺ ليبايعه فقبض وهو في الطريق . روى عن أبيه وأبي بكر . قال ابن معين : هو أوثق من الزهري . وقال مرة : ثقة . مات سنة ٨٤ هـ . تهذيب التهذيب ٣٨٧/٨

(٤) صنابح بن الأعسر الأحمسي البجلي ويقال فيه الصنابحي . له صحبة . روى عن النبي ﷺ حديثاً واحداً . روى عنه قيس بن أبي حازم . تهذيب التهذيب ٤٣٨/٤

(٥) فوقهما في الأصل ضبة .

٤٨٤ ــ سمعت يحيى بن معين يقول :

والصنابحي الــذي ليس له صُحبة عبــد الرحمن بن عُسيلة (١) قدم على أبي بكر .

٤٨٥ ــ سمعت يحيى بن معين يقول :

وعبــد (٢) الله الصُّنَابِحي (٣) يروي عنه المدنيين (٤) له صحبة والصنابحي (٣) الأحمسي هو الذي قد سمع من النبي صــلى اللــه عليه وسلم .

---

(١) عبد الرحمن بن عسيلة بن عســل بن عسال المرادي ، أبو عبــد الله الصنابحي . رحل الى النبي ﷺ فوجده قد مات قبله بخمس ليال أو ست ثم نزل الشام . روى عن النبي ﷺ مرسلا وعن أبي بكر وعمر وعلي وبلال . وعنه اسلم مولى عمر ويونس بن ميسرة . تهذيب التهذيب ٦/٢٢٩

(٢) فوقها في الأصل ضبة

(٣) عبد الله الصنابحي (الصنابحي : نسبة الى صنابح بطن من مراد)مختلف في صحبته . روى عن النبي ﷺ وعن عبادة بن الصامت . وعنه عطاء ابن يسار . قال الدوري عن ابن معين : عبد الله الصنابحي روى عنه المدنيون يشبه أن يكون له صحبة . وهو غير عبد الرحمن بن عسيلة . قال في تهذيب التهذيب في ترجمة عبد الرحمن بن عسيلة : «من قال عن عبد الرحمن الصنابحي فقد أصاب اسمه ومن قال عن أبي عبد الله الصنابحي فقد أصاب كنيته وهو رجل واحد . ومن قال عن أبي عبد الرحمن فقد أخطأ قلب اسمه فجعل كنيته ومن قال عن عبدالله الصنابحي فقد أخطأ قلب كنيته فجعلها اسمه : (٦/٢٢٩) وانظر تهذيب التهذيب ٦/٩٠ في ترجمة عبد الله الصنابحي .

(٤) كذا في الأصل .

Made searchable using ScribeTools.com

٤٨٦ ــ وسمعت يحيى بن معين مرة أخرى يقول وقيل له : قيس عن الصنابحي ماسمه ؟ فقال : الصُّنابحي بن الأعسر ، والصنابحي الآخر الذي يُرْوَى عنه عبد الرحمن بن عُسَيْلة وهو الذي يروي عنه أهلُ المدينة ليست له صحبة ، والصنابحي الأحمسي .

٤٨٧ ــ سمعت يحيى بن معين يقول :

كثير بن زياد أبو سهل (١) .

٤٨٩ ــ سمعت يحيى بن معين يقول : أخبرني عيسى بن يونس قال :

هبيرة بن كريم (٢) خال أمي وكان مختاري (٣) ممن خرج مع المختار (٤) بالخشب .

---

(١) كثير بن زياد ، أبو سهل البَرْساني الازدي العتكي البصري . سكن بلخ روى عن الحسن وعمرو بن عثمان بن يعلى . وعنه حماد بن زيد وسلام بن مسكين . قال ابن معين : ثقة . تهذيب التهذيب ٨/٤١٣

(٢) هكذا في الأصل وفي تهذيب التهذيب ١١/٢٣ : هبيرة بن يريم الشيباني ويقال الخارفي ، أبو الحارث الكوفي . روى عن علي وطلحة وابن مسعود وعنه أبو اسحاق السبيعي وأبو فاختة . ذكره ابن سعد في الطبقة الاولى وقال : كانت منه هفوة أيام المختار وكان معروفاً وليس بذاك . وقال الساجي قال يحيى بن معين : هو مجهول . مات سنة ٦٦ هـ .

(٣) كذا في الأصل .

(٤) المختار بن أبي عبيد الثقفي ، من زعماء الثائرين على بني أمية ، ولما استشهد الحسين بن علي كان أكبر همه أن يقتل من قاتلوا الحسين وقتلوه ، فبايعه زهاء سبعة عشر رجل ، ثم قاتله مصعب بن الزبير أمير البصرة وحصره في قصر الكوفة وقتله ومن كان معه سنة ٦٧ هـ . الأعلام ٨/٧٠

٤٩٠ ــ سمعت يحيى بن معين وقيل له : معن ــ يعني ابن عيسى القزاز (١) ــ سمع هذا من مالك ــ يعني الموطأ ــ ؟ فقال : كذا ، قال : زعم أنه سمع أكثره • قال يحيى بن معين : سمع أكثر الحديث فأما الكلام فعرض •

٤٩١ ــ سمعت يحيى بن معين وقلت له : الأشجعي (٢) يقولون إنه سمع الجامع من سفيان كله فقال يحيى بن معين : سمع الحديث ، فأما الكلام فعرض •

٤٩٢ ــ سمعت يحيى بن معين يقول : سمعت عبد الرزاق (٣) ، ولا أدري سمعته منه أو من غيره وهو أكثر ظني قال :

---

(١) معن بن عيسى بن يحيى الأشجعي مولاهم القزاز ، روى عن مالك بن أنس ، وعنه يحيى بن معين وعلي بن المديني • قال ابراهيم بن الجنيد: قلت ليحيى بن معين : كان عند معن شيء غير الموطأ ؟ قال : قليل • قال يحيى : وانما قصدنا اليه في حديث مالك ، قلت فكيف هو في حديث مالك ، قلت : فكيف هو في حديث مالك ؟ قال ثقة • مات سنة ١٩٨ هـ تهذيب التهذيب ١٠/٢٥٢

(٢) عبيد الله بن عبيد الرحمن الأشجعي ، أبو عبد الرحمن الكوفي • روى عن هشام بن عروة والثوري وعنه يحيى بن معين وأحمد بن حنبل • محرز عن ابن معين • ما كان بالكوفة أعلم بسفيان من الأشجعي • وقال الدوري عن ابن معين : ثقة مأمون • مات سنة ١٨٢ هـ • تهذيب التهذيب ٧/٣٤

(٣) عبد الرزاق بن همام بن نافع الحميري ، مولاهم أبو بكر الصنعاني • روى عن أبيه وعمه ومعمر والسفيانين • وعنه ابن عيينة ووكيع وأحمد ويحيى • مات سنة ٢٢١ هـ • تهذيب التهذيب ٦/٣١٠

Made searchable using ScribeTools.com

قال سفيان الثوري : ما ترك ابن جريج (١) أحـداً سمع من عطـاء (٢) إلا فضحه .

٤٩٣ ـ سمعت يحيى بن معـين يقول : حدثناه الأصمعي (٣) ، عن الوليد بن قشعم قال :

قال معاوية: ما كان في الشباب فلم تكن في ثلاث لم أكن تُكَحَةً ولا شُرَعَةً ولا سِبّاً .

٤٩٤ ـ سمعت يحيى بن معين يقول :

قال يحيى بن سعيد القطان : كل حديث سمعته من سفيان قال : حدثني ، وحدثنا إلا حديثين : سماك عن عكرمة ، ومغيرة عن إبراهيم ، ذكر يحيى بن معين الحديثين فنسيتهما ، وكل حديث شعبة قال : حدثني وأخبرني ، وكل حديث عبيد الله قال : حدثني وأخبرني ، فإذا حدثتك عن أحـد منهم فلا تحتاج أن أقول لك حدثني ولا أخبرني ولا حدثنا ولا أخبرنا ، فقال حُبيش بن مبشر يفسر ذلك بحضرة يحيى بن معين : هذا بمنزلة رجلٍ قال : حدثنا يزيد بن هارون ، قال : حدثنا يحيى بن سعيد فإذا قال بعـد ذلك حدثنا يزيد بن هارون ، عن يحيى بن سعيد

---

(١) عبد الملك بن عبد العزيز بن جريج الأموي مولاهم أبو الوليد ، وأبو خالد المكي . أصله رومي . روى عن عطاء بن أبي رباح والزهري وزيد بن أسلم . وعنه الأوزاعي والليث . مات سنة ١٥٠ هـ . تهذيب التهذيب ٦/٤٠٢

(٢) انظر حاشية الخبر ٤٢٤

(٣) فوقها في الأصل ضبة .

لم يحتاج (١) أن يقول حـدثنا يزيد ، قال : حـدثنا يحيى بن سعيد ، وقال عبد الله بن رومي اليمامي بحضرة يحيى بن معين : هو أن يقول فيه قال : حدثنا ، قال حدثنا ، ثم إذا قال فـلان ، عن فـلان كان كله حدثنا . /٣٤ب/ .

٤٩٥ ـ أخبرنا أحمد ، حدثنا جعفر ، حدثنا أبو العباس قال : سمعت يحيى بن معين يقول :

مات معتمر (٢) سنة سبع وثمانين وكنا عنده قبل موته بسنة .

٤٩٦ ـ سمعت يحيى بن معين يقول :

لا أحصي كم سمعت عفان يحدث بهـذين الحديثين ، عن شعبة قال : قالت أُمي لهشام بن حسان (٣) : عمن يحدث ابن سيرين (٤) ؟ قال : فقال : عن أبي هريرة ، وابن عمر ، قال : فقالت : وسمع منهما .

٤٩٧ ـ سمعت يحيى بن معين يقول : وسمعت يحيى بن معين يقول (٥) :

---

(١) كذا في الأصل .

(٢) انظر حاشية الخبر ٢٢

(٣) هشام بن حسان الأزدي القردُوسي ، أبو عبد الله البصري . يقال كان نازلاً في القراديس ، ويقال : مولاهم أحد الأعلام . روى عن الحسن البصري وهشام بن عروة . وعنه شعبة والسفيانان والحمادان . مات سنة ١٤٨ هـ . تهذيب التهذيب ١١/٣٤

(٤) محمد بن سيرين الأنصاري ، مولاهم أبو بكر بن أبي عمرة البصري . روى عن أنس بن مالك وزيد بن ثابت . وعنه الشعبي وخالد الحذاء . قال ابن معين : ثقة . مات سنة ١١٠ هـ . تهذيب التهذيب ٩/٢١٤

(٥) مكرر في الأصل .

Made searchable using ScribeTools.com

وسمعت عفان يذكر عن شعبة قال : قالت لي أمي : يا بني إن ههنا امرأة تحدث عن عائشة فاذهب فاسمع منها ، قال : فذهبت ، ثم جئت فقلت قد سمعت منها يا أمه ، فقالت : لا يشتلك الله .

٤٩٨ ـ سمعت يحيى بن معين يقول :

قال أبو قطن (١) : أتيت أبا حنيفة (٢) وكان شعبة كتب لي إليه قال : فأعطيته الكتاب ، فنظر فيه ، ثم قرأه ، ثم قال : نعم حشو المصر هو ، قال يحيى بن معين : إما أن يكون أثنى عليه ومدحه وإما أن يكون صيّره من حشو الناس ، وفيما ظن أنه مدحه ورفعه وأثنى عليه .

٤٩٩ ـ سمعت يحيى بن معين يقول :

العوام بن جويرية يروي عنه أبو معاوية ضعيف ، والعوام بن حوشب (٣) ،

---

(١) انظر حاشية الخبر رقم ٢٤٩

(٢) النعمان بن ثابت التيمي ، أبو حنيفة الكوفي مولى بني تيم الله بن ثعلبة وقيل انه من أبناء فارس . رأى أنساً وروى عن عطاء بن أبي رباح . وعنه ابنه حماد وابراهيم بن طهمان . قال محمد بن سعد العوفي : سمعت ابن معين يقول : كان أبو حنيفة ثقة لايحدث بالحديث الا بما يحفظه ولايحدث بما لايحفظ . وقال صالح بن محمد الأسدي ، عن ابن معين : كان أبو حنيفة ثقة في الحديث . مات سنة ١٥٠ هـ . تهذيب التهذيب ١٠/٤٤٩

(٣) العوام بن حوشب بن يزيد بن الحارث الشيباني الربعي ، أبو عيسى الواسطي . روى عن مجاهد وأبي اسحاق السبيعي . وعنه ابنه سلمة وشعبة . قال ابن معين وأبو زرعة : ثقة . مات سنة ١٤٨ هـ . تهذيب التهذيب ٨/١٦٣

والعوام بن مراجم (١) يروي عنه شعبة .

٥٠٠ ــ سمعت يحيى بن معين يقول : سمعت سفيان حدثناه قال :

لما قدم عُبيد الله اجتمعوا إليه فقال : أشنتم العلم وأذهبتم نوره ، لو رأى عمرو إياكم لأوجعنا ضرباً .

٥٠١ ــ سمعت يحيى بن معين يقول : حدثني علي بن حكيم (٢) أمس ، عن أبي الأحوص قال :

كان سفيان يقول : ليتني كنت اقتصرت على القرآن .

٥٠٢ ــ سمعت يحيى بن معين يقول :

قال يحيى ــ يعني ابن سعيد القطان ــ : ما أبالي إذا كتبت الحديث عن سعيد ، أو هشام ، أو شعبة لا أُعيد حديث هذا على هذا ، ولا حديث هذا على هذا .

٥٠٣ ــ سمعت يحيى بن معين وقلت له : شعبة حدث عن الحسن ؟ قال : كان أبو وائل مختلطاً من حَسَن ؟ قال : ابن عَمرو قلت : هذا محفوظ من حديث شعبة ؟ قال : ما ذكره أحد عنه إلا علي ابن الجعد .

---

(١) العوام بن مراجم القيسي ، روى عن خالد بن سيحان ، وعنه شعبة . الجرح والتعديل ٧/٢٢ ، وفيه : عن يحيى بن معين قال : عوام بن مراجم ثقة .

(٢) علي بن حكيم بن ذبيان الأودي ، أبو الحسن الكوفي . روى عن ابن المبارك وابن عيينة . وعنه البخاري ومسلم . قال ابن الجنيد عن ابن معين ثقة ليس به بأس . مات سنة ٢٣١ هـ . تهذيب التهذيب ٧/٣١٢

Made searchable using ScribeTools.com

٥٠٤ ــ سمعت يحيى بن معين يقول : حدثنا أبو حفص الأبار (١) ، عن ابن أبي ليلى قال :

دخلت على عطاء فجعل يسألني ، فكأن أصحابه أنكروا ذلك وقالوا : تسأله ؟ قال : ما تنكرون ، هو أعلم مني .

٥٠٥ ــ سمعت يحيى بن معين يقول : سمعت هشيم يقول :

رأيت مع إسماعيل بن أبي خالد (٢) سكرجة (٣) يستوهب من مجالد (٤) كامخاً (٥) .

٥٠٦ ــ سمعت يحيى بن معين يقول :

ما كتبنا عن أبي نعيم (٦) في القديم إلا اثني عشر حديثاً ، كنا نمر

---

(١) عمر بن عبد الرحمن بن قيس الكوفي ، أبو حفص الأبار الحافظ . روى عن الأعمش وعمار الدهني . وعنه ابن معين وعثمان بن أبي شيبة . قال ابن أبي خيثمة عن ابن معين : ثقة . تهذيب التهذيب ٧/٤٧٣

(٢) اسماعيل بن أبي خالد الأحمسي مولاهم . روى عن أبيه والشعبي . وعنه شعبة والسفيانان . قال ابن مهدي وابن معين والنسائي : ثقة . مات سنة ١٤٦ هـ . تهذيب التهذيب ١/٢٩١

(٣) هي اناء صغير يؤكل فيه الشيء القليل من الأدم ، وهي فارسية وأكثر ما يوضع فيها الكوامخ ونحوها . اللسان /سكرج .

(٤) مجالد بن سعيد بن عمير بن بسطام بن ذي مران الهمذاني ، أبو عمرو ويقال أبو سعيد الكوفي . روى عن الشعبي وزياد بن علامة . وعنه إسماعيل بن أبي خالد والسفيانات . قال ابن أبي خيثمة عن ابن معين : ضعيف . مات سنة ١٤٤ هـ . تهذيب التهذيب ١٠/٣٩

(٥) في الأصل : « كامخ » والكامخ : الادام . /القاموس : كمخ .

(٦) انظر حاشية الخبر ١٢٢

به وهو قاعد عنـد بقال في جبّانة كنـدة فندعه ونذهب إلى وكيع ، وما كتبنا عنه قديماً إلا اثني عشر حديثاً .

٥٠٧ ــ سمعت يحيى بن معين يقول :

كنت عند خلف البزّار (١) فقلت له : هات كتبك ، فجبن فقلت : هات رحمك الله فجـاء بها ، فنظرت فيهـا ، فرأيت أحاديث مستقيمة صحاحاً (٢) . قيل له : فكتبت عنه منهـا شيئاً ؟ قال : نعم كتبت عنه أحد عشر حديثاً ، كنت عند سعدويه (٣) فلما رجعت دخلنا إليه .

٥٠٨ ــ سمعت يحيى بن معين يقول :

قال عباد بن العوام : إنما ترك هشيم سعيد بن أبي عروبة تكبراً عنه ، وذلك لأنه قد كان لقي أصحاب الحسن (٤) .

٥٠٩ ــ سمعت يحيى بن معين يقول : حدثنا معتمر ــ يعني ابن سليمان التيمي ــ قال (٥) : قال سلام بن مسكين :

اسم ابن أبي الحكم ــ يعني الغفاري ــ الذي يحدث عنه معتمر

---

(١) خلف بن هشـام بن ثعلب ويقال طالب بن غـراب البزار البغـدادي المقرىء . روى عن مالك وهشيم . وعنه مسلم وأبو داود . مات سنة ٢٢٩ هـ . تهذيب التهذيب ٣/١٥٥

(٢) في الأصل : « صحاح » .

(٣) سـعيد بن سليمان الضَبّي ، أبـو عثمان الواسطي البزاز المعـروف بسعدويه . روى عن حماد بن سلمة وهشيم . وعنه البخاري وأبو داود وابن معين . قال الدوري : سئل ابن معين عنه وعن عمرو بن عون فقال : ان سعدويه أكيسهما . مات سنة ٢٢٥ هـ . تهذيب التهذيب التهذيب ٤/٤٣

(٤) الخبر مكرر برقم ٢٣

(٥) فوقها في الأصل ضبة .

Made searchable using ScribeTools.com

عبد الكبير (١) •

٥١٠ ــ سمعت يحيى بن معين وذكر أبا صالح مولى عمرو بن حريث فقال : أبو صالح مهران ، كان يسكن الجزيرة •

٥١١ ــ سمعت يحيى بن معين يقول :

روى سليمان التيمي ، عن أبي عمرو هو محمد بن أبي عبد الرحمن (٢) مولى لقريش •

٥١٢ ــ سمعت يحيى بن معين يقول :

أبو ميمونة سلمة بن مجنون (٣) روى عنه شعبة •

٥١٣ ــ سألت يحيى بن معين عن محرز بن عون قال (٤) قال : ليس به بأس •

٥١٤ ــ وسألت يحيى بن معين عن شجاع بن مخلد الفلاس (٥) فقال : ليس به بأس • /٣٥أ/ •

---

(١) ابن أبي الحكم الغفاري • روى عن جدته • وعنه المعتمر بن سليمان • قيل اسمه عبد الكبير بن الحكم : وحكى ابن عساكر في الأطراف أن اسمه الحسن • تهذيب التهذيب ١٢/٢٩٠

(٢) انظر حاشية الخبر ٣٢٥

(٣) انظر الجرح والتعديل ٤/١٧٢ ، وانظر التاريخ لابن معين رقم ٢٠٤٤

(٤) محرز بن عون الهلالي ، أبو الفضل البغدادي • روى عن أخيه مختار ابن عون ومالك • وعنه مسلم وأحمد بن حنبل • وابن معين • قال عبد الله بن أحمد : سألت ابن معين عن محرز بن عون ، فقال : ليس به بأس • مات سنة ٢٣١ هـ • تهذيب التهذيب ١٠/٥٧

(٥) شجاع بن مخلد الفلاس ، أبو الفضل البغوي • روى عن ابن علية

←

٥١٥ ــ أخبرنا أحمد ، حدثنا جعفر ، حدثنا أبو العباس قال : سمعت يحيى بن معين ، عن أبي الأحوص محمد بن حيّان (١) فقال : ليس به بأس .

٥١٦ ــ سألت يحيى بن معين ، عن أبي عمران الوركاني (٢) فقال : ليس به بأس ، ثم قال يحيى : ونعيم بن هيصم ليس به بأس ، وأبو زكريا (٣) ليس به بأس ، فلم أعلم من أبو زكريا هذا ، ولم أكن كتبت عنه شيئاً ، فلم أزل أسأل عنه حتى دُللت عليه فإذا هو يحيى (٣) ابن عثمان فكتبت عنه بعد هذه المسألة .

وهشيم ووكيع . وعنه مسلم وأبو داود وابن ماجه . قال ابن معين : اعرفه ليس به بأس ، نعم الشيخ ، ثقة . مات سنة ٢٣٥ هـ تهذيب التهذيب ٣١٢/٤

(١) محمد بن حيان ، أبو الأحوص البغوي . روى عن هشيم وابن علية . وعنه مسلم وابن حنبل . قال ابن أبي خيثمة عن ابن معين : ثقة . مات سنة ٢٢٧ هـ . تهذيب التهذيب ١٣٦/٩

(٢) محمد بن جعفر بن زياد بن أبي هاشم الوركاني ، أبو عمران الخراساني . روى عن مالك بن أنس ومعتمر بن سليمان . وعنه مسلم وأبو داود ويحيى بن معين . مات سنة ٢٢٨ هـ . تهذيب التهذيب ٩٣/٩

(٣) يحيى بن عثمان ، أبو زكرياء الحربي البغدادي . روى عن اسماعيل ابن عياش وهقل بن زياد . وعنه أبو زرعة الرازي وابن أبي الدنيا . قال ابن معين : ليس به بأس . مات سنة ٢٣٨ هـ . تهذيب التهذيب ٢٥٦/١١

Made searchable using ScribeTools.com

٥١٧ ـ سمعت يحيى بن معين يقول :

مات الحوضي (١) وقد أتى عليه نيف وتسعون (٢) سنة ولم يحج قط وقد كانت عنده دنانير .

٥١٨ ـ سمعت يحيى بن معين يقول : سمعت معن (٣) قال : قيل لمالك : الإيمان أليس قول وعمل (٣) ؟ قال : نعم .

٥١٩ ـ سمعت يحيى بن معين يقول :

أبو سريحة الغفاري حذيفة بن أسيد (٤) .

٥٢٠ ـ أبو موسى يحدث عن ابن سيرين والحسن اسمه إسرائيل (٥) ، سمعت يحيى يذكر ذلك .

٥٢١ ـ وسمعت غير يحيى بن معين يقول : هو إسرائيل بن موسى (٦) .

---

(١) حفص بن عمر بن الحارث الأزدي النمري ، أبو عمر الحوضي البصري . روى عن شعبة وحماد بن زيد ، وروى عنه البخاري وأبو دواد . مات سنة ٢٢٥ . تهذيب التهذيب ٢/٤٠٥

(٢) في الأصل : « وتسعين » .

(٣) كذا في الأصل .

(٤) حذيفة أسيد ويقال ابن أمية بن أسيد ، أبو سريحة الغفاري . شهد الحديبية . روى عن النبي ﷺ وعن أبي بكر وعلي وأبي ذر . وعنه الشعبي ومعبد بن خالد . مات سنة ٤٢ هـ . تهذيب التهذيب ٢/٢١٩

(٥) اسرائيل بن موسى ، أبو موسى البصري نزيل الهند . روى عن الحسن البصري ومحمد بن سيرين وعنه سفيان الثوري وابن عيينة . قال ابن معين وأبو حاتم : ثقة . تهذيب التهذيب ١/٢٦١

(٦) فوقها في الأصل ضبة .

٥٢٢ ــ سعيد بن المسيب (١) يكنى أبو محمد ، سمعت يحيى ابن معين يذكر ذلك .

٥٢٣ ــ طلحة بن عبيد الله يكنى أبا محمد (٢) ، سمعت يحيى ابن معين يذكر ذلك .

٥٢٤ ــ عبد الرزاق بن همام (٣) يُكنى أبا بكر سمعت يحيى ابن معين يذكر ذلك .

٥٢٥ ــ المغيرة بن مسلم السراج (٤) أبو سلمة يُكنى سمعت (٥) يحيى بن معين يذكر ذلك .

٥٢٦ ــ عبد الرحمن بن مهدي (٦) يُكنى أبا سعيد ، سمعت يحيى بن معين يذكر ذلك .

---

(١) سعيد بن المسيب بن حزن بن أبي وهب القرشي المخزومي . روى عن أبي بكر مرسلاً ، وعن عمر وعثمان وعلي . وعنه ابنه محمد والزهري وابن المنكدر . مات سنة ١٠٠ هـ . تهذيب التهذيب ٤/٨٤

(٢) طلحة بن عبيد الله بن عثمان بن عمرو القرشي التيمي ، أبو محمد المدني . أحد العشرة وأحد السابقين . روى عن النبي صلى الله عليه وسلم وعن أبي بكر وعمر . وعنه أولاده وعائشة . مات سنة ٦٣ هـ . تهذيب التهذيب ٥/٢٠

(٣) انظر حاشية الخبر رقم ٤٩٢

(٤) المغيرة بن مسلم القَسمَلي ، أبو سلمة السراج . روى عن عكرمة وأبي اسحاق السبيعي ، وعنه الثوري وابن المبارك . قال ابن أبي خيثمة ، عن ابن معين : ثقة . تهذيب التهذيب ١٠/٢٦٨

(٥) فوقها في الأصل ضبة .

(٦) عبد الرحمن بن مهدي بن حسان بن عبد الرحمن العنبري وقيل الازدي

←

Made searchable using ScribeTools.com

٥٢٧ ـ وكيع بن الجراح (١) يكنى أبا سفيان ، سمعت يحيى ابن معين يذكر ذلك .

٥٢٨ ـ أبو أمية مولى لابن شَبرمة يحدث عنه المغيرة بن مسلم ، سمعت يحيى بن معين يقول : أُرَى اسمه الحكم .

٥٢٩ ـ أبو الربيع العَدَوي (٢) يحدث عن عامر الأحول يحدث عنه أبو عُبيدة الحداد ، اسمه خلف بن مهران ، سمعت يحيى بن معين يذكر ذلك .

٥٣٠ ـ أبو خَلْدة اسمه خالد بن دينار (٣) ، سمعت يحيى ابن معين يذكر ذلك .

٥٣١ ـ أبو عُبَيدة الحداد اسمه عبد الواحد بن واصل الشيباني (٤) ، سمعت يحيى بن معين يذكر ذلك .

← مولاهم ، أبو سعيد البصري اللؤلؤي الحافظ الامام العلم . روى عن خالد بن دينار ومالك وشعبة والسفيانين . وعنه ابن المبارك وابن وهب . مات سنة ١٩٨ هـ . تهذيب التهذيب ٦/٢٧٩

(١) انظر حاشية الخبر رقم ٤٦

(٢) خلف بن مهران العدوي ، أبو الربيع البصري . روى عن عامر الأحول وعبد الرحمن بن الأصم ، وعنه أبو عبيدة الحداد . تهذيب التهذيب ٣/١٥٤

(٣) خالد بن دينار التميمي السعدي ، أبو خَلْدة البصري الخياط . روى عن أنس والحسن وابن سيرين ، وعنه ابن المبارك ووكيع . مات سنة ١٥٢ هـ . تهذيب التهذيب ٣/٨٨

(٤) عبد الواحد بن واصل السدوسي ، مولاهم أبو عبيدة الحداد البصري . روى عن ابن عون وعثمان بن سعد الكاتب . وعنه أحمد وأبو خيثمة ويحيى بن معين . مات سنة ١٩٠ هـ . تهذيب التهذيب ٦/٤٤٠

٥٣٢ ــ سمعت يحيى بن معين يقول : قال لي أيوب بن المتوكل ، وكان من القراء البصراء قال :

قراءة أبي عمر البزار (١) أثبت (٢) قراءة من أبي بكر بن عياش ، وأبو بكر أصدق منه .

٥٣٣ ــ هارون بن المغيرة (٣) الرازي يكنى أبا حمزة سمعت يحيى بن معين يذكر ذلك .

٥٣٤ ــ وأبو عيسى الباهلي يحدث عن سليمان بن يسار يحدث عنه شعبة ، اسمه حاضر بن المهاجر (٤) ، سمعت يحيى بن معين يذكر ذلك .

٥٣٥ ــ أبو رواع يحدث أنه سمع عثمان بن عفان يخطب يحدث عنه سماك بن حرب اسمه عبّاد بن زاهر (٥) ، سمعت يحيى ابن معين يذكر ذلك .

---

(١) دينار بن عمر الأسدي ، أبو عمر البزّار الكوفي الأعمى . روى عن زيد بن أسلم . وعنه سفيان الثوري . تهذيب التهذيب ٣/٢١٦

(٢) هكذا في الأصل ولعل الصحيح : « أثبت من قراءة » . وانظر حاشية الخبر رقم ٤٢٠

(٣) هارون بن المغيرة بن حكيم البجلي، أبو حمزة الرازي . روى عن عنبسة ابن سعيد وحجاج بن أرطاة والثوري . وعنه ابن المبارك وابن معين . قال النسائي : كتب عنه ابن معين . قال عبد الله بن أحمد بن حنبل عن يحيى بن معين : شيخ صدوق ثقة . تهذيب التهذيب ١١/١٢

(٤) حاضر بن المهاجر ، أبو عيسى الباهلي . روى عن سليمان بن يسار ، وعنه شعبة . تهذيب التهذيب ٢/١٦٨

(٥) أبو الرواع عباد بن زاهر . سمع عثمان بن عفان ، روى عنه سماك ابن حرب . الكنى لمسلم ٣٨

Made searchable using ScribeTools.com

٥٣٦ ـ مروان الفزاري (١) هو مروان بن معاويـة بن الحارث ابن أسماء بن خارجة بن حصن الفزاري •

٥٣٧ ـ سمعت يحيى بن معين يقول :

حدثنا الشريف بن الشريف : مروان (١) بن معـاوية وذكـر هـذا النسب •

٥٣٨ ـ أبو ثابت يحدث عن أم حرام أن رسول الله صلى الله عليه وسلم قال : « المائد (٢) في البحر له أجر شهيد ، وللغريق أجر شهيدين » اسمه يعلى بن شداد بن أوس (٣) ، سمعت يحيى بن معين يذكر ذلك •

٥٣٩ ـ هلال بن ميمون يكنى أبا المغيرة (٤) يحدث عنه مروان الفزاري ، سمعت يحيى بن معين يذكر ذلك •

٥٤٠ ـ حدث الفزاري مروان بن معاوية ، عن أبي داود الرومي اسمه واضح ، سمعت يحيى بن معين يذكر ذلك •

---

(١) انظر حاشية الخبر رقم ١٨٧

(٢) المائد : هو الذي يدار برأسه من ريح البحر واضطراب السفينة بالأمواج اللسان : ميد •

(٣) يعلى بن شداد بن أوس بن ثابت الأنصاري الخزرجي • روى عن أبيه وعبادة وأم حرام بنت ملحان • وعنه عبد الرحمن • ذكره ابن حبان في الثقات • تهذيب التهذيب ١١/٤٠٢

(٤) هلال بن ميمون الجهني ويقال الهذلي ، أبو علي ويقال أبو المغيرة ، ويقال أبو معبد الفلسطيني الرملي • روى عن سعيد بن المسيب وعطاء ابن يزيد الليثي • وعنه أبو معاوية الضرير ومروان بن معاوية • تهذيب التهذيب ١١/٨٤

٥٤١ ــ وجدت في كتابي عن يحيى بن معين ، ولم أسمعه قال : حدثنا ابن عيينة ، عن عمرو (١) قال : قال لي أبو جعفر (٢) : أعطيك ألف دينار تعمل بها ؟ قال : قلت : لا ، قال عمرو وجئتُ إلى أبي جعفر وليس معي أحد ، قال : فقال لإخوته زيد وأخ له آخر قوما إلى عمكما فأنزلاه ، قال : فقاما إليّ فأنزلاني •

٥٤٢ ــ وسمعت يحيى بن معين ، وذكر عبد الواحد بن زيد (٣) فقال : هذا ضعيف •

٥٤٣ ــ وسمعت يحيى بن معين وقرأ هذه الآية وفسرها : « وبدا لهم من الله ما لم يكونوا يحتسبون » (٤) • قال : لقوا الله بأعمال كانوا يظنون أنها حسنات ، فإذا هي سيئات • فقال له عبد الله ابن رومي اليمامي : من فسرها ؟ فقال : ذكره (٥) بعض العلماء ، عن فضيل بن عياض (٥) • /٣٥ ب/ •

٥٤٤ ــ فحدثني حسين بن فَهْم ، عن يحيى بن معين قال : سمعته يقول في هذا الحديث : حَدَّثَناه محمد بن جعفر الوركاني (٦)، عن فُضيل •

---

(١) عمرو بن عبيد : التيمي البصري ، شيخ المعتزلة في عصره توفي سنة ١٤٤ هـ الاعلام ٥/٢٥٢

(٢) هو أبو جعفر المنصور ، الخليفة العباسي

(٣) عبد الواحد بن زيد البصري ، أبو عبيدة • روى عن عبادة بن نسي والحسن ، وعنه النضر بن شميل • الجرح والتعديل ٦/٢٠

(٤) ٣٩ : الزمر ٤٧ والخبر مكرر برقم ١٣٩

(٥ــ٥) ما بينهما مستدرك في هامش الأصل •

(٦) انظر حاشية الخبر ٥١٦

Made searchable using ScribeTools.com

٥٤٥ ــ وسمعت يحيى بن معين يقول :

أبو الأعيس عبد الرحمن بن سلمان (١) .

٥٤٦ ــ ورأيت في كتابي بخط يدي في كتاب كتبته عن ابن الحمّاني في الجانب منه أبو فاختة (٢) ، قال يحيى بن معين : لا يُعرف اسمه ، ولا أحسب إلا أني سألت يحيى بن معين عن اسمه فأجابني بهذا الجواب ، فلذلك كتبته كذا اسم أبي فاختة .

٥٤٧ ــ أبو مسلم الجعفي يحدث عن الحسن : غدا كل امرىء فيما يُهِمّه ، حدث عنه عبد الله بن نمير ، اسمه : عُبَيد الله بن هاشم (٣) ، سمعت يحيى بن معين بذكر ذلك .

٥٤٨ ــ أبو اليقظان اسمه عثمان بن عمير (٤) ، سمعت يحيى بن معين يذكر ذلك .

٥٤٩ ــ عبد الله بن عمرو بن العاص يكنى أبا محمد ، سمعت يحيى بن معين يذكر ذلك .

---

(١) عبد الرحمن بن سلمان ، أبو الأعيس الخولاني الشامي ، يقال له عبيد . روى عن خالد بن يزيد وعمر بن عبد العزيز . وعنه ابنه ومعاوية بن صالح . تهذيب التهذيب ٦/١٨٨

(٢) انظر تهذيب التهذيب ٤/٧٠ ، وانظر الخبر رقم ٥٩٢

(٣) هكذا أورد اسمه في الأصل وفي تهذيب التهذيب ٦/١٦ عبيد الله بن سعيد بن مسلم بن عبيد بن مسلم الجعفي ، أبو مسلم الكوفي . روى عن الأعمش وهشام بن عروة . وعنه ابن أخيه وعبد الله بن نمير .

(٤) عثمان بن عمير البجلي ، أبو اليقظان الكوفي الأعمى ويقال ابن قيس

←

٥٥٠ ــ أبو إسماعيل المؤدب اسمه إبراهيم بن سليمان (١) ، سمعت يحيى بن معين يذكر ذلك .

٥٥١ ــ أبو علقمة الفروي اسمه عبد الله بن محمد (٢) ، سمعت يحيى بن معين يذكر ذلك .

٥٥٢ ــ أبو أويس اسمه عبد الله بن عبد الله (٣) ، سمعت يحيى ابن معين يذكر ذلك .

٥٥٣ ــ وَبْرةُ الذي يحدث عنه بيان وإسماعيل بن أبي خالد هو وبرة بن عبد الرحمن المُسْلي(٤)، سمعت يحيى بن معين يذكر ذلك.

←

ويقال ابن أبي حميد . روى عن أنس وعدي بن ثابت . وعنه الأعمش وشعبة والثوري . قال الدوري عن ابن معين : ليس حديثه بشيء . مات مابين العشرين ومائة الى الثلاثين . تهذيب التهذيب ٧/١٤٥

(١) ابراهيم بن سليمان بن رزين ، أبو اسماعيل المؤدب . أصله من الأردن. روى عن الأعمش وعاصم الأحول . وعنه ابنه وابنا أبي شيبة . قال أبو قدامة عن ابن معين : ليس به بأس . وقال أيضاً : ثقة . تهذيب التهذيب ١/١٢٥

(٢) في الأصل : « الفوري » . انظر حاشية الخبر ٣٠٠

(٣) انظر حاشية الخبر ٢٩٩

(٤) وبرة بن عبد الرحمن المسلي ، أبو خزيمة ويقال أبو العباس الكوفي ، ويقال انه حارثي . روى عن ابن عباس وابن عمر . وعنه الأعمش واسحاق بن أبي خالد . قال ابن معين وأبو زرعة : ثقة . مات سنة ١١٦ هـ . تهذيب التهذيب ١١/١١١

Made searchable using ScribeTools.com

٥٥٤ ــ أبو الوازع الذي يحدث عن ابن عمر يحدث عنه سفيان الثوري وإسرائيل اسمه زهير بن مالك (١) ، سمعت يحيى بن معين يذكر ذلك .

٥٥٥ ــ ثم حدثنا يحيى بن معين قال : حدثنا يحيى بن آدم ، عن سفيان ، عن أبي الوازع قال :

سمعت ابن عمر وقال له رجل : لا يزال الناس بخير ما أبقاك الله ، قال : فغضب وقال : أراك عراقياً .

٥٥٦ ــ أبو عثمان مولى مصعب يحدث عن الحسن في قوله : « أوتسمع لهم ركزاً » (٢) يحدث عنه سفيان الثوري اسمه زياد المُصَفّر (٣) ، سمعت يحيى بن معين يذكر ذلك .

٥٥٧ ــ سمعت يحيى بن معين يقول :

أبو عقيل هاشم بن بلال الحبشي (٤) ، حدث عنه هشيم ومسعر وشعبة ، وابنه سهل بن هاشم حدث عن إبراهيم بن أدهم ، يحدث عنه عبد الله بن يوسف التِّنِّيسي (٥) ومحمد بن المبارك الصوري .

---

(١) انظر حاشية الخبر ٢٥٥

(٢) سورة مريم ١٩/٩٨ ، وأول الآية : « هل تحس منهم من أحد أو تسمع لهم ركزاً » .

(٣) زيادة المصفر ، أبو عثمان . مولى مصعب . روى عن الحسن ، وعنه الثوري . الكنى لمسلم/٧٢

(٤) انظر حاشية الخبر ٢٧٠

(٥) التنيسي : نسبة الى تنيس ، مدينة بديار مصر . اللباب في تهذيب الأنساب ١/١٨٤

٥٥٨ ــ وأبو عَقيل(١) يحدث عن سابق بن ناجية،عن أبي سلام، وهو جد معاوية بن سلام .

٥٥٩ ــ وأبو عَقيل زهرة بن معبد(٢) يحدث عن سعيد بن المسيب مصري ليس به بأس .

٥٦٠ ــ وأبو عَقيل اسمه يحيى بن المتوكل (٣) ، كوفي يحدث عن بهيّة .

٥٦١ ــ وأبو عقيل الدورقي بشير بن عقبة (٤) وكان ثقة .

٥٦٢ ــ وأبو عَقيل كوفي عبد الله بن عقيل (٥) ، يحدث عنه أبو أسامة وأبو النضر وغيره .

٥٦٣ ــ أبو مسهر الدمشقي اسمه عبد الأعلى بن مسهر (٦) ، سمعت يحيى بن معين يذكر ذلك .

٥٦٤ ــ عمر بن عبد العزيز يكنى أبا حفص ، سمعت يحيى بن معين يذكر ذلك .

٥٦٥ ــ سوار بن عمارة الرملي (٧) يكنى أبا عمارة ، سمعت يحيى بن معين يذكر ذلك .

---

(١) انظر حاشية الخبر ٢٧٠

(٢) انظر حاشية الخبر ٢٧١

(٣) انظر حاشية الخبر ٢٧٢

(٤) انظر حاشية الخبر ٢٧٣

(٥) انظر حاشية الخبر ٢٧٤

(٦) انظر حاشية الخبر ١٢ ، ٤٧٤

(٧) انظر حاشية الخبر ١١٨

Made searchable using ScribeTools.com

٥٦٦ ـ أبو شريح المصري (١) يحدث عن عَميرة بن عبد الله المعافري ، حدثنا عن ابن الحمق ، عن النبي عليه السلام : « تكون فتنة يكون أسلم الناس فيها الجُنْد الغربي » (٢) اسمه عبد الرحمن بن شريح • سمعت يحيى بن معين يذكر ذلك •

٥٦٧ ـ أبو غسان العسقلاني اسمه محمد (٣) بن مطرف ، سمعت يحيى بن معين يذكر ذلك •

٥٦٨ ـ سمعت يحيى بن معين وذكر أبا زهير عبد الرحمن بن مَغْراء الرازي (٤) ، فقال : لم يكن به بأس ، مات قبل أن ندخل نحن الري ، فلم نكتب عنه شيئاً (٥) •

---

(١) عبد الرحمن بن شريح بن عبد الله ، المعافري ، أبو شريح الاسكندراني • روى عن حميد بن هانىء وواهب بن عبد الله المعافري • وعنه ابن المبارك وزيد بن الحباب • قال أحمد وابن معين والنسائي : ثقة • مات سنة ١٦٧ هـ • تهذيب التهذيب ٦/١٩٣

(٢) قال الهيثمي في مجمع الزوائد ٧/٣٠٤ ، رواه الطبراني في الكبير والأوسط ، وفيه عميرة بن عبد الله قال الذهبي : لايدرى من هو ، وزاد الهيثمي في رواية الحديث : « فلذلك قدمت عليكم مصر » •

(٣) انظر هامش الخبر رقم ٣٠١

(٤) عبد الرحمن بن مغراء بن عياض بن الحارث بن عبد الله الدوسي ، أبو زهير الكوفي • روى عن أخيه خالد والأعمش وابن اسحاق • وعنه ابراهيم بن مخلد الطالقاني والفضل بن غانم • تهذيب التهذيب ٦/٢٧٤

(٥) في الأصل : « شيء » •

٥٦٩ ــ سألت يحيى بن معين عن أبي زياد دَرَخت (١) عبد الرحمن بن نافع المُخَرّمي (١) فقال : ليس به بأس إذا حدث عن ثقة .

٥٧٠ ــ سألت يحيى بن معين عن عاصم بن عمر بن علي بن مُقدّم (٢) الذي كان عندنا ببغداد فقال ليس به بأس .

٥٧١ ــ وسألت يحيى بن معين عن أحمد (٣) بن حاتم الطويل صاحب الطعام فقال : لا أعرفه ، فلا أدري أفهم عني أم لا ، وذلك أن هاشم بن المطلب حدثني قال : سألت يحيى بن معين عن محمد بن حاتم السمين ــ يعني البزاز ــ فقال : ليس بشيء يكذب ، ولكن أحمد بن حاتم الطويل ثقة ، فأحسب أن يحيى بن معين ظن أني إنما سألته عن محمد بن حاتم السمين (٤) ، فلذلك قال لي : لا أعرفه .

٥٧٢ ــ وسألت يحيى بن معين عن عبّاد بن موسى الختلي (٥)

---

(١) عبد الرحمن بن نافع المعروف بدرخت . روى عن معتمر بن سليمان وعنه أبو زرعة الرازي . انظر تهذيب التهذيب ٦/٢٨٥ ، والجرح والتعديل ٥/٢٩٤ ، والكنى والأسماء لمسلم/١١٧ ، انظر الخبر رقم ٥٨٩

(٢) انظر الجرح والتعديل ٦/٣٤٧

(٣) انظر الجرح والتعديل ٢/٤٨

(٤) محمد بن حاتم بن ميمون البغدادي ، أبو عبد الله القطيعي المعروف بالسمين . روى عن وكيع وابن عيينة . وعنه مسلم وأبو داود . مات سنة ٢٣٦ هـ . تهذيب التهذيب ٩/١٠١

(٥) عباد بن موسى الختلي ، أبو محمد الأنباري روى عن ابن علية وابن

Made searchable using ScribeTools.com

فقال : صاحبُ حديثٍ (١) أبي مويهبة ، ليس به بأس (١) • /٣٦ أ /•

٥٧٣ ــ حدثنا أبو العباس أحمد بن محمد الفزاري قال : حدثنا أبو الفضل جعفر قال : حدثنا أبو العباس أحمد بن محمد بن محرز قال : وحدثني أبو خيثمة زهير بن حرب ، عن سفيان بن عيينة ، عن عَمرو ، عن عكرمة في (٢) امرأة مُحْرِمة مَشطت امرأة حلالاً ، قال : لا بأس به إنما تَقتُل قمْل غيرها •

٥٧٤ ــ سمعت يحيى بن معين يقول حدثنا أبو خيثمة بهذا الحديث قيل لسفيان بن عيينة : إن محمد بن مسلم قد خالفك فقال : عكرمة عن ابن عباس ، فقال سفيان : سمعته منه ثمانين مرة •

٥٧٥ ــ وسمعت يحيى بن معين يقول :

أبو تُميلة يحيى بن واضح (٣) ثقة •

٥٧٦ ــ وسألت يحيى بن معين عن حميد (٤) بن الربيع الخزار فقال : من حُميد ؟ لا أعرفه •

عيينة وعنه مسلم وأبو داود • قال ابن معين : ليس به بأس • مات سنة ٢٢٩ هـ تهذيب التهذيب ٤/١٠٥

(١ــ١) ما بينهما مستدرك في هامش الأصل •

(٢) فوقها في الأصل ضبة •

(٣) يحيى بن واضح ، أبو تميلة ــ بالتاء ، مصغراً ــ الأنصاري مولاهم المروزي الحافظ • روى عن عبد الله بن مسلم ومحمد بن اسحاق • وعنه أحمد وأبو بكر بن أبي شيبة • قال ابن أبي خيثمة عن ابن معين : ثقة• تهذيب التهذيب ١١/٢٩٣

(٤) حميد بن الربيع الخزاز اللخمي ، روى عن هشيم وابن أبي فديك سمع منه أبو زرعة وابن أبي حاتم وقال : سمعت منه ببغداد ، تكلم الناس فيه فتركت التحديث عنه • الجرح والتعديل ٣/٢٢٢

٥٧٧ ــ سألت يحيى بن معين عن مجاهد بن موسى المخرّمي (١) فقال : ثقة ، لا بأس به .

٥٧٨ ــ وسألت يحيى بن معين عن أبي سعيد الحدّاد أحمد ابن داود (٢) فقال : ثقة ، لا بأس به .

٥٧٩ ــ وسألت يحيى بن معين عن عبد الرحمن بن صالح (٣) فقال : لا بأس به .

٥٨٠ ــ وسألت يحيى بن معين عن إبراهيم بن عبد الله بن حاتم الهروي (٤) فقال : لا بأس به .

---

(١) مجاهد بن موسى بن فروخ الخوارزمي ، أبو علي الختلي . روى عن هشيم وابن عيينة . وعنه أبو زرعة وابن أبي الدنيا . قال ابن محرز عن ابن معين : ثقة ، لابأس به . تهذيب التهذيب ١٠/٤٤

(٢) أبو سعيد ، أحمد بن داود الحدّاد . سمع خالد بن عبد الله . الكنى والأسماء لمسلم/٤٥

(٣) عبد الرحمن بن صالح الأزدي العتكي ، أبو صالح ويقال أبو محمد الكوفي . روى عن أبي بكر بن عياش وابن المبارك ، وعنه أبو زرعة وأبو حاتم . قال سهل بن علي الدوري : سمعت يحيى بن معين يقول : يقدم عليكم رجل من أهل الكوفة يقال له عبد الرحمن بن صالح ، ثقة صدوق شيعي لأن يخر من السماء أحب اليه من أن يكذب في نصف حرف . وقال ابن محرز عن ابن معين : لا بأس به . مات سنة ٢٣٥ هـ . تهذيب التهذيب ٦/١٩٧

(٤) ابراهيم بن عبد الله بن حاتم الهروي ، أبو اسحاق . روى عن هشيم وابن علية . وعنه الترمذي وابن ماجه . قال ابن معين : لا بأس به . مات سنة ٢٤٤ هـ . تهذيب التهذيب ١/١٣٢

Made searchable using ScribeTools.com

٥٨١ ــ وسألت يحيى بن معين عن سعيد بن محمد الجَرْمي (١) فقال : لا بأس به .

٥٨٢ ــ وسألت يحيى بن معين عن منصور بن أبي مزاحم (٢) فقال لا بأس به .

٥٨٣ ــ وسألت يحيى بن معين عن أبي طالب عبد الجبار بن عاصم (٣) فقال : لا بأس به .

٥٨٤ ــ وسمعت يحيى بن معين وذكر عبد المتعال بن طالب (٤) فقال : هو المسكين ، لا بأس به .

---

(١) سعيد بن محمد بن سعيد الجرمي ، أبو محمد وقيل أبو عبيد الله الكوفي . روى عن أبي تميلة ويحيى بن سعيد الأموي . وعنه البخاري ومسلم . قال ابن معين : صدوق . تهذيب التهذيب ٧٦/٤

(٢) منصور بن أبي مزاحم بشير التركي ، أبو نصر البغدادي الكاتب . رأى شعبة . روى عن مالك وابن المبارك . وعنه مسلم وأبو داود قال عثمان الدارمي عن ابن معين : صدوق إن شاء الله تعالى ، وقال أحمد بن أبي يحيى عن ابن معين : ليس به بأس . مات سنة ٢٣٥ هـ . تهذيب التهذيب ٣١١/١٠

(٣) عبد الجبار بن عاصم الخراساني ، أبو طالب النسائي سمع كثيرا روى عن شعيب بن اسحاق وعفان بن سيار الجرجاني . وعنه ابن أبي خيثمة وابن أبي الدنيا . قال ابن معين والدار قطني : ثقة . مات سنة ٢٣٣ هـ . تهذيب التهذيب ١٠٢/٦

(٤) عبد المتعال بن طالب بن ابراهيم الانصاري الظفري ، أبو محمد البغدادي . روى عن ابن وهب وأبي عوانة . وعنه البخاري وأحمد بن حنبل ويحيى بن معين . قال عبد الخالق بن منصور وغيره عن ابن معين : ثقة . تهذيب التهذيب ٣٧٩/٦

٥٨٥ ــ وسمعت يحيى بن معين وذكر أبا حفص الصَّفَّار أحمد ابن محمد البصري الذي كان في الكَرْخ فقال : لا بأس به .

٥٨٦ ــ وسمعت يحيى بن معين مرة أخرى وسئل عن محرز (١) ابن عون فقال : ثقة لا بأس به .

٥٨٧ ــ وسألت يحيى بن معين عن أبي همّام بن أبي بدر فقال : ليس به بأس ليس هو ممن يكذب .

٥٨٨ ــ سألت يحيى بن معين عن محمويه بن مصعب فقال : ثقة لا بأس به .

٥٨٩ ــ وسألت يحيى بن معين مرة أخرى عن دَرَخت(٢) فقال : ثقة لا بأس به ولكن لا يبالي عمَّن حدث .

٥٩٠ ــ وسألت يحيى بن معين عن محمود بن خداش (٣) فقال: صاحبنا ، لا بأس به .

٥٩١ ــ وسألت يحيى بن معين عن الفضل بن الصباح (٤) البزاز

---

(١) انظر حاشية الخبر رقم ٥١٣

(٢) انظر حاشية الخبر رقم ٥٦٩

(٣) محمود بن خداش الطالقاني ، أبو محمد . روى عن هشيم وابن المبارك وعنه الترمذي والنسائي . قال ابن محرز عن ابن معين : ثقة . مات سنة ٢٥٠ هـ . تهذيب التهذيب ١٠/٦٢

(٤) الفضل بن الصباح البغدادي ، أبو العباس السمسار . روى عن ابن عيينة وأبي معاوية الضرير ، وعنه الترمذي وابن ماجه . قال عبد الخالق بن منصور وغيره عن ابن معين : ثقة . مات سنة ٢٤٥ هـ . تهذيب التهذيب ٨/٢٧٨

Made searchable using ScribeTools.com

فقال : ذاك الفتى صاحبنا ، ليس به بأس .

٥٩٢ ــ قال يحيى بن معين :

أبو فزارة وأبو زيد لا تُعرفُ أسماؤهما وجدته في كتابي عن ابن الحُماني في الجانب (١) .قال ابن محرز : ولا أحسب أني كتبته في هذا الموضع إلا وقد سألت يحيى عنها فأجابني بهذا ، فلذلك كتبته ، وذلك أن بعد (٢) منصرفي عن ابن الحماني جعلت أنظر في حديث شريك وأسأل يحيى بن معين عن الشيخ بعد الشيخ .

٥٩٣ ــ وسمعت يحيى بن معين يقول :

سأل بلال بن أبي بُردة أيوبَ السختياني عن شيء فقال : ليس لي بهذا علم ، قال فقال له : فقل فيها برأيك ، قال : فقال أيوب : إن رأيي ليعجز عما هو دون هذا ، ثم قال يحيى بن معين : هذا إسماعيل ابن عُلية كان يرويه عن أيوب لم أسمعه أنا منه .

٥٩٤ ــ وجدت في كتابي عن يحيى بن معين بخط يدي ولم أجد عليه علامة السماع ، قال : حدثنا ابن عيينة قال : قال أبو جعفر : يزيدني حُبّاً لقدومي مكة لقى عمرو ، وقال عمرو وقال لي محمد بن هشام (٣) : أجري عليك وتُفتي الناس ؟ قلت : لا ، وقال ابن أبي نجيح : لم أدرك أحداً أعلم من عمرو .

---

(١) انظر الخبر رقم ٥٤٦

(٢) هكذا في الأصل .

(٣) محمد بن هشام المخزومي . تولى امرة مكة والمدينة لهشام بن عبد الملك . مات سنة ١٢٥ هـ . تهذيب التهذيب ٩/٤٩٥

٥٩٥ ــ سألت يحيى بن معين عن أحمد بن جَنَاب الحَدَثي (١) الذي كان يحدث عن عيسى بن يونس قال : لا أعرفه .

٥٩٦ ــ حدثني فَهْم بن عبد الرحمن قال : أخبرنا سفيان بن عُيينة ، عن عمرو بن دينار قال :

ما رأيت أحداً أعلم من أبي الشعثاء جابر بن زيد (٢) .

٥٩٧ ــ حدثنا يحيى بن معين قال : حدثنا هشام بن يوسف ، عن (٣) رباح ، عن (٣) عُبيد الله بن عمر عن سهيل بن أبي صالح ، عن أبيه ، عن أبي هريرة قال : قال رسول صلى الله عليه :

بئس الشعب جياد (٤) ، مرتين أو ثلاثاً ، قيل : وفيم ذا يا رسول الله ؟ قال : تخرج منه الدابة فتصرخ صرختين أو ثلاثاً فيسمعها مَنْ بين الخافقين .

---

(١) فوقها في الأصل ضبة ، وهو أحمد بن جناب بن المغيرة المصيصي ، أبو الوليد الحدثي . روى عن عيسى بن يونس ، وعنه مسلم وأبو داود والنسائي . مات سنة ٢٣٠ هـ . تهذيب التهذيب ١/٢١

(٢) جابر بن زيد الأزدي اليحمدي ، أبو الشعثاء الجَوْفي (نسبة الى درب الجوف : محلة بالبصرة) . روى عن ابن عباس وابن عمر . وعنه قتادة وأيوب السختياني . قال ابن معين وأبو زرعة : ثقة . مات سنة ٩٣ هـ . تهذيب التهذيب ٢/٣٨

(٣) فوقهما في الأصل ضبة .

(٤) جياد : لغة في أجياد ، وهو موضع بمكة يلي الصفا . معجم البلدان /أجياد .

Made searchable using ScribeTools.com

٥٩٨ ــ حدثنا يحيى بن معين ، عن عثمان بن صالح (١) ، عن ابن وهب ، عن جرير بن حازم (٢) ، عن عُبَيد الله بن عُمر ، عن نافع ، عن ابن عُمر ، عن النبي عليه السلام قال :

يُحْصَر أهل المدينة حتى يكون أقصر مسالحهم بسلاح .

٥٩٩ ــ حدثنا أحمد بن محمد الفزاري قال : حدثنا جعفر بن درستويه قال : حدثنا أبو العباس أحمد بن محمد بن القاسم بن محرز قال :

سمعت /٣٦ ب/ علي بن المديني يقول (٣) : حدثنا به عبد الرزاق، عن ابن جريج قال : قلت للزهري : حدثك عروة عن عائشة في أصبحتا صائمتين ؟ فقال : إنما سمعت هذا على باب الوليد .

٦٠٠ ــ وسمعت علياً يقول : قال سفيان بن عيينة : نقله إلينا صالح بن أبي الأخضر عن ابن شهاب ، عن عروة ، عن عائشة أنهما أصبحتا صائمتين قبل أن يقدم علينا الزهري ــ وزاد فيه وكان الطعام إذ ذاك محروصاً عليه ــ فلما قدم علينا الزهري تلقيته من فيه ، فلم

---

(١) عثمان بن صالح بن صفوان السهمي مولاهم ، أبو يحيى المصري . روى عن ابن لهيعة والليث ومالك ، وعنه ابن ماجه والبخاري ويحيى بن معين مات سنة ٢١٩ هـ . تهذيب التهذيب ٧/١٢٢

(٢) في الأصل : « حاذم » .

(٣) في هامش الأصل الايمن : « سمعت وأبو عبد الله بن الابنوسي بقراءته ومحمد بن علي بن زاذان المالكي الى آخره » وفي هامش الأصل الايسر « بلغت وأحمد بن الأبنوسي ومحمد بن علي المالكي » .

يذكر فيه (١) الطعام محروص عليه ، فقال السائل : حدثك عروة ؟ قال : ليس من حديث عروة وأقيمت الصلاة

٦٠١ ــ وسمعت علياً يقول : وقال يعقوب بن إبراهيم بن سعد عن أبيه قال : حدثني زيد بن ثابت فحدثه في قصه « لا يستوي القاعدون » (٢) .

٦٠٢ ــ وسمعت علياً يقول : وحدثنا عبد الرزاق ، عن معمر ، عن الزهري ، عن قبيصة بن ذؤيب أي° مثله ، عن زيد بن ثابت قال علي : وذاك أشبه .

٦٠٣ ــ سمعت علي بن المديني يقول : حدثنا سفيان ، عن ابن إسحاق قال :

قال الأعرج : ــ أو أبو صالح ــ ليس أحد يحدث عن أبي هريرة إلا عرفناه ، صادق هو أو كاذب .

٦٠٤ ــ سمعت علي بن المديني يقول :

يزيد بن عبد الملك النوفلي (٣) لا أروي عنه شيئاً (٤) ولا أحدث عنه شيئاً (٤) .

---

(١) فوقها في الأصل ضبة .

(٢) سورة النساء ٤ ، آية / ٩٤

(٣) يزيد بن عبد الملك بن المغيرة بن نوفل النوفلي ، أبو المغيرة ويقال أبو خالد المدني . روى عن أبيه وزيد بن أسلم وعنه ابنه يحيى وخالد ابن مخلد . قال معاوية عن ابن معين : ليس حديثه بذاك . وقال عثمان الدارمي عن ابن معين : ماكان به بأس . مات سنة ١٦٧ هـ . تهذيب التهذيب ١١/٣٤٧

(٤) في الأصل : «شيء» في الموضعين .

Made searchable using ScribeTools.com

٦٠٥ ــ سمعت علي بن المديني وسئل عن إسماعيل بن جعفر المدني (١) ، فقال : ثقة شيخ قديم ، مات قبل أن نطلب نحن الحديث ، لم نكتب عنه .

٦٠٦ ــ سمعت علي بن المديني يقول : حدثنا يحيى بن آدم ، عن فضيل بن عياض قال : سألت سفيان الثوري عن أبي مالك الغفاري (٢) فقال : كان فقيهاً .

٦٠٧ ــ سمعت علي بن المديني يقول: قال يحيى بن سعيد القطان:

لم يسمع سعيد ــ يعني ابن أبي عَروبة (٣) ــ من حَمّاد ولا من أبي بشر ولا من هشام بن عروة ، ولا من يحيى بن سعيد شيئاً (٤) إنما كان يأخذها عن البشري .

٦٠٨ ــ سمعت علياً يقول : حدثني محمد بن الحكم الخزاعي ،

---

(١) اسماعيل بن جعفر بن أبي كثير الانصاري الزرقي مولاهم ، أبو اسحاق القاري . روى عن عبد الله بن دينار وحميد الطويل ، وعنه يحيى بن أيوب المقابري ومحمد بن جهضم . قال ابن معين : ثقة . مات سنة ١٨٠ هـ . تهذيب التهذيب ١/٢٨٧ ، وانظر أيضاً : سؤالات محمد ابن عثمان بن أبي شيبة لعلي بن المديني في الجرح والتعديل . تحقيق : موفق بن عبد الله بن عبد القادر . ص ١٣٧

(٢) انظر حاشية الخبر ١٩٨

(٣) سعيد بن أبي عروبة ، واسمه مهران العدوي مولى بني عدي بن يشكر ، أبو النضر البصري . روى عن قتادة والحسن البصري . وعنه الأعمش وشعبة . مات سنة ١٥٦ هـ . تهذيب التهذيب ٤/٦٣

(٤) في الأصل « شيء » .

عن سعيد ، عن قتادة ، عن أبي عياض عبد الرحمن بن الحارث ، عن عائشة .

٦٠٩ ــ سمعت علياً (١) يقول : قال يحيى ــ يعني ابن سعيد ــ :

قلت لسفيان عن شيء يحفظ عن إبراهيم ، عن الأسود ، عن عبد الله فلم ينطق بحرف .

٦١٠ ــ سمعت علي بن المديني يقول :

قال عبد الرحمن بن مهدي : لم أر أحداً يقوم للمذاكرة .

٦١١ ــ سمعت علياً (١) يقول :

ما كان ثمّة ــ يعني بالكوفة ــ مثل ابن أبي زائدة (٢) ، وابن إدريس (٣) ومحمد بن عبيد (٤) في السنّة .

٦١٢ ــ وسمعت علي بن المديني يقول : أخبرنا جرير ، عن حصن ، عن خيثمة بن عبد الرحمن ، عن ابن لحذيفة ، عن عمته .

٦١٣ ــ سمعت علياً يقول : حدثنا خلف بن خليفة قال : حدثني حفص ــ قال علي : وهو حفص بن عمر بن عبد الله بن أبي طلحة ، ابن أخي أنس ــ ثم ذكر علي حديث التبتل كله عن آخره .

---

(١) في الأصل : « علي » .

(٢) زكريا بن أبي زائدة خالد بن ميمون الهمداني الوادعي (نسبة الى وادعة بطن من همدان) مولاهم ، أبو يحيى الكوفي . روى عن عامر الشعبي وسماك بن حرب ، وعنه ابنه والثوري . مات سنة ١٤٧ هـ . تهذيب التهذيب ٣/٣٢٩

(٣) انظر حاشية الخبر ٣٩

(٤) انظر حاشية الخبر ٨٧

Made searchable using ScribeTools.com

٦١٤ ــ سمعت علياً (١) يقول : حدثنا عبد الله بن محمد بن عبد الله بن أبي فروة ، أبو علقمة (٢) ما رأيت بالمدينة أثبت منه كان سمع من نافع كتاباً زعموا فغاب عنه فتركه ، كنتُ أشبهه ببشر ابن المفضل (٣) .

٦١٥ ــ سمعت علي بن المديني يقول : حدثني حَبّان (٤) بن هلال قال : حدثنا همام قال : حدثنا يحيى بن أبي كثير قال : حدثني يعلى بن حكيم أن يوسف بن ماهك حدثه أن عبد الله بن عصمة ، حدثه أن حكيم بن حزام ، حدثه :

أن النبي صلى الله [عليه] نهاه عن بيع ما ليس عنده . قال حَبّان: هذا الدَّست بدست .

٦١٦ ــ سمعت علي بن المديني يقول : حدثنا عبد الرحمن بن مهدي ، عن سفيان ، عن عبد الرحمن بن عابس أنه سمعه من أم يعقوب (٥) تحدث بهذا الحديث قال : فقلتُ لسفيان : اذكره ؟ قال : لا أجيء به كما أريد ــ يعني في حديث المشمصات ــ .

---

(١) في الأصل : « علي » .

(٢) فوقها في الأصل ضبة .

(٣) بشر بن المفضل الرقاشي ، روى عن حميد الطويل ومحمد بن المنكدر وابن عون ، وعنه أحمد واسحاق وعلي ومسدد . عده ابن معين في في اثبات شيوخ البصريين . مات سنة ١٨٦ هـ . تهذيب التهذيب ١/٤٥٨

(٤) حَبّان بفتح الحاء ــ ابن هلال الباهلي ، أبو حبيب البصري . تهذيب التهذيب ٢/١٧٠

(٥) أم يعقوب : امرأة من بني أسد . روت عن ابن مسعود ، وعنها عبد الرحمن بن عابس تهذيب التهذيب ١٢/٤٨٣

٦١٧ ــ سمعت علياً (١) يقول :

قتادة (٢) لم يسمع من مسلم بن يسار شيئاً (٣) •

٦١٨ ــ سمعت علي بن المديني ، حدثنا جرير بن عبد الحميد ، عن يعقوب القمي ، عن أبي عمرو الشيباني ، عن أبيه ، عن ابن عباس • قال علي : فأحببت أن أعلم من أبو عمرو هذا الشيباني ؟ فأخبرني يحيى ابن سعيد قال :

رأيت هارون بن عنترة شَيْخاً (٤) أصْلَع أعْوَر يكنى بأبي عمر (٥) •

٦١٩ ــ سمعت علي بن المديني يقول : شعبة عن سماك ، عن الأغر بن سليك نظرت فإذا الأغر هذا هو الأغر بن حنظلة بن سُليك(٦)• /٣٧أ/ •

---

(١) في الأصل : « علي » •

(٢) قتادة بن دعامة بن قتادة بن عزيز ، أبو الخطاب السدوسي البصري • روى عن أنس بن مالك وأبي الطفيل • وعنه أيوب السختياني وشعبة • مات سنة ١١٧ هـ • تهذيب التهذيب ٨/٣٥٣

(٣) في الأصل : « شيء » •

(٤) في الأصل : « شيخ » •

(٥) هارون بن عنترة بن عبد الرحمن الشيباني ، أبو عبد الرحمن بن أبي وكيع الكوفي • وصوابه أبو عمرو كما ورد في قسم الكنى ١٢/١٨٤ روى عن أبيه ومحارب بن دثار • وعنه ابنه عبد الملك والثوري • قال ابن معين : ثقة مات سنة ١٤٢ هـ • تهذيب التهذيب ١١/٩

(٦) الأغر بن سليك ويقال ابن حنظلة كوفي • روى عن علي وأبي هريرة • وعنه سماك بن حرب • تهذيب التهذيب ١/٣٦٤

Made searchable using ScribeTools.com

٦٢٠ ــ سمعت علياً يقول: حدثنا حسين بن علي الجعفي قال (١): أبو معاوية عمرو بن عبد الله بن وهب سألته عنه قال : حدثني أبو الحَوارِي (٢) عن أنس قال : قال رسول الله صلى الله عليه :

ما من مسلم يتوضأ ، قال علي : فذكر الحديث ، ثم قال علي : قال حسين : كان زائدة حدثنا بهذا الحديث عن عمرو بن عبد الله بن وهب قال : حدثني زيد العمي عن أنس قال : فسألته عنه فقال : حدثني أبو الحواري ، عن أنس قال علي : وكنيته زيد العمي أبو الحواري .

٦٢١ ــ سمعت علي بن المديني يقول :

غالب التمار هو غالب بن مهران كان يكنى بأبي غفار (٣) .

٦٢٢ ــ سمعت علياً (٤) يقول :

سالم بن أبي الجعد ، عن ابن أبي كبشة الأنماري (٥) ، عن أبيه هذا معروف هو محمد بن أبي كبشة .

---

(١) فوقها في الأصل ضبة .

(٢) الكنى والأسماء للدولابي ١/١٦٠ ، وهو زيد بن الحواري ، أبو الحواري العمي البصري . روى عن أنس وسعيد بن المسيب . وعنه شعبة والثوري . تهذيب التهذيب ٣/٤٠٧

(٣) غالب بن مهران التمار العبدي ، أبو عفان وقيل أبو غفار البصري . روى عن الشعبي و حميد بن هلال ، وعنه قتادة وشعبة . تهذيب التهذيب ٨/٢٤٣

(٤) في الأصل : « علي » .

(٥) ابن أبي كبشة الأنماري . روى عن أبيه . وعنه سالم بن أبي الجعد . له ابنان عبد الله ومحمد . تهذيب التهذيب ١٢/٣٠٨

٦٢٣ ــ سمعت علياً (١) يقول :

عياش (٢) بن عقبة الحضرمي عم ابن لهيعة .

٦٢٤ ــ سمعت علياً (١) وقلت له : أبو كعب صاحب الحرير (٣) قال : ثقة ، قلت اسمه ؟ قال : عبد ربه ، قلت : ابن من ؟ قال : لا يعرف ، قلتُ : يحيى ــ أعني ابن سعيد القطان ــ كان يوثقه ؟ قال : نعم .

٦٢٥ ــ سمعت علي بن المديني وقلت له : أبو كثير الغُبري ؟ فقال : شيخ كبير ما سمعت أحداً قال فيه شيئاً ، سمع منه يحيى بن أبي كثير وعكرمة واسمه يزيد (٤) بن عبد الرحمن بن أُذينة .

٦٢٦ ــ سمعت علي بن المديني وقلت له : أبو عمرو بن العلاء (٥) ما اسمه ؟ قال : هو اسمه ما سمعت أحداً يسميه ، وأبو سفيان بن العلاء هو اسمه .

---

(١) في الأصل : « علي » .

(٢) عياش بن عقبة بن كليب بن تغلب بن كليب الحضرمي ، أبو عقبة المصري . يقال أنه عم عبد الله بن لهيعة . روى عن يحيى بن ميمون وموسى بن وردان . وعنه ابن المبارك وزيد بن الحباب . مات سنة ١٦٠ هـ . تهذيب التهذيب ٨/١٩٨

(٣) انظر حاشية الخبر ٣٣٦

(٤) أبو كثير السحيمي الغبري اليمامي الأعمى . قيل اسمه يزيد بن عبد الرحمن الضرير ، وقيل يزيد بن عبد الله بن أذينة وقيل ابن غفيلة . روى عن أبيه وأبي هريرة ، وعنه ابنه زفر ويحيى بن أبي كثير . تهذيب التهذيب ١٢/٢١١

(٥) أبو عمرو بن العلاء عمار التيمي المازني النحوي البصري . اختلف في اسمه فقيل : اسمه زبان ، وقيل : العريان ، وقيل : يحيى ، وقيل :

←

Made searchable using ScribeTools.com

٦٢٧ ــ سمعت علي بن المديني يقول : حدثنا عبد الله بن حفص سُخَيْت (١) عن زينب بنت أبي بكر قالت :

قال أبو بكرة : لا تحتجموا يوم الثلاثاء ، لا تهيّجوا الدم في يوم سلطانه .

٦٢٨ ــ سمعت علي بن المديني يقول :

ليس ينبغي لأحد أن يكذب بالحديث إذا جاءه عن النبي صلى الله عليه ، وإن كان مرسلاً فإن جماعة كانوا يدفعون حديث الزهري قال : قال رسول الله صلى الله عليه وسلم : من احتجم في يوم السبت أو الأربعاء فأصابه وَضَح (٢) فلا يلومن إلا نفسه . فكانوا يفعلونه فبُلُوا ، منهم عثمان البتي فأصابه الوضح ، ومنهم عبد الوارث يعني ابن سعيد التنوري (٣) فأصابه الوضح ، ومنهم أبو داود فأصابه الوضح ، ومنهم عبد الرحمن فأصابه بلاء شديد .

٦٢٩ ــ سمعت علياً (٤) يقول : قال إبراهيم بن أبي يحيى : أنا

←

جزء ، وقيل : اسمه كنيته . روى عن أبيه وأنس والحسن البصري . وعنه أخوه وشعبة وحماد بن زيد . قال الدوري عن ابن معين : ثقة . قال أبو حاتم : كان أبو عمرو وأخوه يقال له أبو سفيان بن العلاء . سئل ابن معين عنهما فقال : ليس بهما بأس . مات سنة ١٥٤ هـ . تهذيب التهذيب ١٢/١٧٨

(١) انظر الجرح والتعديل ٤/٣٢٥ وهامشه ، و٥/٣٦

(٢) الوضح : البرص/القاموس

(٣) بفتح المثناة وتشديد النون . تقريب التهذيب .

(٤) في الأصل : « علي » .

حدثت ربيعة الحديث ، عن المكندر ، عن ابن البيلماني (١) في حديث النبي صلى الله عليه : «أنا أولى من وفّى بعهده» •

٦٣٠ ــ سمعت علياً (٢) وسألته عن اسم أبي الدهماء العدوي فقال : قِرْفَة (٣) بن بُهَيْس ، بصري من بني عدي •

٦٣١ ــ سمعت علياً (٢) وقلت له : أبو المغيرة القواس ما اسمه ؟ قال : ومن روى عنه غير عوف حتى يعرف اسمه !

٦٣٢ ــ سمعت علي بن المديني وسألته عن اسم أبي جعفر الخَطْمي (٤) فقال : عُمير بن يزيد بن حبيب بن خُماشة ، شيخ مديني روى عنه أصحابنا شعبة وحماد بن سلمة ويحيى بن سعيد ــ يعني القطان ــ وسفيان بن حبيب ، وحدث عنه لأفطس أيضاً وروح ابن القاسم •

٦٣٣ ــ سمعت علي بن المديني يقول :

قال سفيان : ما رأيت أحداً طلب الحديث على رأس الكبر فحفظه إلا روح بن القاسم (٥) •

---

(١) انظر تهذيب التهذيب ٩/٢٩٣

(٢) في الأصل : « علي » •

(٣) قرفة بن بهيس العدوي ، أبو الدهماء البصري • روى عن هشام بن عامر الأنصاري وسمرة بن جندب ، وعنه حميد بن هلال • تهذيب التهذيب ٨/٣٦٩ ، والكنى لمسلم/٣٥

(٤) انظر حاشية الخبر ٣١٦

(٥) روح بن القاسم التميمي العنبري ، أبو غياث البصري روى عن عبد الله ابن محمد بن عقيل ومحمد بن المنكدر وهشام بن عروة ، وعنه سعيد بن أبي عروبة ومحمد بن اسحاق • قال ابن معين وأبو حاتم وأبو زرعة : ثقة • تهذيب التهذيب ٣/٢٩٨

Made searchable using ScribeTools.com

٦٣٤ ـ سمعت علياً (١) يقول :

مات روح بن القاسم سنة ثنتين وأربعين (٢) .

٦٣٥ ـ سمعت علي بن المديني وسألته عن اسم أبي جعفر القارىء فقال : يزيد بن القعقاع (٣) مولى عبد الله بن عياش .

٦٣٦ ـ وسمعت علي بن المديني وسألته عن اسم أبي جعفر الفراء (٤) فقال : لاأعرف اسمه .

٦٣٧ ـ سمعت علي بن المديني يقول : قال عبد الرحمن بن مهدي ، عن ابن المبارك قال : يونس (٥) ـ يعني يزيد بن الأيلي ـ ما حدث من كتاب فهو ثقة .

٦٣٨ ـ سمعت علياً (١) يقول : هو بمنزلة همام إذا حدث من كتابه عن قتادة ، فهو ثبت .

---

(١) في الأصل : « علي » .

(٢) أي ومئة ، وفوقها في الأصل ضبة ، وفي تهذيب التهذيب احدى وأربعين ومئة .

(٣) أبو جعفر القارىء المدني المخزومي مولى عبد الله بن عياش . اسمه يزيد بن القعقاع وقيل فيروز وقيل جندب بن فيروز . روى عن مولاه وأبي هريرة . وعنه عبيد الله بن عمر ومالك . قال ابن معين والنسائي : ثقة . مات سنة ١٢٧ هـ . تهذيب التهذيب ١٢/٥٨

(٤) أبو جعفر الفراء . قيل اسمه كيسان وقيل سلمان وقيل زياد . روى عن عبد الله بن يزيد الخطمي وعكرمة . وعنه ابناه وشعبة . تهذيب التهذيب ١٢/٥٧

(٥) يونس بن يزيد بن النجاد ويقال : ابن مشكان الأيلي ، أبو يزيد مولى معاوية بن أبي سفيان . روى عن أخيه والزهري ، وعنه جرير وعمرو بن الحارث . قال الدوري عن ابن معين : اثبت الناس في الزهري مالك ومعمر ويونس وعقيل وشعيب وابن عيينة . مات سنة ١٥٩ هـ . تهذيب التهذيب ١١/٤٥٠

٦٣٩ ــ وسمعت علي بن المديني يقول :

قلت لسفيان : قرة بن جبريل ؟ قال : كنا نسميه ابن كاسر المثد .

٦٤٠ ــ سمعت علياً (١) يقول : قال عبد الرحمن :

قلت لزائدة (٢) بعبادان ، حدثني قال : اذهب فجيء بألواح (٣) حتى أحدثك ، قلت : حدثني فإني أحفظ ، قال : فقال : لا ، اذهب فجيء بألواح (٣) حتى أحدثك ، أملي عليك ثم تعرضها علي بعد ذلك .

٦٤١ ــ سمعت علياً يقول (١) :

كان عبد الرحمن يحدث /٣٧ ب/ عن إسماعيل بن عياش (٤) ثم تركه قبل موته .

٦٤٢ ــ سمعت علي بن المديني يقول : هذا حدثني به معلى عن ابن أبي زائدة ، عن يزيد أبي خالد الدالاني (٥) قال : لم يسمع أبو سفيان (٦) من جابر إلا أربعة أحاديث .

---

(١) في الأصل : « علي » .

(٢) انظر حاشية الخبر ١٧٥

(٣و٣) مابينهما مستدرك في هامش الأصل

(٤) اسماعيل بن عياش بن سلم العنسي ، أبو عتبة الحمصي . روى عن محمد بن زياد وصفوان بن عمرو والأوزاعي ، وعنه محمد بن اسحاق والثوري والأعمش ، ويحيى بن معين . مات سنة ١٨١ . تهذيب التهذيب ١/٣٢١

(٥) هو يزيد بن عبد الرحمن ، وانظر حاشية الخبر ٢١٧

(٦) وهو طلحة بن نافع . انظر حاشية الخبر ٢٠٦

Made searchable using ScribeTools.com

٦٤٣ ـ سمعت علياً (١) يذكر عن سفيان قال : قلت لزياد بن سعد ، أخبرني عن عقيل ، قال : كان يحفظ الحديث .

٦٤٤ ـ سمعت علي بن المديني يقول :

مات شعبة وهو ابن ثمان وسبعين وسفيان وهو ابن ثلاث وستين .

٦٤٥ ـ سمعت علي بن المديني يقول :

سعيد (٢) أحفظهم عن قتادة ، وشعبة أعلم بما يسمع وما لم يسمع ، وهشام (٣) أروى القوم ، وهمام (٤) أسندهم إذا حدث من كتابه . هم هؤلاء الأربعة أصحاب قتادة .

٦٤٦ ـ سمعت علي بن المديني يذكر عن عبد الصمد ، عن أبيه ، عن حسين قال : قلت ليحيى بن أبي كثير(٥) : ما تحدث عن أبي سلام(٦) وهؤلاء سمعتها ؟ قال : أخذتها من كتاب ، قال : قلت : ما علمك أنهم سمعوها ؟ قال : ترى دخل يحيى بدواةٍ ودفتر ومداد ولم يسمعها .

---

(١) في الأصل : « علي » .

(٢) انظر حاشية الخبر رقم ٦٠٧

(٣) هشام بن عروة بن الزبير ، رأى ابن عمر وجابراً وأنساً . وروى عن أبيه وعمه . روى عنه أيوب السختياني . مات سنة ١٤٦ هـ . تهذيب التهذيب ١١/٤٩

(٤) همام بن يحيى بن دينار الأسدي . روى عن عطاء وقتادة ونافع ، وعنه الثوري وابن المبارك مات سنة ١٦٣ هـ . تهذيب التهذيب ١١/٦٩

(٥) انظر حاشية الخبر رقم ٨

(٦) معاوية بن سلام بن أبي سلام ممطور الحبشي . روى عن أبيه وجده وأخيه زيد ونافع ويحيى بن أبي كثير . وعنه محمد بن المبارك ومحمد ابن شعيب . مات سنة ١٦٤ هـ تهذيب التهذيب ١٠/٢٠٨

٦٤٧ ــ سمعت علي بن المديني يقول :

قــال يحيى بن سعيد القطان : علــي بن المبارك (١) يروي عن يحيى (٢) أحاديث لم يسمعها وإنما كتبنا عنه ، عن يحيى ما سمعها •

٦٤٨ ــ سمعت علي بن المديني يقول :

قال عبد الصمد (٣) : رأيت عند أبي أحاديث قال : هذه لم أسمعها إلا مرة واحدة ، قال علي بن المديني : قــال يحيى ــ يعني ابن سعيد القطان ــ عامة الحديث لا يسمع إلا مرة واحدة •

٦٤٩ ــ سمعت علياً (٤) يقول :

ما أحد أروى عن يحيى بن أبي كثير (٥) ، عن هشام والأوزاعي وحجاج الصواف •

٦٥٠ ــ سمعت علي بن المديني وذكر عبد الصمد بن عبد الوارث قال : سمعته يقول ــ يعني عبد الصمد ــ قال : إني لم أكتب عن أيوب سواداً في بياض حتى مات •

٦٥١ ــ سمعت علي بن المــديني يقول : حدثني به سليمان بن

---

(١) علي بن المبارك الهنــائي البصري • روى عن عبد العــزيز بن صهيب وهشام بن عروة • وعنه وكيع والقطان وابن المبارك • تهذيب التهذيب ٧/٣٧٥

(٢) انظر الخبر السابق •

(٣) انظر حاشية الخبر رقم ٣٣

(٤) في الأصل : « علي » •

(٥) انظر حاشية الخبر رقم ٨

Made searchable using ScribeTools.com

حرب . عن حماد بن زيـد ، عن قبيصة بن مروان ، عن أبي عمران (١) الجوني قال : كنا نأتي الصحيفة فنأخذ منها كما يؤتى المحدث حتى قدم علينا مصعب بن الزبير وقـدم بالفقهاء ، قلت لعـلي : صحيفة من (٢) سليمان بن قيس اليشكري ؟ قال : كذا أراه يعني .

٦٥٢ ـ سمعت علي بن المديني وذكر معاذ بن معاذ العنبري (٣) فقال : قال لي ابنه مثنى ـ يعني ابن معاذ بن معاذ ـ هي عندنا تسعة آلاف ـ يعني حديث أشعث .

٦٥٣ ـ سمعت علي بن المديني يقول :

عبيد الله (٤) هذا ـ يعني ابن معاذ بن معاذ ـ لم أره قط ، طلب الحديث ، إنما كان يطلب الشعر ، مثنى أحب إلي منه ذاك كان يطلب الحديث ، فقلت لعلي : هو ثقة ؟ ـ أعني المثنى (٥) بن معاذ بن معاذ ـ قـال : نعم .

---

(١) أبو عمران ، عبد الملك بن حبيب الجوني ، سمع أنساً وعبد الله بن الصامت ، روى عنه حماد بن زيد وجعفر بن سليمان . الكنى لمسلم ٨٠

(٢) فوقها في الأصل ضبة .

(٣) انظر حاشية الخبر ٣٥

(٤) عبيد الله بن معاذ بن نصر الخشخاش العنبري ، أبو عمرو البصري الحافظ . روى عن أبيه وأخيه المثنى ومعتمر بن سليمان . وعنه مسلم وأبو داود . قال ابراهيم بن الجنيد عن ابن معين : ابن سمينة وشباب وعبيد الله بن معاذ ليسوا أصحاب حديث ، ليسوا بشيء ومثنى بن معاذ لا بأس به . مات سنة ٢٣٧ هـ . تهذيب التهذيب ٧/٤٨

(٥) المثنى بن معاذ بن معاذ العنبري . روى عن أبيه ومعتمر بن سليمان . وعنه ابناه وأخوه وأبو خيثمة . قال ابراهيم بن الجنيد عن ابن معين : لا بأس به . مات سنة ٢٢٨ هـ . تهذيب التهذيب ١٠/٣٧

٦٥٤ ــ سمعت علي بن المـديني يقول : يحيى (١) حدثنا ابن سعيد (١) قال :

سألت أبا عوانة عن عطاء بن السائب (٢) قال : سمعت منه ، قبل وبعد ؟ قـال علي : قبل الاختلاط وبعد قال : فقلت : تفصل بينها ؟ قـال : لا .

٦٥٥ ــ سمعت علياً (٣) يقول: قال عبد الرحمن، عن وهيب قال:

قال لي عطاء (٢) بن السائب : سمعت من عبيدة أربعين حديثاً ، قال : قلت أيش تحفظ منها ؟ قال : سمعت عبيدة يقول : كان علي يأمر ببيع أمهات الأولاد .

٦٥٦ ــ سمعت علياً (٣) يقول :

عطاء(٢) ــ يعني ابن السائب ــ كان قد ذهب أمره ، يعني اختلط .

٦٥٧ ــ سمعت علياً (٣) يقول : قال يحيى بن سعيد القطان :

قال شعبة : سمعت منه حديثين ــ يعني من عطاء بن السائب ــ . أي بعد الاختلاط .

٦٥٨ ــ سمعت علي بن المديني يقول : حدثنا عبد الرزاق ، عن معمر ، عن الزهري قال :

---

(١) فوقهما في الأصل ضبة .

(٢) عطاء بن السائب بن مالك ويقال زيد ويقـال يزيد الثقفي ، أبـو السائب ، ويقال أبو زيد ويقال أبو محمد الكوفي . روى عن أبيـه وأنس . وعنه السفيانان وشعبة . مات سنة ١٣٧ هـ . تهذيب التهذيب ٢٠٣/٧

(٣) في الأصل : علي .

Made searchable using ScribeTools.com

أتيت سعيد بن المسيب عشر سنين تمس ركبتي ركبته •

٦٥٩ ــ سمعت علي بن المديني يقول : عبد الرحمن حدثنا عن مالك ، عن ابن شهاب قال :

أتيت ثعلبة بن أبي مالك أسأله عن شيء قال : فقال لي تريد هذا الشأن عليك بسعيد بن المسيب ، قال : فلزمته عشر سنين كيوم واحد •

٦٦٠ ــ سمعت علي بن المديني يقول :

أبو حصين (١) صاحب الشعبي وبعده /٣٨ أ/ إسماعيل ــ يعني ابن أبي خالد ــ بلغني عن أبي بكر ــ يعني ابن عياش ــ قال أبو حصين : كان عنده قمطر (٢) •

٦٦١ ــ سمعت علياً (٣) يقول : أخبرنا سفيان عن الشيباني قال :

خرجت مع الشعبي يريد المسجد قال : فقال : انظر ترى أحداً نجلس إليه ؟ ترى أبا حصين ؟ قال : قلت : لا ، ولكن هذا يزيد بن الأصم (٤) ، قال : فجلسنا إليه •

---

(١) عثمان بن عاصم بن حصين ، ويقال زيد بن كثير ، أبو حصين الأسدي الكوفي • روى عن جابر بن سمرة وابن عباس والشعبي وعنه شعبة والثوري • قال ابن معين : ثقة • مات سنة ١٢٧ هـ • تهذيب التهذيب ١٢٦/٧

(٢) القِمَطر : مايصان فيه الكتب /القاموس •

(٣) في الأصل : « علي » •

(٤) يزيد بن الأصم بن عبيد بن معاوية ، أبو عوف البكائي الكوفي • روى عن خالته ميمونة بنت الحارث وعائشة • وعنه ابنا أخيه والزهري • مات سنة ١٠٣ هـ • تهذيب التهذيب ٣١٤/١١

٦٦٢ ــ سمعت علياً (١) يقــول : سمعت عبــد الرحمــن بن مهدي يقول :

سمعت سفيان ــ يعني الثوري ــ يقول لحماد (٢) بن سلمــة : يا أبا سلمة ، رأيت سلمة بن كهيل (٣) ؟ قال : نعم رأيته ، قال : لقــد رأيت شيخاً كيّساً ، قال سفيان : وأُشَبّهه ــ يعني حماد بن سلمة ــ بعمرو بن قيس المُلائي (٤) .

وسمعت علياً (١) يقول :

ورآه حماد (٢) بن سلمة بواسط ــ يعني رأى سلمة بن كهيل .

٦٦٤ ــ سمعت علياً (١) يقــول : أخبرنا عبــد الرحمــن ، عن مالك قـــال :

---

(١) في الأصل : « علي » .

(٢) حماد بن سلمة بن دينار البصري ، أبو سلمة . روى عن ثابت البناني وقتادة ، وعنه ابن جــريج والثوري وشعبة . مــات سنة ١٦٧ هـ . تهذيب التهذيب ٣/١١

(٣) سلمة بن كهيل بن حصين الحضرمي التنعي ، أبو يحيى الكوفي . روى عن الشعبي وسعيد بن جبير . وعنه الأعمش وشعبة . قال اسحاق بن منصور عن ابن معين : ثقة . مات سنة ١٢٣ هـ . تهذيب التهــذيب ٤/١٥٥

(٤) عمرو بن قيس الملائي ، أبو عبد الله الكوفي . روى عن عكرمة والمنهال ابن عمرو . وعنه اسماعيل بن آبي خالد والثوري . قال أحمد وابن معين وأبو حاتم : ثقة مات سنة ١٤٦ هـ . تهذيب التهذيب ٨/٩٢ وفي تقريب التهذيب بضم الميم وتخفيف اللام والمد .

Made searchable using ScribeTools.com

لقيت ابن شهاب وهو راكب قال : فسألته عن حديث طويل قال : فقال : أليس قد حدثتكم به ؟ قال : فقلت له : لم أحفظه ، قال : قلت له: يا أبا بكر ، ألم تكتب ؟ قال : لم أكتب حدثنا قط ، ولا استعدت حديثاً قط .

٦٦٥ ـ سمعت علياً (١) يقول :

ليس كتاب عن ابن إسحاق أصح من كتاب إبراهيم بن سعد (٢) وهارون (٣) الشامي ، وذلك أنه أملى على هارون الشامي من كتابه .

٦٦٦ ـ سمعت علياً (١) يقول :

هارون (٣) الشامي هارون بن أبي عيسى .

٦٦٧ ـ سمعت علياً (١) يقول :

كان ابن إسحاق (٤) صدوقاً (٥) .

---

٦٦٨ ـ سمعت علي بن المديني يقول : سمعت سفيان بن عيينة يقول :

ما اتهم الناس ابن إسحاق (٤) قط في الحديث ، إنما اتهموه في

(١) في الأصل : « علي » .

(٢) ابراهيم بن سعد بن ابراهيم الزهري ، أبو اسحاق المدني . روى عن أبيه وصالح بن كيسان وعنه الليث وشعبة . قال ابن أبي مريم عن ابن معين : ثقة . مات سنة ١٨٣ هـ . تهذيب التهذيب ١/١٢١

(٣) هارون بن أبي عيسى الشامي . روى عن محمد بن اسحاق وابن جريج. وعنه عبد الله ومعلى بن أسد . تهذيب التهذيب ١١/١٠

(٤) انظر حاشية الخبر ١٤٩

(٥) في الأصل : « صدوق » .

القدر ، قال : ولقد كان أبو بكر الهذلي وابن شهاب في ظهر الكعبة ، ومحمد بن إسحاق معهم ، قال : فقام الزهري فقام محمد بن إسحاق فقال أبو بكر الهذلي : قال ابن شهاب : لا يزال بالمدينة علم ما كان بها مولى ابن مخرمة (١) هذا ــ يعني ابن إسحاق •

٦٦٩ ــ سمعت علي بن المديني يذكر عن يحيى بن سعيد القطان قال :

رأيت محمد بن إسحاق جاء إلى الأعمش فدخل عليه بيته فما كان بأسرع من أن خرج الأعمش وتركه في بيته ، قال : فقال : هذا إذا حدثته عن أبي وائل : قال : قل شقيق بن سلمة (٢) ، وإذا قلت له شقيق يقول : قل أبو وائل ، ويقول : زودني من حديثك أي شيء صار حدثني ، ثم جوز ، أي شيء صار حدثني •

لعله: حديثي

٦٧٠ ــ سمعت علي بن المديني وذكر عنده الليث بن سعد (٣) فقال : لو سمعت ما قال فيه هشام ــ يعني أبا الوليد الطيالسي ــ ما كتبت عنه حرفاً •

٦٧١ ــ سمعت علي بن المديني وذكر خالد (٤) بن القاسم المدائني فقال : أما أُخِذ عندي إلا بلسانه •

---

(١) الجرح والتعديل ٧/١٩١

(٢) شقيق بن سلمة الأسدي ، أبو وائل الكوفي • أدرك النبي ﷺ ولم يره • روى عن أبي بكر وعمر وعثمان وعلي • وعنه الأعمش ومنصور • مات سنة ٨٢ هـ • تهذيب التهذيب ٤/٣١٦

(٣) انظر حاشية الخبر ٤٤٢

(٤) خالد بن القاسم المدائني ، أبو الهيثم ، روى عن ليث بن سعد وغيره • مات سنة ٢١١ هـ • ميزان الاعتدال ١/٦٣٧

Made searchable using ScribeTools.com

٦٧٢ — سمعت علياً (١) يقول :

يزيد بن أبي زياد (٢) مولى عبد الله بن الحارث .

٦٧٣ — سمعت علي بن المديني يقول :

قال أبو بكر — يعني ابن عياش — كان مغيرة — يعني ابن مقسم الضبي — يخالفه في المذهب — يعني في الرأي — أي يخالف يزيد بن أبي زياد في رأيه ، قال : فكان مغيرة يقول له : وما يدريك يا صبي ، وما أنت وذا يا صبي ، قال علي بن المديني : يعني يقول ليزيد بن أبي زياد .

٦٧٤ — سمعت علي بن المديني يقول :

ابن أخي عمرو بن دينار الذي روى عنه سفيان يقال له عبد الله البَنْبَلي ، قال علي : وإنما سُمي البَنْبَلي لأن أمه كانت بربرية ، كان إذا قيل له : أيش ، قال : أنا البَنْبَلي ، وكان في لسانه ثقل .

٦٧٥ — سمعت علي بن المديني يقول :

لم يلق الحسن جابراً ولا أبا هريرة، ولا أبا سعيد، ولا ابن عباس ولقي ابن عمر ، ذكر ذاك ابن عون .

٦٧٦ — سمعت علي بن المديني يقول : سمعت عبد الرحمن بن

---

(١) في الأصل : « علي » .

(٢) يزيد بن أبي زياد القرشي الهاشمي ، أبو عبد الله مولاهم الكوفي . روى عن مولاه عبد الله بن الحارث وابراهيم النخعي ، وعنه اسماعيل بن أبي خالد وشعبة . قال الدارمي عن ابن معين : ليس بالقوي . مات سنة ١٣٦ هـ . تهذيب التهذيب ١١/٣٢٩ .

مهدي يذكر ذاك كثيراً ، قال : كنت أسمع هشام (١) الدَّستوائي (٢) يقول إذا حدث الحديث : كم من رجلٍ قد روى هذا الحديث ، قد أكل القرآن فمه .

٦٧٧ ــ سمعت علياً (٣) يقول : زعم سفيان قال :

كان هشام بن جُحير (٤) كتب (٥ كتبه على غير ما يكتب الناس ، أي اقتداراً عليه ، فاضطربت عليه ٥) . / ٣٨ ب / .

٦٧٨ ــ سمعت علياً (٣) يقول :

العرباض بن سارية هو أبو نجيح (٦) ، وهكذا قال أبو تَميلة (٧) ، وكان عالماً بذاك .

---

(١) هشام بن أبي عبد الله ، واسمه سنبر الدستوائي . ربعي ، من بكر بن وائل ، من أهل البصرة ، روى عن قتادة ، وعنه شعبة . مات سنة ١٥٣ هـ . الأنساب ٥/٣١٠

(٢) الدستوائي : بفتح الدال وسكون السين المهملتين وضم التاء فوقها نقطتان ، وفتح الواو وبعد الألف ياء آخر الحروف ، نسبة الى بلدة من بلد الأهواز/اللباب .

(٣) في الأصل : « علي » .

(٤) هشام بن جحير المكي . روى عن طاوس والحسن البصري . وعنه ابن جريج وابن عيينة . تهذيب التهذيب ١١/٣٣

(٥ــ٥) مابينهما مستدرك في هامش الأصل .

(٦) عرباض بن سارية السلمي ، كنيته أبو نجيح . روى عن النبي ﷺ وأبي عبيدة بن الجراح ، وعنه ابنته أم حبيبة . مات سنة ٧٥ هـ . تهذيب التهذيب ٧/١٧٤ ، وفي الكنى لمسلم/١١٢ يقال إنه : عمرو بن عَبَسَ ، وكلاهما له صحبة .

(٧) انظر حاشية الخبر ٥٧٥

Made searchable using ScribeTools.com

٦٧٩ ـ سمعت علي بن المديني يقول :

إسماعيل بن زكريا (١) كان عبد الرحمن بن مهدي يروي عنه ، وكان أصحابكم البغداديون رووا عنه ، وما كان فيهم مثل محمد بن الصباح ، وكان هذا الشيخ عنده عن عاصم أحاديث كثيرة غرائب فقال رجل لعلي بن المديني : قال محمد بن الصباح (٢) : عددت على يحيى ابن معين وأحمد بن حنبل عشرين ومئة حديث كتبناها من كتاب عاصم ، فقال علي بن المديني : لا تنظر إلى ما يكتب هؤلاء ، ما كتبت أنا منها إلا نحواً من ثلاثين حديثاً ، وذلك أن الباقي رأيتها فبعضها حدث به عبد الواحد ، وبعضها حدث به ثابت بن يزيد وغيرهما .

٦٨٠ ـ سمعت علي بن المديني يقول :

دَهْثم بن قَران (٣) روى عن أصحاب رسول الله صلى الله عليه

---

(١) اسماعيل بن زكريا بن مرة الخلقاني الأسدي ، أبو زياد الكوفي . روى عن أبي بردة وعاصم الأحول . وعنه أبو الربيع الزهراني ومحمد بن بكّار . مات سنة ١٧٤ هـ . تهذيب التهذيب ١/٢٩٧

(٢) محمد بن الصباح بن سفيان الجرجرائي . أبو جعفر التاجر . روى عن حفص بن غياث وابن عيينة ، وعنه أبو داود وابن ماجه . قال أحمد بن القاسم بن محرز : سألت ابن معين عنه فقال : ليس به بأس . مات سنة ٢٤٠ هـ . تهذيب التهذيب ٩/٢٢٨

(٣) دهثم بن قران العكلي ويقال الحنفي اليمامي . روى عن أبيه ويحيى بن أبي كثير . وعنه أبو بكر بن عياش ومروان الفزاري . قال ابن أبي مريم عن ابن معين : ومن لايكتب حديثه من أهل اليمامة دهثم ليس بشيء ولايكتب حديثه . تهذيب التهذيب ٣/٢١٣

أحاديث منكرة ، ولو أدرك شعبة هذا الشيخ حبسه ، وما أروي عنه حديثاً ولا عندي عنه حديث .

٦٨١ ــ سمعت علياً (١) يقول :

أبو عُمر الحَوضي (٢) كان ثبتاً .

٣٨٢ ــ سمعت علياً (١) يقول :

قال أبو سعيد الحداد : إنما معنى قول رسول الله عليه السلام في الجارية « إذا زنت فاجلدوها ، ثم إن زنت فاجلدوها ، ثم في الرابعة فبيعوها » إنما هو نَفْيُها يقول : انفها من ملكك الى ملك غيرك . وذلك أنه قد أطلق لها المقام في أول مرة والثانية والثالثة ، وصدق قد أصاب ، وكان ربما جاء بالشيء الذي يصيب فيه .

٦٨٣ ــ سمعت علي بن المديني يقول :

جاءني أبو سعيد الحداد (٣) يوماً وأنا أحدث وعندي جماعة فقال : من حدث صار رَهناً (٤) .

٦٨٤ ــ سمعت علي بن المديني يقول :

كان عبد الرحمن يضع هذه الأحاديث : « من غشنا فليس منا ، ومن حمل علينا السلاح فليس منا » ، وهذا الضرب من الحديث على التغليظ ، ولا يُكْفَر صاحبها .

---

(١) في الأصل : « علي » .

(٢) انظر حاشية الخبر رقم ٥١٧

(٣) انظر حاشية الخبر رقم ٥٧٨

(٤) في الأصل : « رهن » .

Made searchable using ScribeTools.com

٣٨٥ ــ سمعت علي بن المديني يكره قراءة هذا الحرف « لَمَّا عَلَيْهَا حَافِظٌ » في « والسَّماءِ والطَّارِقِ (١) » ، والحرف الذي في سورة السجدة سجدة لقمان قوله : « وجَعَلْنا مِنْهُم أَئِمَّةً يَهْدُون بأمْرِنا لَمَّا صَبَرُوا » (٢) . وقال : هذا التخفيف كأنه ينقص الكلام ، والاشباع في الحرفين جميعاً أَحَبُّ اليَّ لمَّا .

٦٨٦ ــ سمعت علي بن المديني يذكر عن مؤمل ، عن سفيان ، عن سلمة ، عن قزعة ، عن أبي سعيد قال : قال رسول الله صلى الله عليه « لا تواصلوا » .

٦٨٧ ــ قال علي بن المديني :

وأعجبني رواية قاسم بن يزيد الجرمي (٣) الموصلي ، هذا الحديث عن سفيان ، لأنه لم يكن سماعه وسماع هؤلاء واحداً .

٦٨٨ ــ سمعت علياً (٤) يقول :

ابن أبي ذئب (٥) أثبت في سعيد بن أبي سعيد من ابن عجلان .

---

(١) سورة الطارق ٤ و ١

(٢) سورة السجدة ٢٤

(٣) القاسم بن يزيد الجرمي ، أبو يزيد الموصلي الزاهد . روى عن الثوري ومالك . وعنه بشر بن الحارث الحافي وابراهيم بن موسى الرازي مات سنة ١٩٤ هـ . تهذيب التهذيب ٨/ ٣٤١

(٤) في الأصل : « علي » .

(٥) انظر حاشية الخبر رقم ١٦٦

٦٨٩ ــ سمعت علياً (١) يقول :

ليس أحد أثبت في سعيد بن أبي سعيد المقبري من ابن أبي ذئب وليث بن سعد ، ومحمد بن إسحاق ، هؤلاء الثلاث يسندون أحاديث حسان بن عجلان كان يخطىء فيها .

٦٩٠ ــ سمعت علياً (١) يقول :

يونس بن خباب (٢) لا أروي عنه حديثاً أبداً وذلك ان ذلك الكلام قد صح عنه ، ذكره عباد بن عباد وغيره ، فقال له أبو شعيب ابن الحجام كان يشتم عثمان ، فقال علي بن المديني : إن الذي يفتي في كل ما يسئل عنه لأحمق ، ولم يجبه إلى شيء .

٦٩١ ــ سمعت علياً (١) يقول :

حكيم بن جبير (٣) كان عبد الرحمن لا يروي عنه ، وكان يحيى يروي عنه .

---

(١) في الأصل : « علي » .

(٢) يونس بن خباب الأسيدي مولاهم ، أبو حمزة ويقال أبو الجهم الكوفي . روى عن أبيه ونافع بن جبير . وعنه ابنه ومنصور بن معتمر . قال الآجري عن داود : يونس بن خباب شتام الصحابة حدثني من سمع علياً يعني ابن المديني يقول : لا أحدث حتى اتوسد يميني . تهذيب التهذيب ١١/٤٣٧

(٣) حكيم بن جبير الأسدي ويقال مولى الحكم بن أبي العاص الثقفي الكوفي . روى عن أبي الطفيل وعلقمة ، وعنه الأعمش والسفيانان . قال ابن معين : ليس بشيء . وقال ابن المديني : سألت يحيى بن سعيد عنه فقال : كم روى انما روى شيئاً يسيراً ، قلت : من تركه ؟ قال : شعبة ، من أجل حديث الصدقة يعني حديث من سأل وله ما يغنيه . قال ←

Made searchable using ScribeTools.com

٦٩٢ ــ سمعت علي بن المديني يقول : قال عبد الرحمن :

ليس أحد من أصحابنا كتب الحديث عُني به وحفظه ، وذاكر به مثل يحيى بن سعيد وسفيان بن حبيب (١) ، ويزيد بن زريع (٢) .

٦٩٣ ــ سمعت علي بن المديني يقول : قال يحيى : يعني ابن سعيد القطان :

ما رأيت إسماعيل ــ يعني ابن عُلية ــ طلب حديثاً قط ، وذاك (٢ أنه طلب قديماً ثم تركه ٣) /٣٩أ/ .

٦٩٤ ــ سمعت علي بن المديني يقول: سمعت عبد الرحمن يقول:

عُرِض عليَّ حديث جرير (٤) عن منصور ببغداد ، على باب هشيم قبل أن أعرف جريراً فرأيت أحاديث صحاحاً (٥) فقلت لصاحبها : هذه أحاديث صحاح من حديث منصور ، إن كان صاحبك ثقة .

الفلاس : كان يحيى يحدث عنه وكان عبد الرحمن لايحدث عنه . تهذيب التهذيب ٢/٤٤٥

(١) سفيان بن حبيب البصري ، أبو محمد ويقال أبو معاوية ويقال أبو حبيب البزاز . روى عن عاصم الأحول وابن جريج . وعنه حبان بن هلال وعبد الرحمن بن المبارك . مات سنة ١٨٢ . تهذيب التهذيب ٤/١٠٧

(٢) يزيد بن زريع العيشي ويقال التيمي ، أبو معاوية البصري الحافظ . روى عن سليمان التيمي وحميد الطويل . وعنه ابن المبارك وخليفة ابن خياط . قال اسحاق بن منصور عن ابن معين : ثقة . مات سنة ١٨٢ هـ . تهذيب التهذيب ١١/٣٢٥

(٢ــ٣) ما بينهما مستدرك في هامش الاصل

(٤) انظر حاشية الخبر رقم ٣٩٣

(٥) في الأصل : « صحاح » .

٦٩٥ ــ سمعت علياً (١) يقول :

سالم بن أبي الجعد (٢) ، عن زياد بن لبيد لم يلقه .

٦٩٦ ــ سمعت علي بن المديني يقول :

طلحة بن يزيد (٣) مولى قرظة هو أبو حمزة مولى الأنصار سماه العلاء بن يزيد .

٦٩٧ ــ سمعت علياً (١) يقول :

وسعد (٤) مولى قرظة لم يرو عنه إلا (٥) عبد الله بن عبد الله (٥) .

٦٩٨ ــ سمعت علي بن المديني يقول :

كان ابن إدريس ثبتاً ما أعلمنا أحدنا عليه ولا على بشر بن المفضل (٦) كبير شيء وكان أمرهما قريباً من السواء ، قليلي الحديث كأنهما من مشكاة واحدة .

٦٩٩ ــ سمعت علياً (١) وقيل له :

مضارب بن حَزْن (٧) أخو ثمامة بن حَزْن ؟ فقال : مضارب

---

(١) في الأصل : « علي » .

(٢) انظر حاشية الخبر رقم ٢١

(٣) طلحة بن يزيد الأيلي ، أبو حمزة الكوفي ، مولى قرظة بن كعب الأنصاري روى عن حذيفة بن اليمان وزيد بن أرقم ، وعنه عمرو بن مرة . قال ابن معين : لم يرو عنه غيره . تهذيب التهذيب ٥/٢٩

(٤) انظر تهذيب التهذيب ٣/٤٧٤ ، ٤٧٩ .

(٥) فوقهما في الأصل ضبة .

(٦) انظر حاشية الخبر رقم ٦١٤

(٧) مضارب بن حزن ويقال ابن بشر التميمي المجاشعي ويقال العجلي ، أبو عبد الله البصري . روى عن عثمان وعلي . وعنه قتادة وسعيد الجريري . تهذيب التهذيب ١٠/١٦٦

Made searchable using ScribeTools.com

ابن حزن مازني ، وثمامة بن حزن قشيري ، وهو أبو أبي الورد ابن ثمامة .

٧٠٠ — سمعت علي بن المديني يقول : عبد الرحمن حدثنا عن شعبة قال :

كنت أتفقد فم قتادة فإذا قال : حدثنا وسمعت ، حفظته . وإذا قال : حدث تركته .

٧٠١ — سمعت علي بن المديني يقول : عبد الرحمن يقول : سمعت شعبة ، أو بلغني عنه قال :

كل شيء حدثتكم به عن رجل فهو حدثني به قال : سمعت أو حدثني إلا ما بيّنته لكم .

٧٠٢ — سمعت علي بن المديني يقول :

وإنما تعلم شعبة هذا التوقيف من أبي مريم عبد الغفار ابن القاسم .

٧٠٣ — سمعت علي بن المديني يقول : قال عبد الرحمن بن عبد الله مولى بني هاشم — يعني أبا سعيد — سأل رجل شعبة عن حديث إسماعيل بن رجاء (١) ، عن أوس بن ضَمْعَج (٢) فقال له :

---

(١) اسماعيل بن رجاء بن ربيعة الزبيدي ، أبو اسحاق الكوفي . روى عن أبيه وأوس بن ضمعج وعبد الله بن أبي الهذيل ، وعنه الأعمش وشعبة . قال ابن معين وأبو حاتم والنسائي : ثقة . تهذيب التهذيب ١/٢٩٦

(٢) بفتح المعجمة ، وسكون الميم بعدها مهملة مفتوحة ، ثم جيم بوزن جعفر روى عن سلمان الفارسي وعائشة ، وعنه اسماعيل بن رجاء . روى الحسين بن الحسن الرازي عن ابن معين : ثقة . تهذيب التهذيب ٨/٣٨٣

سمعته من إسماعيل بن رجاء ؟ قال : سمعته يا غلام من إسماعيل بن رجاء ثمانين مرة ، ولا والله لا أُحدثك به أبداً .

٧٠٤ ــ سمعت علياً (١) يقول :

المثنى بن سعيد القصير (٢) حدثنا عنه أصحابنا ما سمعت أحداً من أصحابنا يذكره إلا بخير .

٧٠٥ ــ سمعت علي بن المديني يذكر عن عبد الصمد ــ يعني ابن عبد الوارث ــ قال : حدثني أبي عن الحسين قال : حدثني يحيى ابن أبي كثير قال : حدثني أبو سلمة بن عبد الرحمن قال : حدثني بشر بن سعيد قال : حدثني زيد بن خالد ، عن النبي عليه السلام الحديث : من جهّز غازياً ، ومن فطّر صائماً .

٧٠٦ ــ حدثني علي بن المديني قال : حدثنا يحيى بن سعيد ، عن شعبة ، عن حبيب بن الشهيد عن حبيب بن أبي ثابت قال : ذكر عند أبي الشعثاء قول حذيفة في عثمان خير عندنا من حذيفة .

٧٠٧ ــ سمعت علي بن المديني يقول : حدثنا جرير بن عبد الحميد ، عن مغيرة ، عن إبراهيم قال :

إن كان ما يروى عن حذيفة في عثمان حق إن كان حذيفة لكذّاباً .

---

(١) في الأصل : « علي » .

(٢) المثنى بن سعيد الضبعي ، أبو سعيد البصري القسام الذارع القصير . روى عن أبي مجلز وقتادة ، وعنه ابن المبارك ووكيع . تهذيب التهذيب ١٠/٣٤

Made searchable using ScribeTools.com

٧٠٨ ـ عبد خير صاحب علي هو عبد خير بن يزيد (١) أبو عمارة ، سمعت بعض أصحابنا يقول سمعت علي بن المديني يذكر ذاك .

٧٠٩ ـ حدثنا أحمد بن محمد الفزاري وقال : حدثنا جعفر بن درستويه قال : حدثنا أحمد بن محمد بن محرز قال : سمعت أبا بكر ابن أبي شيبة قال :

ما رأيت أحداً قط في مثل حاله أقدمه عليه ـ يعني على عفان(٢) ـ وكان في ذكر عفان إنما كان صخرة .

٧١٠ ـ قال : سمعت أبا بكر بن أبي شيبة وسئل عن محمد ابن كثير الكوفي (٣) قال : ليس بشيء ، هو ضعيف .

٧١١ ـ وسمعت أبا بكر بن أبي شيبة يقول : حدثنا إسحاق ابن منصور : ما كان أكيسه السلولي (٤) .

---

(١) عبد خير بن يزيد ويقال ابن بجيد بن جوني ، أبو عمارة الكوفي . ادرك الجاهلية وروى عن أبي بكر وابن مسعود . وعنه ابنه وعامر الشعبي . قال عثمان الدارمي عن ابن معين : ثقة . تهذيب التهذيب ٦/١٢٤

(٢) انظر حاشية الخبر رقم ١٠٥

(٣) محمد بن كثير القرشي الكوفي أبو اسحاق . روى عن الحارث بن حصيرة واسماعيل بن أبي خالد وعنه علي بن المديني وابن معين . قال ابن المديني : كتبنا عنه عجائب وخططت على حديثه . تهذيب التهذيب التهذيب ٩/٤١٨

(٤) انظر تهذيب التهذيب ١٢/٣٢٥ ، واللباب ١/٥٥٥

٧١٢ ــ سمعت أبا بكر بن أبي شيبة يقول :

مصعب بن سلاّم (١) تركنا حديثه وذلك أنه جعل يُملي علينا عن شعبة أحاديث ، حدثنا شعبة ، حدثنا شعبة ، فذهبت إلى وكيع فألقيتها عليه قال : من حدثك بهذا ؟ فقلت : شيخ ههنا قال : هذه الأحاديث كلها حدثنا بها الحسن بن عُمارة فإذا الشيخ قد نسخ حديث الحسن بن عُمارة (٢) في حديث شعبة .

٧١٣ ــ وسمعت أبا بكر بن أبي شيبة يقول :

سمعت يزيد بن هارون وكفاك بيزيد إذا ذكر علي بن عاصم (٣) رماه بالكذب غير مرة ولا مرتين .

٧١٤ ــ وسمعت أبا بكر بن أبي شيبة يقول :

---

(١) مصعب بن سلام التيمي الكوفي . روى عن عمرو بن قيس الملائي وابن جريج ، قال جعفر الطيالسي عن ابن معين : ضعيف . تهذيب التهذيب ١٠/١٦١

(٢) الحسن بن عمارة بن المضرب البجلي ، مولاهم الكوفي ، أبو محمد . روى عن ابن أبي مليكة والزهري وعنه السفيانان ومحمد بن اسحاق . قال ابن معين : لايكتب حديثه ، وقال مرة : ضعيف . تهذيب التهذيب ٢/٣٠٤

(٣) علي بن عاصم بن صهيب الواسطي ، أبو الحسن التيمي مولاهم . روى عن سليمان التيمي وحميد الطويل ، وعنه عفان وأحمد بن حنبل وعلي ابن المديني . قال ابن محرز عن ابن معين كذاب ليس بشيء . مات سنة ٢٠١ هـ . تهذيب التهذيب ٧/٣٤٤

Made searchable using ScribeTools.com

كان فضيـــل بن عياض (١) إذا رأيته ذكرت الآخرة ، وما رأيتُ أحداً أكثر دمعة منه ، ولا أَبْيَن فضلاً ، ولا أخشى ثم نعته أبو بكر /٣٩ ب/ فقال : كان زَنْدُه كذا ، وكان بدنه كذا ، وكان نحيفاً بالياً ، ولو كان فينا خير لكتبنا كلامه •

٧١٥ ــ وسمعت أبا بكر بن أبي شيبة وذكروا عنده أبا بكر (٢) ابن عياش فقال : قـــال لي يحيى بن سعيد ــ يعني القطان ــ لو كان بيني وبينه حائط ما سألته عن شيء •

٧١٦ ــ سمعت أبا بكر يقول : قال لي ــ يعني يحيى بن سعيد القطان ــ : سألت شريكاً (٣) عن حديث فلم يُحسِن يُقَيِّمه •

٧١٧ ــ وسمعت أبا بكر بن أبي شيبة وذكروا عنـــده زيد بن حُبَاب (٤) فقـــال : كان والله خـــيراً من أبي نعيم (٥) ، أعفّ عفّةً ، وأكثر صوماً ، وأكثر صلاة ، وأكثر صدقة •

---

(١) فضيل بن عياض بن مسعود بن بشـر التميمي اليربوعي ، أبو علـي الزاهد الخراساني • روى عن الأعمش ومنصور وعنه الثوري وابن عيينة • مات سنة ١٨٧ هـ • تهذيب التهذيب ٨/٢٩٤

(٢) انظر حاشية الخبر رقم ٤٢٠

(٣) شريك بن عبد الله بن أبي شريك النخعي ، أبو عبد الله الكوفي • قاضيها وقاضي الأهواز • قال ابن معين : ثقة يغلط • مـات سنة ١٧٧ هـ • خلاصة تذهيب التهذيب ١٦٥

(٤) زيد بن الحباب بن الريان ويقال رومان التيمي ، أبو الحسين العكلي الكوفي • روى عن عكرمة وأسامة بن زيد • وعنه أحمـد وابنا أبي شيبة • قال ابن معين : ثقة • تهذيب التهذيب ٣/٤٠٢

(٥) تهذيب التهذيب ١٢/٢٥٨

٧١٨ ــ وسمعت أبا بكر يقول :

قال لي أبو جعفر السَّوَيدي بعد موت الواقدي بيوم أو يومين : وذكروا من الواقدي (١) ؟ فقال حسده الشيطان في علمه وكثرته فألقاه في ألسُن الناس فانظر ما يقولون .

٧١٩ ــ حدثنا أبو بكر بن أبي شيبة قال: حدثنا حفص بن غياث، عن محمد بن يوسف ، عن السائب :

أن رجلاً أراد امرأة على نفسها قال : فقتلته ، قال : فأهدر عمر دمه . قال أبو بكر : كتبه ذلك الخائب ــ يعني علي بن المديني ــ .

٧٢٠ ــ وسمعت أبا بكر بن أبي شيبة وقيل له :

ما تقول في الإيمان ؟ قال : الإيمان يزيد وينقص ، وهو قول وعمل ، قيل له : ما نُقصانه ؟ قال علي : حديث أبي جعفر الخطمي .

٧٢١ ــ وسمعت أبا بكر وقيل له :

المُحْرِم يُقَلِّم ظُفره ؟ فقال : إن انكسر ، وإلا فلا .

٧٢٢ ــ وسمعت أبا بكر بن أبي شيبة وقيل له :

يحتجم المُحرم ؟ قال : نعم ولكن لا يقطع شعراً فإن قطع شعراً كَفَّرَ .

٧٢٣ ــ سمعت أبا بكر وقيل له :

كيف يدخل ــ يعني المحرم ــ في دخوله مكة ؟ قال : مُقرِن أحب إلي . قيل له : يسوق الهَدْي ؟ قال : يجزئه إهراق دم .

---

(١) محمد بن عمر بن واقد الواقدي الأسلمي ، مولاهم أبو عبد الله المدني القاضي . روى عن محمد بن عجلان والأوزاعي ، وعنه الشافعي والقاسم بن سلام . تهذيب التهذيب ٩/٣٦٣

Made searchable using ScribeTools.com

٧٢٤ ــ سمعت أبا بكر وقيل له :

المُحْرِم يكون برأسه الأذى فيلبس عمامة ويغطي رأسه ؟ قال : لا بأس بذلك إذا كَفَّرَ ، قيل له : فما يكفر به ؟ قال : يُهْرِيق دماً •

٧٢٥ ــ سمعت أبا بكر يقول :

سمعت أبا داود الحَفَرِي يقول لعمرو العنقزي (١) : هاه ويشير بأصبعه السبابة إلى فيه أي ليُسكته ــ يعني أنه يكذب •

٧٢٦ ــ وسمعت أبا بكر يقول :

لو رأيتني عند ابن (٢) إدريس أسأله وإن فرائصي لترعد •

٧٢٧ ــ وسمعت أبا بكر يقول :

كنت أذاكر حفص ــ يعني ابن غياث (٣) ــ فأتسلل منه الحديث وأنا أَفْرَق •

٧٢٨ ــ سمعت أبا بكر يقول :

كان عبد السلام (٤) يعني ابن حرب المُلائي ــ يحدث كل إنسان بحديث شريف •

---

(١) عمرو بن محمد العنقزي القرشي أبو سعيد ، وهذه النسبة الى العنقز وهو المرزنجوش ، وقيل الريحان • اللباب •

(٢) انظر حاشية الخبر رقم ٣٩

(٣) انظر حاشية الخبر ٢٠

(٤) عبد السلام بن حرب بن سلم النهدي الملائي ، أبو بكر الكوفي الحافظ • روى عن يحيى بن سعيد الأنصاري والأعمش وعطاء • وعنه ابن اسحاق ويحيى بن معين وأحمد بن حنبل • قال عثمان الدارمي عن ابن معين : صدوق مات سنة ١٨٧ هـ تهذيب التهذيب ٦/٣١٦

٧٢٩ ــ وسمعت أبا بكر يقول :

ولو رأيت يحيى بن سعيد ــ يعني القطان ــ يأتيه الشيخ الحسن الهيئة الذي لعله في السن قريب منه فيشرف عليه يحيى فيقول : سَلْ عن حديث فيسأل عن حديث وهو قائم ثم يقول له: اذهب.

٧٣٠ ــ سمعت أبا بكر يقول :

كان شريك يقول للذي يسأله : أضبعوه (١) ، فيؤخذ بضعه فيُخْرَج .

٧٣١ ــ وسمعت أبا بكر يقول :

بلغني أن أبا جري كان عند الحجاج بن أرطاة فقال الحجاج : مكحول (٢) ؟ فقال له أبو جري (٣) : يا أبا أرطاة قل : سمعتُ مكحول، فقال : مه ، من هذا ؟ ثم أشرف اليه فقال : متى اجترأت علي يا قصّاب ، يا قصاب ، ما هذا حدثني مكحول لا تَعُد إلى مثلها .

---

(١) في اللسان : ضبعتُ الرجلَ : مددت اليه ضبعي للضرب . اللسان / ضبع .

(٢) مكحول الشامي ، أبو عبد الله ويقال أبو أيوب ويقال أبو مسلم الفقيه الدمشقي . روى عن النبي ﷺ مرسلاً وعن عبادة بن الصامت وعائشة، وعنه الأوزاعي والحجاج بن أرطاة . مات سنة ١١٨ هـ . تهذيب التهذيب ١٠/ ٢٨٩

(٣) أبو جري الهجيمي ، اسمه جابر بن سليم وقيل سليم بن جابر . روى عن النبي ﷺ ، وعنه عبيدة أبو خداش ومحمد بن سيرين . تهذيب التهذيب ١٢/ ٥٤

Made searchable using ScribeTools.com

٧٣٢ ــ سمعت أبا بكر يقول :

أبو هــلال (١) ، عن قتادة قال : إذا أردت أن يكذب صاحبك خلقنه : حدثناه الأشيب (٢) .

٧٣٣ ــ وسمعت أبا بكر وذكر حماد بن خالد الخياط (٣) فقال : كان ثقــة .

٧٣٤ ــ سمعت أبا بكر يقول : قال عبد الرحمن بن مهدي :

قلت لسفيان : أي شيء تحفظ من بيع الغرر ؟ فقال : ما أحفظ فيه شيئاً .

٧٣٥ ــ وسمعت أبا بكر وأمــلى علينا أحاديث طلحة قــال : كنا إذا سمعنا بحديث من هذه فرحنا .

٧٣٦ ــ سمعت أبا بكر وذكر صدقة بن خالــد الدمشقي (٤) ، فقال : كان هذا ثقة .

---

(١) محمد بن سليم ، أبو هلال الراسبي البصري . نــزل في بني راسب فنسب اليهم . روى عن قتادة والحسن وابن سيرين، وعنه ابن مهدي وزيد ابن الحباب . مات سنة ١٧٧ هـ . تهذيب التهذيب ٩/١٩٥

(٢) انظر اللباب ١/٥٤

(٣) حماد بن خالد الخياط القرشي ، أبو عبد الله البصري . روى عن ابن أبي ذئب وهشام بن سعد ، وعنه أحمــد بن حنبل وابن معــين . قال الدوري عن ابن معين : ثقة . تهذيب التهذيب ٣/٧

(٤) صدقة بن خالد الأموي ، أبو العباس الدمشقي . روى عن أبيه وزيد ابن واقد والأوزاعي ، وعنه الوليد بن مسلم ومحمد بن المبارك . قال ابن معين : ثقة . وقال أيضاً : كان صدقة أحب الى أبي مسهر من الوليد وكان يحيى بن حمزة قدرياً وصدقة أحب الي منه مات سنة ١٧٠ هـ . تهذيب التهذيب ٤/٤١٤

٧٣٧ ــ سمعت أبا بكر وقيل له : سمع وكيع من يونس ــ يعني ابن يزيد الأيلي ؟ ــ قال : نعم •

٧٣٨ ــ وسمعت أبا بكــر وذكر علي بن إسحاق المروزي (١) صاحب ابن المبارك فقال : ثقة مأمون •

٧٣٩ ــ سمعت أبا بكر وقيــل له : عثمان (٢) الأعشى هو ابن المغيرة ؟ قال : نعم هو ابن المغيرة الثقفي /٤٠ أ/ •

٧٤٠ ــ وسمعت أبا بكر وأكثروا عليه الاستفهام والترداد فقال: هؤلاء يريدون أن يحدثوا بالسريانية أو بالفارسية •

٧٤١ ــ وسمعت أبا بكر وأملى علينا حــديثاً فيه عُوْذة للدابة فأقبل على المستملي فقال : يا إسماعيل اقعد تُناظر •

٧٤٢ ــ وسمعت أبا بكر واستفهمه رجــل فقال : هذا يريد أن أملي عليه أبجد هوز حطي كما يصنع المعلم بالصبيان •

٧٤٣ ــ وسمعت أبا بكر بن أبي شيبة يقول :

داود الطائي : داود بن نصير بن زياد (٣) •

---

(١) علي بن اسحاق السلمي مولاهم أبو الحسن المروزي الداركاني • روى عن ابن المبارك وصخر بن راشد ، وعنه أحمد بن حنبل وأبو بكر بن أبي شيبة • قال ابن معين : ثقة صدوق • مات سنة ٢١٣ هـ • تهذيب التهذيب ٧/٢٨٢

(٢) انظر حاشية الخبر ٤٦٠

(٣) داود بن نصير الطائي ، أبو سليمان الكوفي الفقيه الزاهد • روى عن اسماعيل بن أبي خالد وحميد الطويل ، وعنه عبد الله بن ادريس وابن عيينة • قال ابن معين : ثقة • مات سنة ١٦٠ هـ • تهذيب التهذيب ٣/٢٠٣

Made searchable using ScribeTools.com

٧٤٤ ــ وسمعت أبا بكر وقيل له :

رجل حلف أن لا يدخل منزل أخيه بالطلاق فاشترى الدار ؟ قال : يدخلها ولا يحنث ، قيل : وكذا لو قال : لا أستخدم غلام أخي ، فاشتراه ؟ قال : هو بمنزلة ذلك •

٧٤٥ ــ سمعت أبا بكر وحدثنا بحديث أبي أسامة،عن عُبَيدالله، عن نافع ، عن ابن عمر في سهو النبي عليه السلام مثل حديث هشام عن محمد ، عن أبي هريرة ؟ فقال أبو بكر بن أبي شيبة لم يحدث بهذا عن عُبَيد الله غير أبي أسامة ، فمن حدث به عن عبيد الله غير أبي أسامة فاكتب بين عينيه الدجال •

٧٤٦ ــ أبو طلحة الأنماري سمعت أبا بكر وذكره فقال : نعيم بن زياد (١) •

٧٤٧ ــ زكريا بن سيّاه سمعت أبا بكر بن أبي شيبة وذكره فقال : أبو يحيى (٢) •

٧٤٨ ــ سمعت أبا بكر وحدثنا بأحاديث عن ابن عيينة قال : هذه كلها علقتها بيدي من فيّ سفيان بن عيينة •

٧٤٩ ــ وسمعت أبا بكر وذكر عبّاد بن منصور (٣) فقال : هذا رجل ليس بالقوي في الحديث •

---

(١) نعيم بن زياد الأنماري ، أبو طلحة الشامي • روى عن بلال وأبي هريرة وعنه مكحول الشامي ومعاوية بن صالح • قال النسائي : ثقة • تهذيب التهذيب ١٠/ ٤٦٤

(٢) أبو يحيى زكريا بن سياه ، روى عن عمران بن مسلم وعنه أبو أسامة • الكنى لمسلم ١١٩

(٣) عباد بن منصور الباجي ، أبو سلمة البصري القاضي • روى عن عكرمة ←

٧٥٠ ــ حدثنا أبو بكر قال: حدثنا عفان بن مسلم ونعم الشيء.

٧٥١ ــ أبو الزاهرية سمعت أبا بكر وذكره فقال : حُدَيْر (١) ابن كُرَيْب .

٧٥٢ ــ وسمعت أبا بكر وذكر أبا إدام (٢) فقال : لم يكن بالقوي .

٧٥٣ ــ سليمان التيمي يحدث عن سَيّار (٣) قال : سئل ابن عباس : عن أم الكتاب فقال : علم الله ما هو خالق ، فسمعت أبا بكر يقول : سيار هذا مولى معاوية .

٧٥٤ ــ وسمعت أبا بكر وذكر سُليم بن عامر(٤)فقال:أبو يحيى.

←

وعطاء وعنه اسرائيل وحماد بن سلمة. قال الدوري عن ابن معين : ليس بشيء ، وكان يرمى بالقدر . مات سنة ١٥٢ هـ . تهذيب التهذيب ٩/١٠٣

(١) حدير بن كريب الحضرمي ويقال الحميري ، أبو الزاهرية الحمصي . روى عن أبي الدرداء وعبد الله بن عمرو بن العاص ، وعنه سعيد بن سنان ومعاوية بن صالح . قال ابن معين : ثقة . مات سنة ١٢٩ هـ . تهذيب التهذيب ٢/٢١٨

(٢) هكذا في الأصل . وانظر تهذيب التهذيب ٤/١٩٣

(٣) سيار الأموي الدمشقي مولى معاوية ويقال مولى خالد بن يزيد بن معاوية روى عن ابن عباس وأبي الدرداء ، وعنه سليمان التيمي وعبد الله بن بجير . تهذيب التهذيب ٤/٢٩٣

(٤) سليم بن عامر الكلاعي الخبائري ، ابو يحيى الحمصي والخبائر من حمير . روى عن أبي أمامة والمقدام بن معد يكرب ، وعنه معاوية بن صالح ويزيد بن سنان . مات سنة ١٣٠ هـ . تهذيب التهذيب ٤/١٦٦

Made searchable using ScribeTools.com

٧٥٥ ــ أبو كُدَيْنَة اسمه يحيى بن المهلب (١) حدثناه أبو بكر ابن أبي شيبة ، عن محمد بن الحسن ــ يعني الأسدي •

٧٥٦ ــ زُهرة بن مَعْبد (٢) يكنى أبا عَقيل حدثناه أبو بكر ابن أبي شيبة ، عن أبي عبد الرحمن المقرىء ، عن سعيد بن أبي أيوب •

٧٥٧ ــ يزيد بن كيسان اليشكري (٣) يكنى أبا مُنَيْن حدثناه أبو بكر بن أبي شيبة عن يعلى بن عُبَيد الطنافسي •

٧٥٨ ــ سمعت أبا بكر بن أبي شيبة وذكر أبا عُمَير ــ يعني الحارث بن عُمير (٤) ــ فقال : كان ثقة •

٧٥٩ ــ وسمعت أبا بكر بن أبي شيبة وذكر أبا موسى ــ يعني إسرائيل بن موسى (٥) ــ فقال : كان ثقة (٦) •

---

(١) يحيى بن المهلب البجلي ، أبو كدينة الكوفي • روى عن سليمان التيمي وعطاء بن السائب ، وعنه عفان وأبو نعيم • قال ابن معين : ثقة • تهذيب التهذيب ١١/٢٨٩

(٢) انظر حاشية الخبر ٢٧١

(٣) يزيد بن كيسان اليشكري ، أبو اسماعيل ويقال : أبو منين الكوفي • روى عن سلمان الأشجعي ومعبد أبي الأزهر ، وعنه ابن عيينة ويحيى ابن سعيد القطان • قال ابن معين : ثقة • تهذيب التهذيب ١١/٣٥٦

(٤) انظر حاشية الخبر ٣٢٨

(٥) انظر حاشية الخبر ٧٥٩

(٦) ورد في هامش الأصل : « بلغ البلخي سماعاً بقراءة الشيخ أبي الخير على الشيخ أبي سعد ، عن التنوخي ، عن ابن حيويه في شوال سنة ثلاث عشرة وخمس مائة ، حانوت البلخي » •

٧٦٠ ــ حدثنا ابن محرز قال : سمعت أبا عبد الرحمن محمد ابن عبد الله بن نُمير يقول : حدثنا أبي ، عن سفيان قال : حدثنا أبو الجحاف داود بن أبي عوف (١) وكان ذا رضى •

٧٦١ ــ سمعت ابن النمير يقول :

قال أبو نعيم أحاديث عبد السلام (٢) ــ يعني الملائي ــ عن سالم: إنما هي أحاديث شريك كلها ، قال ابن نمير : كان عبد السلام يدلس •

٧٦٢ ــ سمعت ابن نمير يقول :

يحيى بن أبي بردة ليس بشيء •

٧٦٣ ــ وسمعت ابن نمير يقول :

ابن (٣) قابوس بن أبي ظبيان لم يكن يسوى تمرة •

٧٦٤ ــ سمعت ابن نمير وقيل له :

حدث يحيى بن معين وأحمد بن حنبل عن حسين الأشقر (٤) ؟ فقال عثمان بن أبي شيبة وهو الى جانب ابن نُمير : ومن حسين ؟ وأي شيء حسين ؟ ودفعه ، فقال ابن نمير : هو أعلم به منهما •

---

(١) انظر حاشية الخبر ١٤

(٢) انظر حاشية الخبر ٧٢٨

(٣) فوقها في الأصل ضبة والصواب أبو قابوس • روى عن مولاه عبد الله ابن عمرو بن العاص ، وعنه عمرو بن دينار • تهذيب التهذيب ٢٠٣/١٢

(٤) الحسين بن الحسن الفزاري الأشقر البصري ، أبو عبد الله مات سنة ١٨٨ هـ • انظر اللباب ٥٢/١

Made searchable using ScribeTools.com

٧٦٥ ــ وسمعت ابن نمير يقول : حدثنا أحمد بن بشير قال : حدثنا إسماعيل بن أبي خالد ، عن سعيد بن جبير ، قال :

سمعت عمرو بن ميمون (١) يقول : عبدتُ اللات في الجاهلية .

٧٦٦ ــ سمعت ابن نمير يقول : حدثنا يونس بن بكير ، عن محمد بن إسحاق قال : حدثني المطلب بن عبد الله بن قيس بن مخرمة ، عن أبيه ، عن جده قال :

ولدتُ أنا ورسول الله عليه السلام عام الفيل ، كنا لِدَين .

٧٦٧ ــ وسمعت ابن نمير يقول : حدثنا يحيى بن عيسى قال : سمعت الأعمش يقول :

وُلدتُ قبل قتل الحسين بسنتين .

٧٦٨ ــ عبد الله بن أبي الهذيل يكنى أبا المغيرة(٢) وهو عَنَزي، سمعت ابن نمير يذكر ذلك ، عن يحيى بن يعلى ، عن أبيه ، عن غيلان ــ يعني ابن جامع ــ عن أبي إسحاق .

٧٦٩ ــ سمعت ابن نمير يقول :

غيلان ــ يعني ابن جامع (٣) ــ أقدم موتاً من ابن أبي

---

(١) عمرو بن ميمون الأودي ، أبو عبد الله ويقال : أبو يحيى الكوفي . أدرك الجاهلية ولم يلق النبي ﷺ . روى عن عمر وابن مسعود ، وعنه سعيد بن جبير ، مات سنة ٧٤ هـ . تهذيب التهذيب ٨/١٠٩

(٢) عبد الله بن أبي الهذيل العنزي ، أبو المغيرة الكوفي . روى عن أبي بكر وعمر وعلي ، وعنه اسماعيل بن رجاء ومسلم بن سالم الجهني . تهذيب التهذيب ٦/٦٢

(٣) ابن غيلان بن جامع بن أشعث المحاربي ، أبو عبد الله الكوفي . روى عن أبي وائل شقيق بن سلمة واسماعيل بن أبي خالد . وعنه شعبة والثوري . قال ابن معين : ثقة . تهذيب التهذيب ٨/٢٥٢

نيلى (١) ، وكان من أصحـــاب شعبة ، يريـد في التثبت والفحص .

٧٧٠ ــ سمعت ابن نمير قـال : حدثنا يونس بن بكير قـال : حـدثنا محمـد بن إسحاق ، عن الزهري ، عن عُبَيد الله ، عن ابن عباس قال :

مضى رسول الله عليه السلام بسفره عام الفتح/٤٠ ب/واستخلف على المدينة أبا رُهم كلثوم بن حُصَين بن عُبَيد بن خلف الغفاري(٢).

٧٧١ ــ سمعت ابن نمير يقول : حدثنا عبد الله بن إدريس ، عن الأعمش ، عن أبي رزين قال :

خرج علينا أبو هريرة وهو يضرب جبهته فقال : ألا إنكم تحدثون أني أكذب على رسول الله عليه السلام لتهتدوا وأضل .

٧٧٢ ــ سمعت ابن نمير يقول :

كان منجاب (٣) يأخذ كتب الناس فينسخها ويحدث بها .

٧٧٣ ــ وسمعت ابن نمير يقول :

كان حَمْدان ــ يعني ابن الأصبهاني ــ إذا كان اسم شيخ شَنِعاً لم يحدث عنه باسمه الشَّنع .

---

(١) انظر حاشية الخبر ٨٧

(٢) هكذا نسبه في الأصل . وفي تهذيب التهذيب ٨/٤٤٣ : كلثوم بن خالد ابن المغيرة بن زيد بن أحمس بن غفار . أبو رهم الغفاري . من أصحاب الشجرة ، وقيل غير ذلك في نسبه .

(٣) منجاب بن الحارث بن عبد الرحمن التميمي ، أبو محمد الكوفي روى عن بشر بن عمارة وأبي الأحوص ، وعنه مسلم وبقي بن مخلد . مات سنة ٢٣١ هـ . تهذيب التهذيب ١٠/٢٩٧

Made searchable using ScribeTools.com

٧٧٤ ــ سمعت ابن نمير يقول : سمعت أبا خالد الأحمر يقول :

سمعت الأعمش يقول : سمعت من أبي صالح (١) ألف حديث .

٧٧٥ ــ سمعت ابن نمير يقول : حدثني إبراهيم بن إسماعيل ابن بَشِير بن سلمان قال :

سمعت الأشجعي قال : سمعت من سفيان ثلاثين ألف حديث .

٧٧٦ ــ سمعت ابن نمير يقول : حدثنا طلْق بن غنّام ، عن شريك قال :

ذُكِر السُّدّي (٢) عند إبراهيم النخعي فقال : إن كانت أحاديث السُّدّي كلها هكذا كَذب قال : وكان يُضَعّفه .

٧٧٧ ــ سمعت ابن نمير يقول :

عاصم ــ يعني ابن علي بن عاصم (٣) ــ يَصْدُق وليس بصاحب حديث ، ولولا ما قام به ما كُتِب عنه حرف واحد .

٧٧٨ ــ وسمعت ابن نمير يقول :

أبو هَمّام بن أبي بدر ثقة ، صدوق ، مسلم ، لا بأس به .

---

(١) انظر حاشية الخبر رقم ٢٠٩

(٢) محمد بن مروان بن عبد الله بن اسماعيل بن عبد الرحمن السدي الأصغر ، كوفي ، روى عن الأعمش ويحيى بن سعيد الأنصاري وعنه ابنه والأصمعي وهشام بن عبيد الله الرازي . قال الدوري عن ابن معين ليس بثقة . تهذيب التهذيب ٩/٤٣٦

(٣) عاصم بن علي بن عاصم بن صهيب الواسطي ، أبو الحسن التيمي مولاهم . روى عن أبيه وعكرمة بن عمار ، وعنه البخاري والترمذي . تهذيب التهذيب ٥/٤٩

٧٧٩ ــ وسمعت ابن نمير يقول :

ما أحدٌ قاسَ قوله في الرجال غير مالك بن أنس كان لا يُحدث عمن لم يكن عنده ولا يحدث عمن ليس هو عنده صاحب حديث .

٧٨٠ ــ سمعت ابن نمير يقول :

خالد بن نافع (١) ليس يتعمد يكذب ، ولكن ليس يحفظ شيئاً وهو ضعيف الحديث ذاهب كتبنا عنه عن أبي بكر بن أبي موسى أحاديث وكانت في كُمّي ما نسختها .

٧٨١ ــ سمعت ابن نمير وقيل له :

حسين بن علي بن الأسود (٢) . فقال : أرجو أن يكون صدوقاً إن شاء الله .

٧٨٢ ــ سمعت ابن نمير يقول وسئل عن أبي هاشم الرفاعي فقال للذي سأله : ما سمعتني أنت قط ولا غيرك أذكره إلا بخير .

٧٨٣ ــ وسمعت ابن نمير يقول : قال أبو نعيم :

كان قيس (٣) إذا أراد أن يُحدث فشك في الحديث قال : من حدثناه يا هلاه؟ قال : وما يُغني عنه أهله في الحديث .

---

(١) خالد بن نافع الأشعري ، كوفي . روى عن حماد بن أبي سليمان وأبي بكر بن أبي موسى ، وعنه يوسف بن عدي وبشار بن موسى الخفاف . وهو ضعيف الحديث . الجرح والتعديل ٣/٣٥٥

(٢) الحسين بن علي بن الأسود العجلي ، أبو عبد الله الكوفي . روى عن عبد الله بن نمير ويونس بن بكير ووكيع ، وعنه أبو داود والترمذي . مات سنة ٢٥٤ هـ تهذيب التهذيب ٢/٣٤٣

(٣) قيس بن الربيع الأسدي ، أبو محمد الكوفي . روى عن أبي اسحاق السبيعي والأعمش والسدي ، وعنه شعبة والثوري . تهذيب التهذيب ٨/٣٩١

Made searchable using ScribeTools.com

٧٨٤ ــ حدثنا ابن نمير قال : حدثنا حفص قال : حدثنا عاصم الأحول قال :

قلنا لأبي عثمان (١) : تحدثنا بالحديث ثم تغيره علينا ؟ قال : فقال : عليك بالسماع الأول .

٧٨٥ ــ وحدثنا يحيى بن معين قال : حدثنا ابن نمير :

عن شريك قال : قلت له : إن لنا إماماً يشرب النبيذ قال : عظْه ومُره وأحسب أن يحيى بن معين قد قال في الحديث : وانهه .

صفة للسعال

٧٨٦ ــ سمعت يحيى بن معين يقول : صفة للسعال فأملاه علينا من كتابه : تأخذ ما شئت من عُروق السُّوس فتُنَظِّفه وتقشر قشره الأسود ، ثم تدق العروق دقاً ناعماً شديداً ، وتنخله بجريدة ، ثم تأخذ لكل حَفْنة من العروق خمس حصيات من كندر (٢) فتدقه وتنخله ، وتخلطه بالعروق وتلته بدُهن بنفسج ، وتعجنه بعسل متروع الرغوة ، فإذا احتجت اليه فتجعل منه مثل الزبيبة الضخمة ، ثم تضعه تحت لسانك عند النوم ، وابتلع ما ينوب منه . تصنع ذلك في ليالي فإنه يسكن بإذن الله .

---

(١) انظر حاشية الخبر رقم ٣٥٢

(٢) الكندر : اللبان هو اللبان بالعربية ، نبات من الفصيلة البخورية ... الألفاظ الزراعية لمصطفى الشهابي ٩٥ وتذكرة داود الأنطاكي ١/٢٦٣

صفة أخرى للسعال

٧٨٧ ــ سمعت يحيى بن معين وأملاه علينا من كتابه يقول : تأخذ ربّ السوس وكثيراء (١) وصمغاً وسكراً ، من كل واحد جزء ، ويدق ، وينخل ويعجن بماء بارد ويبندق مثل الحمصة وتأخذ منه بالغداة أربع حبات ، وبالعشي مثل ذلك ، ويعمل له نشاستج (٢) يسكن ولوز وتحتمي .

صفة أخرى للسعال العتيق

٧٨٨ ــ سمعت يحيى بن معين يقول : تأخذ مثقال وأشق (٣) تذيفه (٤) بالماء ، ثم تجعله في قدر ثم تضرب عليه سمن بقر ثم تغليه ، حتى إذا أمكن تحسّيه تفعل ذلك ثلاثة أيام . نافع بإذن الله .

صفة للسعال العتيق الذي لا بعده

٧٨٩ ــ سمعت يحيى بن معين يقول : تأخذ كفاً أو كفين حب السفرجل /٤١ أ/ ثم تصب عليه الماء ، وتغليه حتى يتهرأ ثم تحسّيه ماءه .

---

(١) نوع نبات من جنس الأسطر غالنس ، من الفصيلة القرنية . المعجم الوسيط .

(٢) كلمة فارسية . وهو النشا المعروف

(٣) كذا في الأصل : ولعلها : « مثقال أشق » : والأشق : على وزن سكر من أنواع الصموغ مفردات ابن البيطار ١/٣٤

(٤) أي تخلطه .

Made searchable using ScribeTools.com

صفة للخفقـــان

٧٩٠ ــ سمعت يحيى بن معين يقول : تأخذ مرزنجوش (١) مثقال تدقه وتذيفه بماء سخن وتشرب على ريق النفس يحتمى عليه من الخل والبقل والمالح •

وصفة للسعال العتيق أيضاً

٧٩١ ــ سمعت يحيى بن معين يقول : تأخذ جزءاً من كندر (٢) ذكر وجزءاً من لوزٍ ، يدق اللوز ويخرج دهنه فيخلط مع الكندر بعسل منزوع الرغوة يأكل منه كل يوم لعقات وعند منامه مثل ذلك مجرب •

وصفة للبخر مجرب يؤكل على البصل فلا توجد ريحه

٧٩٢ ــ سمعت يحيى بن معين يقول : تأخذ سنبل (٣) ، وقرنفل وسليخة (٤) وقاقل (٥) ، وقرفة ، وفلفل ودار فلفل ، وزنجبيل يابس ،

---

(١) يقال أيضاً مردقوش ، وبالكاف في اللغة الفارسية ، ومعناه آذان الفار ويسمى السرمق وعبقر وهو من الرياحين التي تزرع في البيوت وغيرها ••• تذكرة داود الأنطاكي ١ / ٢٨٠

(٢) انظر حاشية الخبر رقم ٧٨٦

(٣) كذا في الأصل •

(٤) من الأفاويه وهو يجلب من بلاد الهند وعمان • تذكرة داود الأنطاكي ١/١٨٧ ، ١٨٨ وتاج العروس واللسان / سلخ •

(٥) هكذا في الأصل ، والمعروف في كتب مفردات الأدوية والنباتات : قاقلة ، أو : قاقلى وهو الهال الذي نعرفه من النباتات العطرية له أنواع متعددة تاج العروس/ققل • وتذكرة داود الأنطاكي ١/٢٤٢ ، ومعجم الألفاظ الزراعية للشهابي/٣٤

وكزبرة يابسة وسعتر وأنيسون ، ورازيانج ، ودار صيني ، وانجدان واصل انجدان ، وكمون ، وكرويا ، ونان خُواه (١) من كل واحد جزء بالسوية ويُدَق مع حزمة سَذاب رطب وكزبرة رطبة ويُجعل فيه رأس ثوم ويدق بالكزبرة حتى تذهب ريح الثوم ، ثم يُجعل في قنينة ويُصَبّ عليه ثلاثة أرطال خل خمر جيد ويُحرك حتى يختلط ويُفرك ثلاثة أيام ، يؤكل على البصل وغيره فلا يوجد له ريح" يؤكل على الريق أياماً يقطع البَخَر •

صفة جيدة لوجع الخاصرة مجرب

٧٩٣ ــ سمعت يحيى بن معين يقول : تأخذون عشرة دراهم حب محلب مقشر يُدق ويُقسم ثلاثة أجزاء ، ثم يعجن بسمن بقر يأكله صاحب الخاصرة ثلاثة أيام ، كل يوم جزءاً ، نافع بإذن الله •

صفة أخرى للخاصرة والحصاة

٧٩٤ ــ سمعت يحيى بن معين يقول : تأخذ كل يوم سبع حبات فلفل ، فتسحقه بماء فيُلقي الحصاة إن شاء الله • نافع ، ثم قال يحيى ابن معين : وصفه همام ، عن ابن المسيب بن زهير ، وضحك يحيى ابن معين •

٧٩٥ ــ وسمعت يحيى بن معين وسأله عبد الوهاب بن باذام فقال : يا أبا زكريا : خبرني حديث سُهيل عن أبيه ، عن ابن عمر :

---

(١) معرب عن نانخاه الفارسي ومعناه : طالب خبز ، وكأنه يشهي الطعام إذا ألقي على الأرغفة قبل خبزها ، وهو حب في حجم الخردل يجلب من الهند • تذكرة داود الأنطاكي ١/٣١٣ مفردات ابن البيطار ٤/١٧٣ ــ ١٧٤

Made searchable using ScribeTools.com

كنا نعد • قد سمعته من أبي معاوية ممن تُرى الوَهم من سُهيل (١) أو من أبيه ، قال يحيى : حدث به العُمَري الصغير عبد الله بن عُمر عن نافع ، عن ابن عُمَر قال : ــ يعني الخلافة ــ فقيل ليحيى : من حدثكم ؟ فقال : حدثناه عبد الله بن يوسف التنيسي (٢) وجوّده ثم حدثنا به يحيى مرة أخرى وجاء به في رقعة مكتوبة إلى مسجد الجامع فقرأها على عبد الله بن رومي اليمامي قال : حدثنا عبد الله بن يوسف التنيسي قال : أخبرنا عبد الله ــ يعني العُمَري ــ عن نافع قال : لمّا استُخلف عثمان بن عفان أكثر الناس في ذلك فكان ابن عمر يعجب ويقول : ما كنا نختلف في عهد رسول الله عليه السلام أن أبا بكر بعد رسول الله عليه السلام ، وأن عمر بعد أبي بكر ، وأن عثمان بعد عمر ، ما نختلف ، فما إكثارهم فيه (٣) •

تقدم ص ٦١

٧٩٦ ــ وسمعت علي بن المديني وقيل له في حديث سهيل هذا فقال : أنا أَفْرُقُه كان أبو معاوية لا يقول فيه حدثنا •

٧٩٧ ــ سمعت يحيى بن معين يقول :

---

(١) سهيل بن أبي صالح واسمه ذكوان السمان ، أبو يزيد المدني • روى عن أبيه وسعيد بن المسيب ، وعنه الأعمش والسفيانان • قال ابن معين : سهيل بن أبي صالح والعلاء بن عبد الرحمن حديثهما قريب من السواء وليس حديثهما بحجة • تهذيب التهذيب ٤/٢٦٣

(٢) انظر حاشية الخبر ١١٩

(٣) انظر الخبر رقم ١١٩ وانظر تاريخ ابن عساكر ، ترجمة عثمان ، ص ١٥١ ــ ١٥٩

ذكروا عن ابن عيينة قال : ما رأيت أحداً خيراً من ابن طاوس (١) ، قيل له : ولا هشام بن عروة قال : ولا هشام بن عروة ، قال : مكث ابن طاوس بمكة ثلاثاً لا يطعم شيئاً فجاءه رجل قال : فقلت له : إن فلاناً قد قدم ومعه خِرْبِز (٢) فأتِه قال : إن لم تكن لنا إليه حاجة ، قال : فأتاه فجعل يسأله عن أهله كيف ، من خَلَفتَ من أهلنا ، كيف فلان ؟ فلما أراد أن يقوم قال له الرجل : إن معنا خِرْبِزاً ، فنبعث بشيء منه إلى البيت ؟ قال : فقال : ما إلى ذاك سبيل ، قال يحيى بن معين : فكأنّه لمّا كانت له إليه حاجة لم يقبل منه .

٧٩٨ ــ رأيت يحيى بن معين صلى على جنازة ابن له فكبر عليه أربعاً .

٧٩٩ ــ وسمعت يحيى بن معين يقول : القَبضة بأطراف الكف .

٨٠٠ ــ سمعت يحيى بن معين يقول : ما رأينا عند معن (٣) أحداً من خلق الله حتى خرجنا من عنده ، وسألنا عنه فقالوا : انظروا إلى /٤١ ب/ هؤلاء يذهبون إلى هذا الحائك ، قال : وقال لي معن : اذهب بنا إلى عبد الله بن نافع (٤) حتى يحدثك بكل ما تريد قال : قلت ليس لي فيه حاجة .

---

(١) عبد الله بن طاوس بن كيسان اليماني ، أبو محمد الأبناوي . روى عن أبيه وعطاء وعمرو بن شعيب ، وعنه ابناه طاوس ومحمد وحماد بن زيد . مات سنة ١٣٢ هـ تهذيب التهذيب ٥/٢٦٧

(٢) الخِرْبِز : البطيخ .

(٣) انظر حاشية الخبر رقم ٩٠

(٤) عبد الله بن نافع المخزومي . روى عن مالك والليث ، وعنه قتيبة وابن نمير . مات سنة ٢٠٦ هـ تهذيب التهذيب ٦/٥١

Made searchable using ScribeTools.com

٨٠١ ــ وسمعت يحيى بن معين يقول :

قال وكيع : لم يسمع عبد الرحمن بن أبي ليلى (١) من عمر بن الخطاب شيئاً قط ولا رآه .

٨٠٢ ــ وسمعت يحيى بن معين يقول :

لم يسمع أبو إسحاق (٢) من علقمة شيئاً ولكنه رآه .

٨٠٣ ــ وسمعت يحيى بن معين يقول :

أشعث بن سوار (٣) من النخع ويقال : أشعث النجار والساجي .

٨٠٤ ــ وسمعت يحيى بن معين يقول :

عثمان بن المغيرة (٤) يقال له : عثمان الأعشى ، ويقال : عثمان الثقفي .

٨٠٥ ــ وسمعت يحيى بن معين يقول :

كنا في الرحلة إلى جرير بن عبد الحميد (٥) خمسة عشر فأول

---

(١) عبد الرحمن بن أبي ليلى واسمه يسار ويقال بلال ويقال داود بن بلال ابن بليل ، أبو عيسى الكوفي روى عن أبيه وعثمان وعلي . وعنه ابنه وابن ابنه عبد الله بن عيسى والشعبي . قال ابن المديني : كان شعبة ينكر أن يكون سمع من عمر . قال ابن معين : لم يسمع من عمر ولا من عثمان وسمع من علي . تهذيب التهذيب ٦/ ٢٦٠

(٢) انظر حاشية الخبر ٩٣ . قال في ترجمة علقمة بن قيس : « وأبو اسحاق السبيعي وقيل لم يسمع منه » .

(٣) انظر حاشية الخبر رقم ٤٥٩

(٤) انظر حاشية الخبر رقم ٤٦٠

(٥) انظر حاشية الخبر ٥٠

شيء سألناه قلت لـــه : هات كتـــاب منصور (١) •

٨٠٦ ــ سمعت يحيى بن معين يقول :

مسدّد بن مُسرهد بن مسربل بن مُسرهـــد بن مُشَرِّك (٢) ، من بني أسد •

٨٠٧ ــ وسمعت يحيى بن معين يقول :

كل من طوّل قفاه ولو عبد الله خمسين سنة فإن شهادته لا تُقبل وهو يتشبه بالمُخَنَّثين •

٨٠٨ ــ وسمعت يحيى بن معين وذكر حسين بن الخياط فقال : أخذ حجة من آل المطلب ابن عبد الله بن مالك على أن يحج بها فذهب إلى الأهواز فقعد بها فقـــال له أبو خيثمة : يا أبا زكريا : إنه يحدث ، فقال : ما يَكتبُ عنه إلا من لعنه الله وغضب عليه •

٨٠٩ ــ سمعت يحيى بن معين يقول :

كان لي جار يقال له صَبيح ، وكان حَفّار القبور فكان يجيء إلى القبر القديم فينبشه ويلقي عظامـــه في جَوْبة (٣) كبـــيرة ، فتجيء الكلاب فتَعرق (٤) تلك العظام ، فقلت له ليلة : تعال بِتّ معي ، فإن

---

(١) هو منصور بن المعتمر بن عبد الله بن ربيعة وقيل المعتمر بن عتاب بن فرقد السلمي ، أبو عتاب الكوفي روى عن أبي وائل وزيد بن وهب وابراهيم النخعي ، وعنه الأعمش وسليمان التيمي والثوري • مات سنة ١٣٢ هـ • تهذيب التهذيب ١٠/٣١٢

(٢) انظر حاشية الخبر ٤٣٢

(٣) الجوبة : الحفرة المستديرة الواسعة • المعجم الوسيط •

(٤) عَرَق العظمَ يعرْقه عَرْقاً أي أكل ما عليه • اللسان /عرق •

Made searchable using ScribeTools.com

أهلي ليس في البيت فقال : لا يسكني فلم أزل به حتى جاء ، فما زال طول الليل يعوي مثل الكلاب لا ينام فلما أصبح نام ، فقلت له : ويلك ما لك ؟ قال : هكذا أنا في كل ليلة ، لا أقدر أن أنام وأنا أعوي مثل الكلاب .

٨١٠ ــ وسألت يحيى بن معين عن أبي همّام بن أبي بدر فقال : لا بأس به .

٨١١ ــ وسمعت يحيى بن معين يقول :

عقبة بن عُبيد (١) ثقة ، أخو سعيد بن عُبَيد .

٨١٢ ــ وسمعت يحيى بن معين وذكر له عبد المنعم بن إدريس(٢) وقيل له : قد سمع من مَعمر وابن جريج ؟ فقال : لم يسمع من مَعْمر شيئاً قط ، أخبرني قُرط قيل له : ابن حُريث ؟ قال : نعم ، إنه رآه يتلقط هذه الكتب من السوق ليشتريها .

٨١٣ ــ سمعت يحيى بن معين يقول :

هــذا الكلام نافع مجرب بإذن الله ، بلغني أن أبا جعفر كان دعا صالح بن فلان كذا ، قال يحيى : وكان صالح من أهل الأرض ، فأراد أن يوجهه إلى الرّي فقــال : لا توجهني ، وافعــل ما أقول لك فإنك لا ترى إلا ما تحبّ ، قال : فأملى عليه : تبدّد أعداءُ الله ، وبقي وجه الله ، لا يعجز الله شيء ، الله أعز من كل شيء ، قال : فخلّى عنه .

---

(١) انظر حاشية الخبر ٣٠٢

(٢) عبد المنعم بن ادريس ابن ابنة وهب بن منبه ، روى عن أبيه عن جده وهب بن منبه ، وعنه موسى بن اسحاق القاضي ومحمد بن أيــوب . الجرح والتعديل ٦/٦٧

٨١٤ ــ سمعت يحيى بن معين يقول :

موسى الطحان الذي يُحَدث عنــه مروان الفزاري : موسى بن مسلم الطحان (١) •

٨١٥ ــ وسمعت يحيى بن معين يقول :

لم يكتب عبد الوارث بن سعيد (٢) وإسماعيل ــ يعني ابن عُلية ــ عن أيوب حرفاً قط إلا بعد ما مات أيوب ــ يعني أنهم حفظوها وهو حيٌّ ، قال : وكان إذا قدم ــ يعني أيوب ــ من الحج قال لهم : خذوا عني قبل أن يتفلت مني حديث نافــع والمشايخ المدنيين ، وأما حديث أهل مصره هشام وابن عون (٣) فكان لا يُبالي •

٨١٦ ــ وسمعت يحيى بن معين يقول :

قال الزهري : أخرجني العَبْدان من المدينة أبو الزناد وربيعة ابن أبي عبد الرحمن •

---

(١) موسى بن مسلم الحزامي ويقال الشيباني ، أبو عيسى الكوفي الطحان المعروف بموسى الصغير • روى عن ابراهيم التيمي وعكرمة وعنه الثوري ومروان بن معاوية • قال الدوري عن ابن معين : موسى الصغير الذي يروي عنه أبو معاوية هو موسى بن مسلم وهــو موسى الطحان وهــو موسى الصغير ، ثقة • تهذيب التهذيب ١٠/٣٧٢

(٢) عبد الوارث بن سعيد بن ذكوان التميمي العنبري مولاهم التنوري ، أبو عبيدة البصري • روى عن شعيب بن الحبحاب وأيوب السختياني ، وعنه الثوري وعفان بن مسلم • قال عثمان الدارمي عن ابن معين : هو مثل حماد بن زيد في أيوب • مات سنة ١٨٠ هـ • تهذيب التهذيب ٦/٤٤١

(٣) فوقها في الأصل ضبة •

Made searchable using ScribeTools.com

٨١٧ ــ وسمعت يحيى بن معين وقال له أبو خيثمة : يا أبا زكريا لم لا تخضب ؟ فقال : لا والله الذي لا إله إلا هو لا خضبتُ أبداً حتى ألحق بالله ، وذلك لأني رأيت أبي يلقى منه شدة شديدة .

٨١٨ ــ ورأيت يحيى يوماً توضأ للصلاة مرتين مرتين لم يزد على ذلك شيئاً .

٨١٩ ــ سمعت يحيى بن معين يقول :

أبو أسامة حدث عن أبي عُمير هو الخديث .....(١) عمير .

٨٢٠ ــ وسمعت يحيى بن معين يقول :

قال الأصمعي أنا سمعته وحدث به /٤٢ أ/ بإسناد له قال : إذا رأيت الصبي قبل أن يغتذي ، رأيت على وجهه مصباحاً من البيان (٢) .

٨٢١ ــ حدثنا [ابن] محرز قال : حدثني الفضل بن إسحاق الدوري قال : حدثنا سَلْم بن قتيبة أبو قتيبة ، عن جِسْر ، عن سَليط قال : سمعت ابن الزبير يقرأها « لار فضوا خلالكم » (٣) .

٨٢٢ ــ حدثنا ابن محرز قال : حدثنا الوركاني محمد بن جعفر أبو عمران الخراساني قال : حدثنا مسلم بن خالد الزَّنْجي ، عن عمرو ابن دينار قال :

رأيت عبد الله بن الزبير يُصلي كأنه كعبٌ رأيت .

٨٢٣ ــ حدثنا يحيى بن معين قال : حدثني أبو مسهر قال : حدثنا هشام بن يحيى الغسّاني قال :

---

(١) طمس في الأصل .

(٢) انظر الخبر رقم ٦٢

(٣) انظر سورة التوبة ٩ ، الآية ٤٧

بينا سليمان بن عبد الملك يسير في حجته ومعه عمر بن عبد العزيز إذ أشرف من عقبة قَدَيد (١) على عسكره ، فنظر فأعجبه ما رأى من سواده ، كيف ترى ما ها هنا يا أبا حفص ؟ قال : أرى يا أمير المؤمنين دنيا يأكل بعضها بعضاً أنت المبتلى بها والمسؤول عنها ، قال : إذ خرج غراب من حجرة سليمان في رجله كسرة فتعب ، قال : ماذا ترى هذا الغراب يقول يا أبا حفص ؟ قال : لاأدري ولكن إن شئتَ قلتُ لك ؟ قال : هات ، قال : يقول : من أين دخلتُ وكيف خرجتُ ؟ قال : إنك لتجيء بالعجب يا أبا حفص ، قال : أَعْجَبُ والله يا أمير المؤمنين من ذاك من عرف الله فعصاه ، وعرف الشيطان فأطاعه ، ورأى تَقَلُّبَ الدنيا بأهلها فاطمأن إليها قال : غَشِشْتَ (٢) علينا يا أبا حفص .

٨٢٤ ــ حدثنا يحيى بن أيوب قال : حدثنا حميد الرؤاسي قال : حدثنا فضيل بن (٣) مرزوق وكان من أصدق من رأينا من الناس .

٨٢٥ ــ حدثنا ابن محرز قال : حدثني بعض أصحابنا عن زكريا ابن عدي ، عن ابن إسحاق الفزاري قال : سألته عن إسماعيل بن عياش (٤) فقال : إذا حدثك عمن يعرف فاكتب عنه ، وقال : وسألته

---

(١) قديد : موضع قرب مكة . معجم البلدان .

(٢) أغث فلان في حديثه : اذا جاء بكلام غث لامعنى له . اللسان/غثث .

(٣) فضيل بن مرزوق الأغر الرقاشي ويقال الرواسي الكوفي ، أبو عبد الرحمن . روى عن أبي اسحاق السبيعي والأعشى ، وعنه وكيع ويحيى ابن آدم . قال ابن أبي خيثمة عن ابن معين : ثقة . تهذيب التهذيب ٢٩٨/٨

(٤) انظر حاشية الخبر رقم ٦٤١

Made searchable using ScribeTools.com

عن بقية بن الوليد (١) ، فقال : إذا حدثك عمن تعرف وعمن لا تعرف فلا تكتب عنه •

٨٢٦ ــ وحدثنا بعض أصحابنا عن علي بن المديني ، عن يحيى ابن سعيد القطان قال : ذكرت له حديثاً عن مروان الفزاري ، عن إسماعيل بن أبي خالد فاستحسنته ، فقلت له : يا أبا سعيد ، أليس كُنتَ ــ أي لا تأمر بالكتاب عنه ؟ قال : لا ، ليس هكذا مروان ، إذا حدثك عن ثقة فهو ثقة ، فاكتب عنه ، وإن حدثك عمن لا تعرف فدعه ، لاتكتب/حدثني أبو جعفر المخرمي ، عن أبي قطن القُطَعي قال : كان عوف قدرياً مَحْضاً •

٨٢٧ ــ عوف بن أبي جميلة وهو الأعرابي،عوف بن رُزَيْنة (٢) أبي جميلة حدثني به عبد الله بن محمد ، عن أبي حفص الصيرفي ، عن أبي بحر البكراوي قال : قلت لعوف الأعرابي ، أبو جميلة ، ما اسمه ؟ قال : رُزَينة •

---

(١) بقية بن الوليد بن صائد بن كعب الميتمي ، أبو محمد الحمصي • روى عن الأوزاعي وابن جريج ومالك ، وعنه ابن المبارك وشعبة • قال يحيى ابن معين : كان يحدث عن الضعفاء بمئة حديث قبل أن يحدث عن الثقات • مات سنة ١٩٧ هـ • تهذيب التهذيب ١/٤٧٣

(٢) عوف بن أبي جميلة العبدي الهجري ، أبو سهل البصري المعروف بالأعرابي ، واسم أبي جميلة بندويه ويقال بل بندويه اسم أمه واسم أبيه ردينة • روى عن أبي عثمان النهدي وأبي رجاء العطاردي ومحمد ابن سيرين ، وعنه شعبة والثوري وابن المبارك • قال اسحاق بن منصور عن ابن معين : ثقة • مات سنة ١٤٧ هـ • تهذيب التهذيب ٨/١٦٦

٨٢٨ ــ حدثني يحيى بن إسماعيل قال : سمعت علي بن المديني يقول :

سَلْم العَلوي هو سَلْم بن قيس (١) ، مولى زياد بن رياح .

٨٢٩ ــ حدثنا محمد بن نمير قال : حدثنا زكريا بن عدي ، عن الحسن بن ثابت ــ يعني الرُّوزَجار ــ عن حزام بن إسماعيل العامري، عن مغيرة ، عن إبراهيم قال : الأربعة التي تُصلي بعد الزوال :

أبو بكر بن عياش هو اسمه .

وأبو بكر بن محمد بن عمرو بن حزم (٢) هو اسمه .

وأبو بكر بن عبد الرحمن بن الحارث بن هشام (٣) هو اسمه .

وأبو بكر بن سليمان بن أبي حثمة (٤) هو اسمه .

وأبو القاسم بن أبي الزناد (٥) هو اسمه .

---

(١) سلم بن قيس العلوي البصري . روى عن أنس والحسن البصري ، وعنه جرير بن حازم وحماد بن زيد . قال ابن أبي خيثمة عن ابن معين : ضعيف . تهذيب التهذيب ٤/١٣٥

(٢) انظر حاشية الخبر ٣٨٠

(٣) انظر حاشية الخبر ٣٧٩

(٤) أبو بكر بن سليمان بن أبي حثمة واسم أبي حثمة عبد الله بن حذيفة وقيل عدي بن كعب . روى عن أبيه وجدته الشفاء وحفصة وعبد الله ابني عمر بن الخطاب ، وعنه الزهري وابن المنكدر تهذيب التهذيب ١٢/٢٥

(٥) أبو القاسم بن أبي الزناد المدني . روى عن أخيه عبد الرحمن وسلمة ابن وردان ، وعنه أحمد بن حنبل وسعيد بن يحيى الأموي . تهذيب التهذيب ١٢/٢٠٣

Made searchable using ScribeTools.com

٨٣٠ ــ حدثني الهروي ، عن أبي القاسم بن أبي الزناد قال : قلت له: : اسمك ؟ قال : هكذا سمّاني أبي •

٨٣١ ــ حدثنا أبو الصلت الهروي عبد السلام بن صالح قال : حدثني أبو معاوية قال : حدثنا الأعمش ، عن مجاهد ، عن ابن عباس ، عن النبي عليه السلام قال :

« أنا مدينة العلم ، وعليٌّ بابها ، من أراد العلم فليأته من قِبَلِ بابه »•

٨٣٢ ــ وحدثنا محمد بن جعفر العلاف الذي كان ينزل نفَيْد (١) كوفي قال : حدثنا محمد بن الطفيل قال : حدثنا أبو معاوية ، عن الأعمش، عن مجاهد، عن ابن عباس ، عن النبي عليه السلام بنحوه•

٨٣٣ ــ حدثنا محمد بن سلاّم الجمحي قال : سمعت حماد بن سلمة يقرأ : « رب السِّجْنُ أحبُّ إليّ » (٢) •

٨٣٤ ــ حدثنا عثمان بن أبي شيبة قال :

انحدرت من بغداد أنا وأخي أبو بكر ، ومعنا أبو أحمد الزبيري مع يزيد بن هارون إلى المدائن حين انحدر يزيد إلى واسط ، فدخلنا عليه السفينة بالمدائن فأكرمنا وقربنا بسبب أنه كان كاتباً لجدنا أبي شيبة على قضاء واسط فجرى بنا وبه الحديث إلى أن ذكرنا علي بن عاصم (٣) فرماه بالكذب •

٨٣٥ ــ وحدثني جعفر بن محمد قال : حدثنا زحمويه قال : سمعت علي بن عاصم يقول :

---

(١) بليدة في نصف طريق مكة من الكوفة • معجم البلدان •

(٢) سورة يوسف ١٢ آية ٣٣

(٣) انظر حاشية الخبر رقم ٧١٣

هشيم (١) هذا الكذاب يزعم أنه سمع من مغيرة لا والله ما سمع (٢ قليلاً ولا كثيراً ٢) • /٤٢ ب/ •

٨٣٦ ــ حدثنا يحيى بن أيوب قال : حدثنا علي بن ثابت قال : قال لي سفيان الثوري : ••••• (٣)

أهل واسط في هشيم يزعمون أنه لم يسمع من مغيرة ، بلى والله لقد سمع وحَفِظَ •

٨٣٧ ــ حدثنا محمد بن الصبّاح القطان قال : حدثني زحمويه قال :

سمعت هشيماً يقول : طلبتُ الحديث وذاكرتُ به ثلاثين سنة فإذا قلت لك حدثنا وأخبرنا فلا عليك من خالفك •

٨٣٨ ــ حدثنا ابن محرز قال : حدثنا محمد بن المنهال الضرير البصري ، عن يزيد بن زُرَيع قال :

أفادني علي بن عاصم (٤) أحاديث عن خالد الحذاء فأتيته من فوري فسألته عنها فقال : ما أعرفها ، قال : وأفادني عن هشام بن حسان أحاديث فأتيته بها فقال لي : من أين لك هذه ؟ قلت أفادنيها رجل من أهل واسط عنك ، قال : ما سمعتُ منها شيئاً قط •

٨٣٩ ــ حدثنا أبو عبد الله بن أبي الثلج قال : حدثنا يحيى بن غيلان قال :

---

(١) انظر حاشية الخبر رقم ٤٣٩

(٢ــ٢) ما بينهما مستدرك في هامش الأصل •

(٣) خرم في الأصل •

(٤) انظر حاشية الخبر ٧١٣

Made searchable using ScribeTools.com

كنا عند أبي عوانة بالبصرة قال : فلما أردنا الخروج قال لنا : تريدون أن تخرجوا بواسط تطلبون الحديث ؟ قال : قلنا نعم ، قال : فإن أتيتم علي (١) بن عاصم فحدثكم عن عطاء بن السائب شيئاً فلا تكتبوا عنه . قال : فأتينا واسطاً فخرجنا إلى علي بن عاصم فقال : من أين أقبلتم ؟ قلنا : من البصرة ، فقال : قال لكم أبو عوانة : إذا مررتم بواسط فحدثكم علي بن عاصم ، عن عطاء بن السائب فلا تكتبوا عنه ؟ قال : قلنا : نعم ، فتعجبنا من ذلك .

٨٤٠ ــ حدثنا أبو عبد الله بن أبي الثلج ، عن يحيى بن أيوب قال : ذكر علي (١) بن عاصم قال : فحمل عليه فقال : أخاف أن يكون كان يتزيد في الحديث . قال : قلت : وكيف ذاك يا أبا زكريا قال : كان يوماً يحدثنا ، فحدثنا بحديث فقال : عن عبد الله بن عباس ، فقيل له : هو عن عبد الله بن عياش بن أبي ربيعة قال : وكان في كتابه عبد الله ابن عباس أو عياش مطلق ليس فيه نسبة أحد ، قال : لا بل عبد الله بن عباس بن عبد المطلب ، ولم يكن في كتابه ابن عبد المطلب ، ولا ابن أبي ربيعة .

٨٤١ ــ سمعت عثمان بن أبي شيبة يقول :

ماكتبت عن علي (١) بن عاصم شيئاً قط ببغداد ، ولا بالكوفة ولا رأيته قط إلا مرة ببغداد ، وكنت أنا والمُعَيطي فسلّم عليه المعيطي ولم أعرفه أنا ، فقلت له : من هذا ؟ وكنا نرجع من عند أبي النضر فقال: هذا علي بن عاصم ، ولقد قدم علينا الكوفة فنزل على محمد بن ربيعة فأتاه أهل الكوفة : ابن الحمّاني وابن الأصبهاني ولم أذهب إليه أنا

---

(١) انظر حاشية الخبر ٧١٣

ولا أخي أبو بكر ، فشكانا محمد بن ربيعة إلى أبي نعيم فكلمني أبو نعيم في أن أذهب إليه وأكتب عنه إكراماً لمحمد بن أبي ربيعة بنزوله عليه ، فأبيت أن أفعل وقلت : يا أبا نعيم : رجل لا يجوز عني في المذاكرة ، أنا لا أكتب عنه شيئاً .

٨٤٢ ــ حدثنا إسحاق بن بهلول قال : حدثنا أبو نعيم وذكر محمد بن القاسم الأسدي (١) فقال : ضربه والله الذي لا إله إلا هو شريك على صلعته بالدرة ، فقال : شاهد زور .

٨٤٣ ــ حدثنا عثمان بن أبي شيبة قال :

كان حفص بن غياث لا يقطع على أحد بالكذب إلا على أبي داود النخعي (٢) .

٨٤٤ ــ حدثنا عثمان بن أبي شيبة قال : حدثنا حسين بن علي ، عن إسرائيل بن موسى ، عن الحسن قال :

قال عمر بن الخطاب : السنة ثلاث مئة وستون يوماً ، وإن حقاً

---

(١) محمد بن القاسم الأسدي ، أبو ابراهيم الكوفي . روى عن مسعر ومالك وشعبة ، وعنه أبو بكر بن أبي شيبة وعبد الأعلى بن واصل . قال ابن أبي خيثمة عن ابن معين : ثقة . مات سنة ٢٠٧ هـ . تهذيب التهذيب ٩/٤٠٧

(٢) سليمان بن عمرو ، أبو داود النخعي الكذاب . قال أبو طالب ، عن أحمد بن حنبل : كان يضع الحديث ، وقال البخاري : متروك . انظر ميزان الاعتدال ٢/٢١٦

Made searchable using ScribeTools.com

لله على عمر أن يكنس بيت المال في كل سنة يوماً ، عذراً إلى الله أني لم أدع فيه شيئاً .

٨٤٥ ـ حدثنا عثمان قال : حدثنا إسماعيل بن عياش ، عن يحيى بن سعيد ، عن سعيد بن المسيب قال :

وَلَدُ نوح ثلاثة : سام ، وحام ، ويافث ، فولد كل واحد منهم ثلاثة فولد سام العرب وفارس والروم ، وفي كل ولد هؤلاء خير . وولد حام القبط ، والسودان ، وبربر . وولد يافث الترك ، والصقالبة، ويأجوج ومأجوج وليس في شيء من هؤلاء خير .

آخر كتاب معرفة الرجال عن يحيى بن معين وغيره من الشيوخ تصنيف أحمد بن محمد بن محرز . والحمد لله رب العالمين وصلى على محمد النبي وآله وسلم تسليماً .

بلغت وأبو عبد الله أحمد بن محمد بن الأبنوسي ، ومحمد بن علي ابن زاذان المالكي من أوله .

سمع جميعه والجزء الـذي قبله من الشيخ أبي سعد أحمـد بن عبد الجبار بن أحمد بن القاسم الصيرفي بالإجازة عن القاضي الأجل العدل الثقة أبي القاسم علي بن المحسن بن علي التنوخي ، بالإجازة عن أبي عمر بن حيويه الخزاز ، بقراءة الشيخ أبي الخير هزارسب بن عوض ابن الحسن الهروي : الحسين بن محمد بن خسرو البلخي .

وسمع الجزء الثاني حسبُ يلتكين بن أصار التركي ، وابنه محمد وذلك في شوال مـن سنة ثلاث عشرة وخمس مئـة درب البلخي ، ولله الحمد .

سمع جميع هذا الجزء من الشيخ الإمام أبي منصور محمـد بن عبد الملك بن خيرون ، بإجازته من أبي محمد الجوهري ، عن ابن حيويه إجازة : يلتكين بن أصار التركي ، وعبد الرحمن بن المبارك بن كامل ابن الحسين بن محمد الخفاف ، بقراءة أبيه المبارك ، في ربيع الأول من سنة ثمان وعشرين وخمس مئة .

Made searchable using ScribeTools.com

الفهارس العامة

١ ـ فهرس الآيات ٠

٢ ـ فهرس الأحاديث ٠

٣ ـ فهرس الموضوعات العامة ٠

٤ ـ فهرس الشعر ٠

٥ ـ فهرس شيوخ ابن معين ٠

٦ ـ فهرس شيوخ ابن محرز ٠

٧ ـ فهرس التراجم وأصحاب الأخبار ٠

٨ ـ مراجع التحقيق ٠

Made searchable using ScribeTools.com

فهرس الآيات

الآيـــة	السورة ورقمها	رقم الآية	رقم الخبر
لا يستوي القاعدون	النساء /٤	٩٤	٢/٦٠١
لا رفضوا خلالكم	التوبة /٩	٤٧	٢/٨٢١
ربِّ السجن أحب إلي	يوسف /١٢	٣٣	٢/٨٣٣
وإنه لذو علم لما علمناه	يوسف /١٢	٦٨	١/٨٨٩
رب اجنبني وبني أن نعبد الأصنام	إبراهيم/١٤	٣٥	٢/٤٠٠١
أو تسمع لهم ركزاً	مريم /١٩	٩٨	٢/٥٥٦
ونخل طلعها هضيم	الشعراء/٢٦	١٤٨	١/٧٤٤
وجعلنا منهم أئمة يهدون بأمرنا	السجدة/٣٢	٢٤	٢/٦٨٥
وبدا لهم من الله ما لم يكونوا	الزمر /٣٩	٤٧	٢/١٣٩، ٥٤٣
أنكـــالاً	المزمل /٧٣	١٢	٢/٣٢٤
والسماء والطارق	الطارق /٨٦	١	٢/٦٨٥
لما عليها حافظ	الطارق /٨٦	٤	٢/٦٨٥
إنا أعطيناك الكوثر	الكوثر /١٠٨	١	٢/٤٠٢

Made searchable using ScribeTools.com

فهرس الأحاديث

إذا استدانت المرأة على زوجها فلا شيء عليها إذا كان بإذنه ٢/٢٨

ألا تنتفعوا من الميتة بإهاب ولا عصب ١/٦٠٧

إن معنى قول رسول الله عليه السلام في الجارية إذا زنت فاجلدوها...
٢/٦٨٢

أنا أولى من وفى بعهده ٢/٦٢٩

أنا مدينة العلم وعلي بابها ، من أراد العلم فليأته من قبل بابه ١/٢٣١
٢/٨٣١ ، ٨٣٢

بئس الشعب جياد ٢/١٣٦

تداووا من العذرة بالقسط والورس ٢/١٢٤

تكون فتنة يكون أسلم الناس فيها ٢/٥٦٦

رضا الرب في رضا الوالد ، وغضب الرب في غضب الوالد ٢/٢٤

ساووا بين أولادكم حتى في القبل ٢/١

غفر الله لك يا عثمان ١/٣

لا تواصلوا ٢/٦٨٦

المائد في البحر له أجر شهيد ، وللغريق أجر شهيدين ٢/٥٣٨

ما من مسلم يتوضأ ٢/٦٢٠

المدبر من الثلث ١/٥٥

من احتجم في يوم السبت أو الأربعاء فأصابه وضح فلا يلومن إلا نفسه ٢/٦٢٨
من جهز غازياً ومن فطر صائماً ٢/٧٠٥
من صور صورة قيل له يوم القيامة أحيي ما خلقت ٢/١٢٠
من غشنا فليس منا ، ومن حمل علينا السلاح فليس منا ٢/٦٨٤
نهى رسول الله صلى الله عليه وسلم أن يتخذ شيء فيه الروح عرضاً ١/٨٢٥
نهاه عن بيع ماليس عنده (هذا الدست بدست) ٢/٦١٥
يا يزيد بن أسد ١/٥٩٩
يحصر أهل المدينة حتى يكون أقصر مسالحهم بسلاح ٢/٥٩٨

Made searchable using ScribeTools.com

فهرس الموضوعات

الجزء الثاني

رقم الجزء والخبر

٢/١ ــ مساواة يحيى بن معين بين ابنه وابنته •

٢/٢ ــ فتوى فيمن حلف بطلاق امرأته ألا يبر أمه •

٢/٣ ــ فتوى ابن معين في زكاة الفطر ، هل تعطى القيمة أو التمر والحنطة والشعير •

٢/٤ ــ فتوى ابن معين في زكاة الرجل هل يعطيها لبنات أخيه •

٢/٥ ــ فتوى في المال المتبقي بعد الغزو •

٢/٦ ــ حكم من مات في بئر زمزم •

٢/١٢ ــ خبر هشام بن يحيى عن أبيه في شراء لعبة لابنته •

٢/١٣ ــ برّ محمد بن المنكدر بأمه •

٢/١٥ ــ فضل أبي بكر وعمر •

٢/١٨ ــ آزر ليس أبا إبراهيم

٢/١٩ ــ خبر أبي الرجاء في فضل علي وعثمان •

٢/٢٠ ــ خبر عروة بن الزبير عن أبي الجهم بن حذيفة في فضل عثمان بن عفان •

٢/٢٢ ــ خبر عبد الله بن عمر في أن عمر كسر النبيذ لشدة حلاوته •

٢/٢٤ ــ حديث في فضل رضا الوالد •

٢/٢٥ ــ خبر ابن عمر في الأكل والشرب ما شيأ على عهد رسول الله صلى الله عليه وسلم •

٢/٢٩ ــ خبر عمر في طلاق الأمة وعدتها •
٢/٣٠ ــ تفسير البطشة الكبرى عند ابن مسعود وابن عباس •
٢/٣١ ــ يحيى بن معين يقول : سفرة إلى المدينة أحب إليَّ من مئتي طواف •
٢/٣٢ ــ برد بن سنان حدث بنحو مئتي حديث •
٢/٣٣ ــ موعظة لأبي شهاب موسى بن نافع الأسدي •
٢/٣٤ ــ خبر الحسن البصري مع أمه •
٢/٥٣ ــ رؤية الله في الآخرة والأحاديث الواردة فيها •
٢/٥٤ ــ مذهب القدرية والرد عليه •
٢/٥٥ ــ القضاء والقدر عند يحيى بن معين •
٢/٦٣ ــ من فضائل مصر عن كعب •
٢/٦٧ ــ صفة لباس عمر بن عبد العزيز •
٢/٧٠ ــ يحيى بن معين يرفع يديه في افتتاح الصلاة وقبل الركوع وعند رفع رأسه من الركوع •
٢/٧١ ــ كيفية سلام يحيى بن معين وخروجه من الصلاة •
٢/٧٢ ــ مدح أمير المؤمنين عمر بن الخطاب بقصيدة لأبي المختار النميري ، وكيفية معاملة عمر للولاة •
٢/٧٣ ــ قصة سعد بن معاذ •
٢/٧٤ ــ بيت في الحكمة لحسان بن ثابت •
٢/٧٦ ــ ابن سيرين والشعر •
٢/٨٠ ــ عبيد الله بن عبد الله بن عتبة بن مسعود يهجو الزهري وصالح بن كيسان ومعاوية بن عبد الله بن جعفر بن أبي طالب في بيت واحد •
٢/٩١ ــ تعريف الحافظ عند يحيى بن معين •

Made searchable using ScribeTools.com

٢/١٠١ ــ طعام عمر بن عبد العزيز .
٢/١٠٤ ــ جواز ركوب بدنة الهدي .
٢/١٠٥ ــ الترغيب بالزواج .
٢/١١٧ ــ الكوفة أقسى الأرض .
٢/١١٨ ــ عمر بن عبد العزيز لم يستجد ثوباً بعد خلافته .
٢/١١٩ ــ اتفاق الصحابة على خلافة أبي بكر وعمر وعثمان .
٢/١٢٠ ــ تحريم التصوير .
٢/١٢١ ــ الطواف أفضل أم زيارة المدينة ؟
٢/١٣٢ ــ استواء الولد في بطن أمه .
٢/١٣٥ ــ طعام التلبينة وصفته عند السيدة عائشة .
٢/١٣٧ ــ الابتعاد عن الاختلاط بزائغ القلب .
٢/١٣٩ ، ٥٤٣ ــ تفسير الآية الكريمة : « وبدا لهم من الله ما لم يكونوا يحتسبون » .
٢/١٤٢ ــ عقوبة العالم .
٢/١٤٥ ــ مخالطة العلماء لأصحاب الشأن .
٢/١٤٦ ــ السعيد يوم القيامة .
٢/١٤٧ ــ فقهاء المدينة الأربعة : عروة وابن المسيب وقبيصة وعبد الملك بن مروان .
٢/١٤٨ ــ معنى كلمة حَسَّبَ في اللغة .
٢/١٥٢ ــ أبان بن عثمان لا يجيز طلاق السكران .
٢/١٥٣ ــ ليس على من سكر من النبيذ حَدّ .
٢/١٥٤ ــ صفة طعام أهل العراق .
٢/١٥٥ ــ شعبة وطلبة النحو والشعر .
٢/٤٠٠ ــ الأمان في البلاء .

٢/٤٠٢ ــ الطلاق في الحج .
٢/٤٠٤ ــ كيفية مخاطبة السلطان .
٢/٤٠٥ ــ مكافأة من عصى الله .
٢/٤٠٦ ــ يزيد بن مروان ينفّس عن جيرانه وإخوانه .
٢/٤١٧ ــ مدة الحيض والاستحاضة عند معتمر .
٢/٤٢٠ ــ سفيان بن عيينة وكيفية تلقيه الحديث .
٢/٤٢٤ ــ وصية بالتؤدة .
٢/٤٢٥ ــ عيادة بعض القراء للمرضى .
٢/٤٥٥ ــ تاريخ ولادة النبي صلى الله عليه وسلم كما رواه ابن عباس.
٢/٤٧٣ ــ طريقة الأوزاعي في العرض .
٢/٤٧٤ ــ رأي الأوزاعي في المناولة والعرض .
٢/٥١٨ ــ عن الإمام مالك : الإيمان قول وعمل .
٢/٥٣٢ ــ قراءة أبي عمر البزار أثبت من قراءة أبي بكر بن عياش .
٢/٥٧٣ ، ٥٧٤ ــ تمشيط شعر المحرمة .
٢/٥٩٧ ــ حديث بئس الشعب جياد .
٢/٥٩٨ ــ حصار أهل المدينة .
٢/٦٠٣ ــ الرواة عن أبي هريرة وتعديلهم وجرحهم .
٢/٦٨١ ــ تفسير حديث : إذا زنت الجارية فاجلدوها .
٢/٦٨٥ ــ كراهة قراءة تخفيف لَمَّا في : « لما عليها حافظ » و « لما صبروا » .
٢/٧٠٦ ــ فضل عثمان بن عفان .
٢/٧٠٧ ــ فضل عثمان بن عفان .
٢/٧٢٠ ــ زيادة الايمان ونقصانه عند أبي بكر بن شيبة .
٢/٧٢١ ــ تقليم أظافر المحرم .

Made searchable using ScribeTools.com

٢/٧٢٢ ــ الحجامة للمحرم •
٢/٧٢٣ ــ المقرن في الحج وكيف يسوق الهدي •
٢/٧٢٤ ــ المحرم إذا لبس العمامة وكان به أذى •
٢/٧٣٤ ــ بيع الغرر عند سفيان الثوري •
٢/٧٤٤ ــ حكم من حلف بالطلاق أن لا يدخل منزل أخيه •
٢/٧٤٥ ــ حديث سهو النبي صلى الله عليه وسلم •
٢/٧٨٥ ــ حكم النبيذ عند شريك •
٢/٧٨٦ ــ صفة للسعال •
٢/٧٨٧ ــ صفة أخرى للسعال •
٢/٧٨٨ ــ صفة أخرى للسعال العتيق •
٢/٧٨٩ ــ صفة أخرى للسعال العتيق الذي لا بعده •
٢/٧٩٠ ــ صفة للخفقان •
٢/٧٩١ ــ صفة للسعال العتيق أيضاً •
٢/٧٩٢ ــ صفة للبخر •
٢/٧٩٣ ــ صفة جيدة لوجع الخاصرة •
٢/٧٩٤ ــ صفة أخرى للخاصرة والحصاة •
٢/٧٩٥ ــ خبر خلافة عثمان عن ابن عمر •
٢/٧٩٨ ــ صلاة ابن معين على ابن له •
٢/٨٠٨ ــ من صفات المتخنثين •
٢/٨٠٩ ــ جزاء من ينبش العظام من القبور •
٢/٨١٣ ــ دعاء لاستجابة الدعاء عن يحيى بن معين •
٢/٨١٧ ــ يحيى بن معين كان لا يخضب •
٢/٨١٨ ــ يحيى بن معين كان يتوضأ للصلاة مرتين مرتين •

٢/٦٢ ، ٨٢٠ ــ صفة الصبي قبل أن يغتذي •
٢/٨٢٢ ــ صفة صلاة ابن الزبير •
٢/٨٣١ ــ حديث في فضل علي •
٢/٨٤٤ ــ عمل عمر بن الخطاب في بيت المال •
٢/٨٤٥ ــ أولاد نوح وتوزعهم •

Made searchable using ScribeTools.com

فهرس الشعر

أول البيت	القافية	البحر	عدد الأبيات	الشاعر	رقم الخبر
أبلغا عني	الكواكبْ	الخفيف	١	الخليل بن أحمد	٧٨
إن امرءاً	لسعيدُ	الطويل	١	حسان بن ثابت	٧٤
ألا يا سعدُ	والنضيرُ	الوافر	٤	—	٧٣
أبلغ أمير المؤمنين	والبحرِ	الطويل	١٠	أبو المختار النميري	٧٢
وأنت إذا	السدْرِ	الطويل	١	—	٧٥
يقودهمُ	المائله	المتقارب	١	—	٧٩
لا تأمن الموت	إنسانِ	البسيط	٤	عروة	٧٥
فسد الناس	أذاهُ	الخفيف	١	—	٨٤
المال ينفد	آثامُهُ	الكامل	٤	—	٧٧
ليس بإخوان	معاويه	الطويل	١	عبيد الله بن عبد الله	٨٠

فهرس شيوخ ابن معين

ـ أ ـ

الأبار = عمر بن عبد الرحمن بن قيس

إبراهيم بن إسحاق بن عيسى البناني ، أبو إسحاق الطالقاني ٢/١٤٢

الأبرش = سلمة بن الفضل

أبو الأحمد الزبيري = محمد بن عبد الله بن الزبير بن عمر

أزهر بن سعد السمان ، أبو بكر الباهلي البصري ٢/٩٦

أبو أسامة = حماد بن أسامة بن زيد القرشي

أبو إسحاق الطالقاني = إبراهيم بن إسحاق بن عيسى

إسحاق بن يوسف بن مرداس المخزومي المعروف بالأزرق ٢/١٢٠ ، ١٢١

إسماعيل بن إبراهيم بن مقسم الأزدي ، ابن علية ٢/٦٠ ، ٤٦٤ ، ٤٦٥

أبو الأسود = محمد بن عبد الرحمن بن نوفل المدني

الأصمعي = عبد الملك بن قريب

أنس بن عياض بن ضمرة ، أبو ضمرة الليثي المدني ٢/١٣٨ ، ٤٦٩

أيوب بن المتوكل ٢/٥٣٢

Made searchable using ScribeTools.com

ـ ب ـ

بكر بن عمرو ، أبو الصديق الناجي ٢/١٩٥
أبو بكر بن عياش بن سالم الأسدي ٢/٤٢٠ ، ٥٣٢
ابن بكير = يحيى بن عبد الله بن بكير

ـ ث ـ

ثابت بن الوليد بن عبد الله بن جميع ٢/٤٥٦

ـ ج ـ

جرير بن عبد الحميد بن قرط الضبي ، أبو عبد الله الرازي القاضي
٢/٥٠ ، ١٧٢ ، ١٧٣ ، ١٧٤ ، ١٧٦ ، ١٧٧ ، ٨٠٥

ـ ح ـ

حجاج بن محمد المصيصي الأعور ، أبو محمد ١/٩١١ ، ٩١٤ ،
٩١٧ ، ٩٢٠ ، ٩٣١
٢/٧٦ ، ٩٤ ، ١٢٩ ، ١٥٥ ، ١٦٤ ، ١٦٦ ، ١٧٠ ، ١٧١ ، ٤٥٥
الحسن بن زياد الكوفي ، اللؤلؤي ٢/٧
أبو الحسين = زيد بن الحباب
أبو حفص = عمر بن عبد الرحمن بن قيس الكوفي الأبار
حفص بن غياث بن طلق بن معاوية بن مالك النخعي ، أبو عمر الكوفي
٢/٢٠ ، ١٣٠ ، ١٣٢ ، ٧٢٧
الحكم بن نافع البهراني ، أبو اليمان الحمصي ٢/٢٢٨
حماد بن أسامة بن زيد القرشي ، أبو أسامة الكوفي ٢/١١٤

حماد بن خالد الخياط ٢/٧٣٣
الحماني = عبد الحميد بن عبد الرحمن
حميد بن أبي حميد الطويل ، أبو عبيدة الخزاعي البصري ٢/٢٦
حميد بن عبد الرحمن الرؤاسي ٢/٦٨

ـ خ ـ

الخليل بن أحمد الفراهيدي ٢/٧٨

ـ د ـ

أبو داود = سليمان بن داود الطيالسي البصري الحافظ
داود بن أبي العوف الكوفي ، أبو الجحاف ٢/١٤

ـ ر ـ

ابن رجاء = عبد الله بن رجاء ، أبو عمرو الغداني البصري
أبو رجاء = عمران بن ملحان العطاردي البصري
الرملي = سوار بن عمارة

ـ ز ـ

ابن أبي زائدة = يحيى بن زكريا بن أبي زائدة الهمداني الوادعي ، أبو سعيد الكوفي
الزبيري = محمد بن عبد الله
أبو الزناد = عبد الله بن ذكوان القرشي ، أبو عبد الرحمن المدني
زيد بن الحباب بن الريان ، أبو الحسين العكلي ٢/١٢٥

Made searchable using ScribeTools.com

- س -

سالم بن أبي الجعد ٢/٢١

سعد بن إبراهيم بن عبد الرحمن بن عوف الزهري ، أبو إسحاق ٢/٨١

سعدويه = سعيد بن سليمان الضبي ، أبو عثمان

سعيد بن الحكم بن أبي مريم ٢/٦٣

سعيد بن سليمان الضبي،أبو عثمان الواسطي البزاز ، سعدوية ٢/٥٠٧

سعيد بن عامر ١/٩٣٥

٢/١٣

سعيد بن أبي عروبة ٢/٢٣

سعيد بن عفير ٢/٤٣٧

سفيان بن عيينة ١/٩٢٤

٢/٩٧ ، ١٠٢ ، ١٥٩ ، ٥٠٠ ، ٥٤١ ، ٥٩٤

أم سلمة العتكية = شمسية بنت عزيز بن عامر

سلمة بن الفضل الأبرش الأنصاري ، أبو عبد الله الأزرق ٢/١٤٩ ، ١٥٠ ، ١٥٢

سليمان بن حرب بن بجيل الأزدي الواشحي ، أبو أيوب البصري ٢/٦٧

سليمان بن داود الطيالسي البصري ، أبو داود ٢/١٤٠

سهل بن يوسف الأنماطي ، أبو عبد الرحمن (أبو عبد الله) البصري ٢/١٣٦

سوار بن عمارة ، أبو عمارة الرملي ١/٩٣٤

٢/١١٨ ، ٥٦٥

ـ ش ـ

شعبة بن الحجاج الأزدي ٢/٤٧٧
شميسة بنت عزيز بن عامر ، أم سلمة العتكية ٢/١٧
أبو شهاب = موسى بن نافع الأسدي

ـ ض ـ

أبو ضمرة = أنس بن عياض بن ضمرة

ـ ط ـ

الطالقاني = إبراهيم بن عيسى
الطنافسي = محمد بن عبيد بن أبي أمية

ـ ع ـ

عارم ٢/٧٤
عباد بن العوام ٢/٥٠٨
عبد الحميد بن عبد الرحمن الحماني الكوفي ، أبو يحيى ٢/٨٨
عبد الرحمن بن مهدي بن حسان بن عبد الرحمن ، أبو سعيد البصري
٢/١٤١ ، ١٥٨ ، ٤٢٥ ، ٤٤٧
عبد الرزاق بن همام بن نافع الحميري ، أبو بكر الصنعاني ١/٩٠٩ ،
٩١٥ ، ٩١٩
٢/٤٩٢
عبد السلام بن حرب بن سلم الملائي ٢/٧٢٨
عبد الصمد بن عبد الوارث بن سعيد بن ذكوان التميمي العنبري ،
أبو سهل ٢/٣٣
عبد الله بن إدريس بن يزيد الأودي الزعافري ، أبو محمد الكوفي
١/٨٩٨
٢/٣٩ ، ٤٠ ، ٤١ ، ٤٣ ، ٤٧ ، ٤٨ ، ٦١١

Made searchable using ScribeTools.com

عبد الله بن ذكوان القرشي ، أبو عبد الرحمن المـدني (أبو الزناد) ١٤٧/٢
عبد الله بن رجاء ، أبو عمرو الغداني البصري ، ابن رجاء ٣٨/٢ ، ٦٣
عبـد الله بن المبارك بن واضح الحنظلي التميمي ، أبو عبـد الرحمن المروزي ١٦٩/٢
عبد الله بن مسلمة القعنبي ٤٨٠/٢
عبد الله بن نمير الهمداني الخارفي ٤١/٢ ، ١٤٦ ، ٤٤٦ ٤٦٧
عبد الله بن يوسف التنيسي ، أبو محمد الكلاعي المصري ٩٣٢/١ ١١٩/٢ ، ٧٩٥
عبد المتعال بن طالب بن إبراهيم الأنصاري ٥٨٤/٢
عبد الملك بن قريب ، الأصمعي ٦٢/٢ ، ١٤٨ ، ٤٩٣ ، ٨٢٠
عبد الواحد بن واصل السدوسي ، أبو عبيدة الحداد البصري ٥٣١/٢
عبيدة بن سليمان الكلابي ، أبو محمد ٣٧/٢ ، ٦٩ ، ٧٣
عبيد الله بن عمر ٢٢/٢
عثمان بن صالح ٥٩٨/٢
عرعرة بن البرند بن النعمان السامي الناجي ، أبو عمرو البصري ٥١/٢
عروة بن الزبير ٢٠/٢
عفان بن مسلم الصفار ١٠٥/٢ ، ١٠٦ ، ١٦١ ، ٤٩٦ ، ٤٩٧
العكلي = زيد بن الحباب
أبو العلاء بن سنان ٣٢/٢
علي بن الجعد بن عبيد الجوهري ، أبو الحسن البغدادي ١٦٨/١
علي بن الحسن بن شقيق بن دينار العبدي ، أبو عبد الرحمن المروزي
علي بن حكيم بن ذبيان الأودي ، أبو الحسن الكوفي ٥٠١/٢

علي بن عباس ٢/٧٩١
ابن علية = إسماعيل بن إبراهيم بن مقسم الأزدي
أبو عمارة = سوار بن عمارة
عمر بن عبد الرحمن بن قيس الكوفي ، أبو حفص الأبار ٢/٤٢٤ ، ٥٠٤
عمران بن ملحان العطاردي البصري ، أبو رجاء ٢/١٩
عمرو بن الهيثم بن قطن القطعي ، أبو قطن البصري ٢/١٩ ، ٤٩٨
عيسى بن يونس بن أبي إسحاق السبيعي ، أبو عمرو الكوفي ٢/١٠١ ، ٤٨٩

ـ غ ـ

غندر = محمد بن جعفر الهذلي ، أبو عبد الله البصري

ـ ف ـ

الفضل بن دكين ، عمرو بن حماد بن زهير ، أبو نعيم الملائي ٢/١٢٢ ، ١٢٤ ، ٥٠٦

ـ ق ـ

أبو قطن = عمرو بن الهيثم بن قطن القطعي البصري
القعنبي = عبد الله بن مسلمة بن قعنب

ـ ل ـ

اللؤلؤي = الحسن بن زياد الكوفي

ـ م ـ

ابن المبارك = عبد الله بن المبارك بن واضح الحنظلي التميمي
المبارك بن سعيد ٢/١٤

Made searchable using ScribeTools.com

محرز بن عون بن أبي عون الهلالي ، أبو الفضل البغدادي ٢/٥١٣
محمد بن جعفر الهذلي ، أبو عبد الله البصري ،غندر ٢/٦٥ ، ٨٢٢
محمد بن حرب ١/٨٣٠
محمد بن خازم التميمي السعدي ، أبو معاوية الضرير الكوفي ١/٩٢٥
٢/١٤٧ ، ١٥٤
محمد بن عبد الرحمن بن عبيد مولى الطلحة ٢/٢٩
محمد بن عبد الرحمن بن نوفل المدني ، أبو الأسود ٢/٥٩
محمد بن عبد الله بن الزبير بن عمر الأسدي،أبو الأحمد الزبيري ٢/١١٧
محمد بن عبيد بن أبي أمية ، أبو عبد الله الكوفي ، الطنافسي ١/٩٢٢
٢/٨٧ ، ٦١١
محمد بن كثير الكوفي ٢/٧١٠
محمد بن المنكدر ٢/١٣
مروان بن معاوية الفزاري ، أبو عبد الله الكوفي الحافظ ١/٩٢٩
٢/١٨٧
ابن أبي مريم = سعيد بن الحكم بن محمد بن سالم الجمحي ، أبو محمد المصري
مسلم بن إبراهيم ، أبو عمرو الشحام ٢/١٥٣
معاذ بن معاذ بن نصر العنبري ، أبو المثنى التميمي الحافظ البصري
٢/٣٥ ، ٦٥٢
أبو معاوية = محمد بن خارم التميمي السعدي الضرير
معتمر بن سليمان التيمي ، أبو محمد البصري ٢/٢٢ ، ٦١ ، ٥٠٩
معن بن عيسى بن دينار القزاز ، أبو يحيى المدني ١/٩٠١
٢/٩٠ ، ١٣٧ ، ٥١٨ ، ٨٠٠

ابن مهدي = عبد الرحمن بن مهدي
موس بن نافع الأسدي ، أبو شهاب ٢/٣٣

ـ ن ـ

النضر بن عبد الجبار بن نصير المرادي ، أبو الأسود المصري ١/٤٣٨
٢/١٧٩

أبو النضر = هاشم بن القاسم بن مسلم بن مقسم الليثي
نعيم بن حماد ٢/٨
أبو نعيم = الفضل بن دكين ، عمرو بن حماد بن زهير
ابن نمير = عبد الله بن نمير الهمداني الخارفي

ـ هـ ـ

هارون بن المغيرة بن حكيم البجلي ، أبو حمزة الرازي ٢/٥٣٣
هاشم بن القاسم بن مسلم بن مقسم الليثي ، أبو النضر ٢/١٦٥
هشام بن يوسف ١/٩٣٠
٢/٥٧ ، ٥٨ ، ٦٤ ، ٧٥ ، ٨٢ ، ٤٧٠ ، ٥٩٧
هشيم بن بشير بن القاسم السلمي ٢/٢٣ ، ٥٠٥

ـ و ـ

ورقاء بن عمرو بن كليب اليشكري ٢/٣٦
وكيع بن الجراح ١/٩٢١
٢/٤٧٦
وهب بن جرير بن حازم بن زيد بن عبد الله الأزدي ، أبو العباس الحافظ ٢/٥٤ ، ٧٢

Made searchable using ScribeTools.com

- ي -

يحيى بن آدم بن سليمان الأموي ، أبو زكريا الكوفي ١/٩٢٧ ، ٩٣٧
٢/٧ ، ١١٦ ، ٤٥٧ ، ٥٥٥

يحيى بن أبي بكير ٢/٢٦
يحيى بن زكريا بن أبي زائدة الهمداني ، أبو سعيد الكوفي ٢/١٤٤
يحيى بن سعيد بن أبان الأموي ، أبو أيوب الكوفي الحافظ ٢/١٣٤

يحيى بن سعيد القطان ١/٨٧٩ ، ٨٨٠
٢/٢١ ، ٣٥ ، ٣٦ ، ٥٦ ، ١١٥ ، ١٦٢ ، ٤٦٦ ، ٤٩٤ ، ٥٠٢

يحيى بن سليم ٢/٤٧٩
أبو يحيى = عبد الحميد بن عبد الرحمن
يحيى بن عبد الله بن بكير ١/٤٣٦
يزيد بن هارون ٢/٤٩ ، ١٦٧

فهرس شيوخ ابن محرز

أحمد بن إبراهيم الدورقي ٢/٣٧٨
أحمد بن يحيى بن حواري ٢/٢٦٦
جرير بن عبد الحميد الضبي ٢/٣٩٣، ٤٠٤
جـــلاد ٢/٣٥١
حبيش بن مبشر بن أحمد الثقفي ، أبو عبد الله الفقيه ٢/١٥٢ ، ٤٦٩
حسن بن فهم ٢/٥٤٤
الحسن بن واقع ٢/٤٠٦
خالد بن خداش ٢/١٤٣
زهير بن حرب ٢/٢٧
صالح بن حاتم بن وردان ٢/٣٥٨
أبو عبد الله بن أبي الثلج ٢/٣٠٣
عبد الله بن محمد بن عمر اليمامي المعروف بابن الرومي ٢/١٢٣
عبيد الله بن عمر القواريري ٢/٣٩٢
عثمان بن أبي شيبة ٢/٤٤
عثمان بن صالح ٢/٤٠٥
علي بن نصر بن علي ٢/٣٣٨
فهم بن عبد الرحمن ٢/١٥ ، ٥٩٦
يعقوب بن اسحاق ٢/٣٨٤
يوسف بن مروان ٢/٢٤

Made searchable using ScribeTools.com

فهرس التراجم وأصحاب الأخبار

- أ -

الأبار = عمر بن عبد الرحمن ، أبو حفص

أبان بن اسحاق ١/٢٤٠

أبان بن خالد السعدي ١/٣٢٣

أبان بن عثمان بن عفان الأموي ، أبو سعيد (أبو عبد الله) ٢/١٥٢

أبان بن أبي عياش ١/١١٦

أبان بن يزيد العطار ١/٣١٧ ، ٥٤٠ ، ٥٤١ ، ٥٦٧

إبراهيم بن اسماعيل ، ابن أبي حبيبة الأشهلي المديني ١/٢٢٩

إبراهيم بن اسماعيل الصائغ ١/٣٨٤

إبراهيم بن اسماعيل بن المجمع ١/١٤٦

أبو إبراهيم الأنصاري ١/٢٠٣

٢/٤٦٢

إبراهيم بن بشار الرمادي ١/١٣٩

إبراهيم بن أبي بكر بن عياش ١/٢٥٥

إبراهيم بن الحكم بن أبان ١/٣٥

إبراهيم بن حمزة المديني الزبيري ١/٤٣٠ ، ٤٣٢

إبراهيم بن داود ١/٨٢٠
إبراهيم بن الزبرقان ١/٢٥٤
إبراهيم بن زياد ، سبلان ١/٣٣٣
إبراهيم بن سعد بن إبراهيم الزهري ٢/٦٦٥
إبراهيم بن سليمان بن رزين ، أبو اسماعيل المؤدب ١/٨٣٤
٢/٥٥٠
إبراهيم بن طهمان ١/٤٢٩ ، ٥٥٠
إبراهيم بن عبد الله بن حاتم الهروي ١/٣٥٣
٢/٥٨٠
إبراهيم بن العلاء ، أبو هارون ٢/٢١٨
إبراهيم بن عيينة ١/١٨٥ ، ٢٥٩
إبراهيم بن أبي الليث ١/٣٦٦
إبراهيم بن محمد الشافعي ١/١٩٨
أبو إبراهيم = محمد بن القاسم الأسدي
إبراهيم بن أبي موسى الأشعري ١/٧٢٨
إبراهيم بن يزيد النخعي ، أبو عمران الكوفي الفقيه ١/٥٨٨ ، ٩١٤
٢/٢١ ، ٨٨ ، ٩٥ ، ١٤٤ ، ١٤٥ ، ١٧٣ ، ٤١٩ ، ٤٢٣
الأبرش = سلمة بن الفضل
أبو أبي الأنصاري (ابراهيم) ٢/٤٦٢
أحزاب بن أسيد ، أبو رهم السمعي ١/٧٥٨
أحصين بن عبد الرحمن السلمي ١/٦٥٨
أحمد بن ابراهيم الموصلي ١/٣٣٩
أحمد بن جناب بن المغيرة الحدثي ١/٣٦٥
٢/٥٩٥

Made searchable using ScribeTools.com

أحمد بن حاتم الطويل الخياط ١/٣٦٣
٢/٥٧١

أحمد بن حنبل ٢/٤٤٥
أحمد بن داود الحداد ، أبو سعيد ١/٣٥١
٢/٥٧٨ ، ٦٨٣

أحمد بن عمر الوكيعي ١/٢٥٣
أحمد بن محمد بن أيوب البغدادي ، أبو جعفر الوراق ٢/٦٩
أحمد بن محمد البصري ، أبو حفص الصفار ١/٣٥٨
٢/٥٨٥

أبو أحمد = محمد بن عبد الله الزبيري
الأحمر = جعفر بن زياد
الأحمر = سلمة بن صالح
الأحمر = سليمان بن حيان ، أبو خالد
الأحمسي = صنابح بن الأعسر البجلي
الأحمسي = قيس بن عائذ
الأحنف بن قيس التميمي السعدي ٢/٥١ ، ١٧٢
أبو الأحوص ٢/٣٨٢
أبو الأحوص = عوف بن مالك بن نضلة الجشمي الكوفي
أبو الأحوص = محمد بن حيان البغوي
الأحول = سليمان بن أبي مسلم
أبو أدام = سليمان بن زيد المحاربي
ابن ادريس = عبد الله بن ادريس بن يزيد
إدريس بن يزيد بن إدريس ، أبو عبد الله ١/٧٤٦
أربدة التيمي ٢/٢٧٩ ، ٢٨٠
الأزدي = الحارث بن حصيرة

الأزدي = مختار بن عمر
أبو أسامة = زيد الحجام الكوفي
أبو اسباط = محمد بن أبي عبد الرحمن
أبو إسحاق = خازم بن حسين الخميسي البصري
أبو إسحاق = درهم الصيقل
إسحاق بن الربيع ، أبو حمزة العطار ١/٢٢١
أبو إسحاق السبيعي = عمرو بن عبد الله بن عبيد
إسحاق بن سعيد بن عمرو بن سعيد ١/٥١١
إسحاق بن كعب ١/٣٢٩
إسحاق بن نجيح الملطي ١/٧ ، ٢٢ ، ١١٢
أبو الأسد = سهل القراري
الأسدي = عبد الرحمن بن أبي حماد
الأسدي = محمد بن القاسم
الأسدي = يزيد ، أبو خالد
أبو إسرائيل = إسماعيل بن خليفة العبسي ، ابن أبي اسحاق الملائي
إسرائيل بن موسى ، أبو موسى البصري ١/٥٦٨
٢/٥٢٠ ، ٥٢١ ، ٧٥٩
أسلم ، أبو رباح ١/١٩٠
إسماعيل بن إبراهيم الترجماني ١/١٩٦
أبو إسماعيل = إبراهيم بن سليمان بن رزين المؤدب
إسماعيل بن أبي أويس ١/١٢١
إسماعيل بن جعفر المدني ١/٦٠٥
إسماعيل بن خالد ١/٧١٦
إسماعيل بن أبي خالد الأحمسي ١/٦١٣ ، ٦٥٩
٢/٥٠٥ ، ٨٢٦

Made searchable using ScribeTools.com

إسماعيل بن خليفة العبسي،أبو اسرائيل بن أبي إسحاق الملائي ٢/٣٠٤
إسماعيل بن رجاء ٢/٧٠٣
إسماعيل بن زكريا ١/٢٨٧
٢/٦٧٩
إسماعيل بن أبي سالم ١/٣٩٢
إسماعيل بن سميع ١/٤٨٣
٢/٣٠٦
إسماعيل بن عبد الرحمن بن أبي كريمة السدي ، أبو محمد القرشي
١/٧٨٢
٢/٤٦٣
إسماعيل بن عبد الله بن سماعة ١/٤٠٤ ، ٦١٢
إسماعيل بن عبد الملك بن أبي الصغير ١/٢٢٨
إسماعيل بن علية بن إبراهيم بن مقسم الأزدي ، أبو بشر البصري
١/٤٧١ ، ٥٠٣ ، ٥٨١ ، ٨٣٥ ، ٨٤٠
٢/٣٠ ، ٦٠ ، ٨٩ ، ٩٦ ، ٦٩٣ ، ٨١٥
إسماعيل بن عياش ١/٢٣٨
٢/٦٤١ ، ٨٢٥
إسماعيل بن المختار ١/٢١٠
إسماعيل بن مسلم ١/٥٧٤ ، ٧٧٠
إسماعيل المكي ١/٧٧٠
أبو الأسود ١/٧٥٥
٢/٣٨٤ أ
الأسود = الحجاج بن أبي زياد
أبو الأسود = ظالم بن عمرو الديلي (الدؤلي)
الأشجعي = خلف بن خليفة

الأشجعي =عبيد الله بن عبيد الرحمن ، أبو عبد الرحمن الكوفي
أشعث بن إسحاق بن سعد القمي ١/٥٢٠ ، ٥٨٦
أشعث الحمراني ١/١٤٢ ، ٥٤٥
أبو الأشعث = شراحيل بن أده .
أشعث بن سوار الكندي النجار الكوفي الأفرق ١/١٤٢ ، ٥٤٥ ،
٥٧٤ ، ٧٠٧ ، ٧٧٠ ، ٨١٥
٢/٤٥٩ ، ٦٥٢ ، ٨٠٣
أشعث بن عبد الرحمن بن زبيد الأيامي ١/١٢٢
الأشعث بن عبد الملك ١/٧٩٤
الأشعري = إبراهيم بن أبي موسى
الأشعري = نمير بن أوس
الأشقر = الحسين بن الحسن
الأشقر = داود بن فرج
الأشهلي = إبراهيم بن إسماعيل بن أبي حبيبة
اصبغ بن زيد ١/٣٣٦ ، ٤٧٦
الأصبهاني = حسين بن حفص
ابن الأصبهاني = عبد الرحمن بن عبد الله
الأصم = عقبة بن عبد الله
الأصمعي = عبد الملك بن قريب
الأعرابي = عوف بن أبي جميلة
الأعرج = حميد الكوفي
الأعشى = عثمان بن المغيرة الثقفي
الأعمى = عمرو بن حسان ، أبو طلق
الأعمش = سليمان بن مهران

Made searchable using ScribeTools.com

الأعنق = حفص بن عبد الرحمن
الأعنق = مطر بن عبد الرحمن ، أبو حفص
الأعور = خالد بن عمرو
الأعور = ميمون ، أبو حمزة
أبو الأعيس = عبد الرحمن بن سلمان الخولاني الشامي
الأغر بن سُليك ٢/٦١٩
الأفرق = أشعث بن سوار
الافريقي = عبد الرحمن بن زياد
الافطس = سالم بن عجلان
أبو أمية (الحكم) ٢/٥٢٨
أبو أمية = عبد الكريم بن أبي المخارق
أبو أمية = عبد الكريم المكتب
الأنباري = سويد بن سعيد
أنس بن مالك ١/٩٣٣
الأنصاري = أبو إبراهيم
الأنصاري = أبو أبي (إبراهيم)
الأنصاري = خالد بن محمد ، أبو الرحال
الأنصاري = العباس بن الفضل
الأنصاري = عبد الحميد بن جعفر
الأنصاري = عقبة بن عبيد
الأنصاري = محمدبن سعد
الأنصاري = محمد بن عبد الله
الأنصاري = موسى بن محمد
الأنصاري = يحيى بن سعيد

الأنماري = أبو كبشة
الأنماري = ابن أبي كبشة
الأنماري = نعيم بن زياد ، أبو طلحة
أنيس بن خالد المري ١/١٢٠
الأهوازي = محمد بن الزبرقان ، أبو همام
الأودي = داود بن يزيد
الأودي = الحر بن مسكين
الأوزاعي = عبد الرحمن بن عمرو بن أبي عمرو ، أبو عمرو
أوس بن ضمجع ٢/٧٠٣
أوس بن عبد الله ، أبو الجوزاء الربعي ٢/٢٥٩
أبو أويس = عبد الله بن عبد الله بن أويس المدني
إياس بن صبيح ، أبو مريم الحنفي ٢/٢٢٠
أبو إياس = معاوية بن قرة بن إياس المزني البصري
الأيلي = الحكم بن عبد الله
الأيلي = يونس بن يزيد
أيمن بن نائل ١/٥٢٩
أيوب بن أبي تميمة السختياني ١/٤١٢ ، ٩٢٣
٢/٤٤٤ ، ٤٦٥ ، ٥٩٣ ، ٨١٥
أيوب بن جابر ١/١٢
أيوب بن عتبة ١/١٨١
أيوب بن المتوكل ١/٥٤٦
أبو أيوب = محمد بن أبي أكيرة
أيوب بن مدرك ١/١٠١
أبو أيوب = يحيى بن مالك

Made searchable using ScribeTools.com

ـ ب ـ

باذام (باذان) ، أبو صالح ٢/٢١٠ ، ٢٦٩ ، ٣٠٧
الباهلي = حاضر بن المهاجر
أبو بحر = ميمون بن سياه
أبو البختري = سعيد بن أبي عمران
أبو البختري = وهب بن وهب القرشي
ابن أبي بدر = الوليد بن شجاع ، أبو همام
البدّي = عبد الله بن هانىء
البراء = يوسف بن يزيد ، أبو معشر
البرجمي = سنان بن هارون
البرجمي = عبد الرحمن بن عجلان
برد بن سنان ، أبو العلاء ١/٥١٧ ، ٧٧٧
٢/٣٢
أبو بردة = عامر بن أبي موسى الأشعري الفقيه
البرساني = محمد بن بكر بن عثمان
بريد بن أبي مريم ١/٣١٩
البزار = دينار بن عمر ، أبو عمر
البزار = خلف بن هشام بن ثعلب
البزاز = حفص بن سليمان
البزاز = الفضل بن الصباح
أبو بسطام = يحيى بن عبد الرحمن
بشار الخفاف ١/١٢٣ ، ٥٧١
بشر بن حرب ١/١٦٥
بشر بن السري ٢/٢٨

بشر بن غياث المريسي ١/٨٥٠
بشر بن المفضل ١/٥٠٣
٢/٦١٤، ٦٩٨
بشر بن نمير ١/٨١
بشير بن عقبة الدورقي، أبو عقيل ١/٤٥٧
٢/٢٧٣
بشير بن المهاجر ١/٣٩٧
البصري = أحمد بن محمد الصفار، أبو حفص
البصري = خليل بن مرة
البصري = قرفة بن بهيس، أبو الدهماء
البصري =محمد بن محبوب
البصري = موسى بن مسعود، أبو حذيفة
البغدادي = محمد بن حسان السمتي
البقال = سعيد بن المرزبان
بقية بن الوليد بن صائد ١/٢٣٥، ٢٧٣، ٤٢٥
٢/٨٢٥
البكائي = زياد بن عبد الله بن الطفيل
أبو بكر بن أبي الأسود التيمي ٢/٣٨١
بكر بن خنيس الكوفي العابد ٢/٤٧
أبو بكر =سلمى بن عبد الله بن سلْمى
أبو بكر بن سليمان بن أبي حثمة ٢/٨٢٩
أبو بكر بن أبي سودة التيمي ١/٢٠٤
أبو بكر بن أبي شيبة ١/٧٣٥، ٧٤٠، ٧٤٢، ٧٤٨
أبو بكر بن صخير ١/٤٨٢، ٧٥٢
أبو بكر بن الصديق ١/٨٣٠

Made searchable using ScribeTools.com

أبو بكر بن الضحاك الزبيدي ١/٥٣٢
أبو بكر بن عبد الرحمن بن الحارث ٢/٣٧٩
أبو بكر بن عبد الرحمن بن الحارث بن هشام القرشي المدني ٢/٣٧٩ ، ٨٢٩
بكر بن عبد الرحمن بن أبي ليلى بن عبيد ١/٢١١ ، ٣٠٥ ، ٨٣٩
أبو بكر = عبد الرزاق بن همام بن نافع الحميري الصنعاني
أبو بكر =عبد الكبير بن عبد المجيد
أبو بكر بن عبد الله بن أبي الجهم العدوي ٢/٤١٧
أبو بكر = عبد الله بن شعيب بن الحبحاب
أبو بكر = عبد الله بن محمد بن أبي الأسود
بكر بن عبيد = بكر بن عبد الرحمن بن أبي ليلى
أبو بكر بن عياش بن سالم الأسدي ١/١٥٤ ، ٢٥٥ ، ٥٤٦
٢/٤٢٠ ، ٥٣٢ ، ٧١٥ ، ٨٢٩
أبو بكر بن محمد بن عمرو بن حزم الأنصاري الخزرجي ٢/٣٨٠،٨٢٩
أبو بكر بن أبي مريم ١/١٣٥
أبو بكر النهشلي (ابن عبد الله) ٢/٢٩٢
البكري = أبو عبد الله
بكير بن الأشج ١/٦١٨
بكير بن عامر ١/١١٩
بكير بن عتيق ١/٤١٧ ، ٧١٧
ابن أبي بلال = عبد الله بن أبي بلال
البلخي = عمر بن هارون

البناني = ثابت بن أسلم
بندار ١/٢٢٣
بهدلة ، أبو النجود ١/٧٤٧
٢/٢٨٦
البهي = عبد الله بن يسار الأعرج المكي

ـ ت ـ

التبوذكي = موسى بن إسماعيل
الترجماني = إسماعيل بن إبراهيم
التستري = يزيد بن إبراهيم
التمار = غالب بن مهران ، أبو غفار
أبو تميلة = يحيى بن واضح الأنصاري
أبو تميمة = كيسان السختياني
التميمي = خارجة بن الصلت
التنوري = عبد الوارث بن سعيد
التيمي = اربدة
التيمي = أبو بكر بن أبي الأسود
التيمي = أبو بكر بن أبي سودة
التيمي = أبو جارود
التيمي = معتمر بن سليمان
التيمي = يحيى بن سعيد بن حيان
التيمي = يحيى بن عبد الله بن الحارث
التيمي = يحيى بن عبيد الله

Made searchable using ScribeTools.com

ـ ث ـ

ثابت بن أسلم البناني ١/٦٤١، ٦٤٣، ٦٤٥، ٦٤٧، ٦٥٥، ٦٥٦
ثابت بن أبي صفية، أبو حمزة الثمالي ١/١٤٩
ثابت بن قيس، أبو الغصن الغفاري ١/٧٢، ٢٩٦
أبو ثابت = يعلى بن شداد بن أوس
الثعلبي = عبد الرحمن بن عبيد بن نسطاس
الثقفي = عبد الوهاب بن عبد المجيد
الثقفي = عثمان بن عبد الوهاب بن عبد المجيد
الثقفي = عثمان بن المغيرة
الثمالي = ثابت بن أبي صفية، أبو حمزة
الثوري = دثار بن شبيب
الثوري = سفيان بن سعيد بن مسروق

ـ ج ـ

جابر بن زيد الأزدي، أبو الشعثاء ٢/٥٩٦
جابر بن سليم، أبو جري ٢/٧٣١
جابر بن عمر، أبو الوازع الراسبي ٢/٢٥٤
أبو الجارود التيمي ١/٢٠٦
الجبني = عمرو بن هشام، أبو مالك الكوفي
أبو الجحاف = داود بن أبي العوف الكوفي
أبو جحيفة ٢/٣٨٥ أ
الجراح بن مليح، أبو وكيع ١/٣٢٦
الجراح بن منهال، أبو العطوف الجزري ١/١١٣
٢/٢٢٩

الجرار = عبد الأعلى بن أبي المساور
أبو جرجان ، أبو سليمان الجرجاني ١/١٢٨ ، ٩٠٥
الجرجرائي = محمد بن الصباح
جرعب التيمي ٢/٤٠٤
الجرمي = حطان بن خفان
الجرمي = سعيد بن محمد بن سعيد
الجرمي = القاسم بن يزيد الموصلي
أبو جري = جابر بن سليم
ابن جريج = عبد الملك بن عبد العزيز بن جريج الأموي
جرير بن عبد الحميد الضبي ١/٥٨٤
٢/٣٩٩ ، ٦٩٤ ، ٨٠٥
جرير بن عبد الله ٢/٥٠
الجزري = عبد الكريم بن مالك
الجزري = علي بن ثابت
الجزري = معقل بن عبيد الله
أبو جزي = نصر بن طريف
الجشمي = عوف بن مالك بن نضلة
جعدة بن هبيرة بن أبي وهب ١/٧٥٦
أبو جعفر ١/٦٩٩
٢/٣٦٧
جعفر الأحمر = جعفر بن زياد
جعفر بن ربيعة بن شرحبيل بن حسنة الكندي ، أبو شرحبيل المصري
٢/٤٣٧
جعفر بن الزبير ١/٨٠

Made searchable using ScribeTools.com

جعفر بن زياد الأحمر ١/٤٥٥ ، ٥١٦ ، ٧٧٢
أبو جعفر = عمير بن يزيد بن عمر الخطمي المدني
أبو جعفر = عيسى بن ماهان الرازي
أبو جعفر الفراء (كيسان) ٢/٦٣٦
جعفر بن محمد بن علي ١/٥١٤ ، ٨١٥
جعفر بن أبي المغيرة ١/٤٣٦
أبو جعفر المنصور ٢/٤٤١
أبو جعفر = يزيد بن القعقاع القارىء
الجعفري = طعمة بن عمرو
الجعفي = عبيد الله بن سعيد بن مسلم ، أبو مسلم الكوفي
أبو الجَلْد = جيلان بن فروة
أبو جناب = يحيى بن أبي حية الكلبي
الجنبي = حصين بن جندب
جنيد الحجام ١/٤٤١
جهضم بن عبد الرحمن ، أبو معاذ ٢/٣٢٧
أبو الجهم ١/٢٠٢ ، ٢١٨
٢/٢٧٨
ابن أبي الجهم = أبو بكر بن صخير
أبو الجهم = سليمان بن الجهم بن أبي الجهم ٢/٢٧٧
أبو الجهم = صبيح بن القاسم
الجهني = مسلم بن سالم
الجهني = ميمون ، أبو منصور
الجهني = يسار بن صبيح
أبو الجودي ٢/٣٩٨

أبو الجودي = الحارث بن عمير
أبو الجوزاء = أوس بن عبد الله الربعي
الجوهري = محمد بن قدامة
جويبر بن سعيد ١/١٥٣
أبو الجويرية = حطان بن خفاف بن زهير الجرمي
جيلان بن فروة ، أبو الجلد ٢/٢٥٥

- ح -

الحارث بن حصيرة الأزدي ١/٦٨٨
الحارث بن عمير ، أبو الجودي ١/٥١٨ ، ٧٧٨
الحارث بن عمير ، أبو عمير البصري ١/٣٢٨ ، ٧٥٨
الحارث بن عوف ، أبو واقد الليثي
الحارث بن النعمان ١/٢٤٧
أبو الحارث = يحيى بن عبد الله
حارثة بن محمد بن أبي الرجال ١/٦١
أبو حازم = سلمة بن دينار
أبو حازم = عوف بن الحارث
أبو حازم = ميسرة بن حبيب
حاضر بن المهاجر ، أبو عيسى الباهلي ٢/٥٣٤
حبان بن علي ١/١٦١ ، ٢٨٩
أبو الحبرة ٢/٣٩١
أبو الحبرة = شيحة بن عبد الله
الحبشي = هاشم بن بلال ، أبو عقيل
حبيب بن أبي حبيب ١/١٠٩
أبو حبيب = سنان بن حبيب السلمي

Made searchable using ScribeTools.com

ابن أبي حبيبة = إبراهيم بن إسماعيل الأشهلي المديني
الحجاج بن أرطاة بن ثور النخعي ، أبو أرطاة الكوفي ١/٢٧٦ ، ٢٧٩ ، ٦٧٥
٢/٤١١
الحجاج بن حسان القيسي البصري ١/٢٧٧
٢/٤١٥
الحجاج بن دينار الأشجعي السلمي الواسطي ١/٢٧٨
٢/٤١٤
الحجاج بن أبي زياد الأسود ٢/٤١٣
الحجاج بن عاصم المحاربي الكوفي ١/٧٥٥ ، ٨٦٨
الحجاج بن أبي عمر الصواف ٢/٤١٠
الحجام = زيد ، أبو أسامة ٢/٤١٢
حجر بن الحارث الغساني ١/٤٤٣
الحداد = أحمد بن داود ، أبو سعيد
الحداد = عبد الواحد بن واصل
الحدثي = أحمد بن جناب بن المغيرة
حُدَيْر بن كريب ٢/٧٥١
الحذاء = جهضم بن عبد الرحمن
الحذاء = خالد بن مهران
حذيفة بن أسيد ، أبو سريحة الغفاري ٢/٥١٩ ، ٧٠٦ ، ٧٠٧
أبو حذيفة = موسى بن مسعود البصري
الحر بن مسكين الأودي ٢/١٨٨
الحراني = عبد الغفار بن داود ، أبو صالح
الحراني = عبد الله بن واقد

أبو حريز = عبد الله بن الحسين الأزدي
حريز بن عثمان ١/٦٠٣، ٧٩١
حزام بن هشام ١/٣٢٠
الحزامي = المغيرة بن عبد الرحمن بن الحارث
حزن بن بشير، أبو هانىء ١/٨٦
٢/٣٢١
حَزَوَّر (صاحب أبي أمامة) ٢/١٨٦، ٢٣١
حسان بن إبراهيم الكرماني ١/٢٣٦
حسان بن حريث، أبو السوار العدوي ٢/٢٦١
حسان بن عجلان ٢/٦٨٨، ٦٨٩
الحسن البصري = الحسن بن يسار
حسن بن ثابت الروزجار ١/٣١٨
حسن بن حي ١/٨٤٣
الحسن بن زياد الكوفي اللؤلؤي ١/٩٢٧
٢/٧
الحسن بن عقبة المرادي، أبو كبران ١/٤٥٩
٢/٢٨١
أبو الحسن (علي) ٢/١٩١
الحسن بن عمارة ١/١١٨
٢/٧١٢
الحسن بن عمر، أبو المليح الرقي ١/٧٤٠، ٧٨٣
٢/٢٠٠
الحسن بن عمرو الفقيمي ١/٧٧٥

Made searchable using ScribeTools.com

الحسن بن يزيد العجلي ، أبو يونس القوي ١/٤١٣
٢/١٩٩
الحسن بن يسار البصري ١/٥٨٨ ، ٦٣٨ ، ٦٥١ ، ٦٦١ ، ٩٠٢ ، ٩٣٥
٢/٢٧ ، ٣٤ ، ٦٨ ، ١٥٣ ، ٥٠٣ ، ٦٧٥
الحسين بن الحسن الأشقر ١/٧٦٤
حسين بن حفص الأصبهاني ١/١٩٥
أبو الحسين= خالد بن ذكوان
حسين بن الخياط ١/١٢٥
الحسين بن علي بن الأسود ٢/٧٨١
أبو حصن ٢/٣٧٢
حصين بن جندب بن الحارث بن وحشي بن مالك الجبني ، أبو ظبيان الكوفي ٢/٢٤٣
أبو حصين = عثمان بن عاصم بن حصين
الحضرمي = عياش بن عقبة
حطّان بن خفاف بن زهير ، أبو الجويرية الجرمي ٢/٢٤٥
الحفري = عمر بن سعد
أبو حفص = أحمد بن محمد البصري الصفار
حفص بن سليمان ، أبو عمر البزاز ١/٣٨ ، ٥٤٦
حفص بن عبد الرحمن ، أبو عبد الرحمن الأعنق ٢/٣٦٣
أبو حفص = عثمان بن أبي العاتكة
حفص العدني ١/٣٤
حفص بن عمر بن الحارث الحوضي ٢/٥١٧ ، ٦٨١
حفص بن عمر المصري ١/٣٤١
أبو حفص = عمر بن عبد الرحمن الأبار

أبو حفص = عمر بن عبد العزيز
حفص بن غياث بن طلق بن معاوية ١/٨٩٣ ، ٨٩٨
٢/٢٢٧
حفص بن غيلان ، أبو معيد الدمشقي الهمداني ٢/٣٤٨
أبو حفص = مطر بن عبد الرحمن الأعنق
حفص بن ميسرة العقيلي ، أبو عمر الصنعاني ١/٧٣٩
٢/٤٨١
الحكم ١/٧٣٠
الحكم بن أبان ١/٥١٣
الحكم بن عبد الله الأيلي ١/١٠٥
الحكم بن عبد الملك ١/١٨٨
ابن أبي الحكم الغفاري = عبد الكبير بن أبي الحكم
حكيم بن جبير ٢/٦٩١
حماد الأبح ١/١٤٤
حماد بن خالد الخياط ١/٥٧٧
٢/٧٣٣
حماد بن زيد ١/٤٠ ، ٣٦٨ ، ٥٠٣ ، ٥٨١ ، ٨٣٧
حماد بن سلمة ١/٤٠ ، ٣٦٧
٢/٦٦٢ ، ٦٦٣
حماد بن شعيب ١/٦٥
حماد بن عمرو النصيبي ١/١١٢ ، ١٢٩
أبو حماد = المفضل بن صدقة
الحماني = عبد الحميد بن بشمين
الحماني = عبد الحميد بن عبد الرحمن

Made searchable using ScribeTools.com

الحماني = يحيى بن عبد الحميد
حمدان بن الأصبهاني ٢/٧٧٣
أبو حمزة = إسحاق بن الربيع العطار
أبو حمزة = ثابت بن أبي صفية الثمالي
أبو حمزة (زريق) ١/٣٣٤
أبو حمزة = سعد بن عبيد
أبو حمزة = طلحة بن يزيد
أبو حمزة العطار ١/٣٩٧
أبو حمزة = عمران بن أبي عطاء الأسدي القصاب الواسطي
أبو حمزة = محمد بن ميمون
أبو حمزة = ميمون الأعور
أبو حمزة = هارون بن المغيرة بن حكيم البجلي الرازي
الحمصي = بقية بن الوليد
الحمصي = شعيب بن أبي حمزة
حميد الأعرج الكوفي الملائي ١/٣٩، ٣٠٧
حميد بن الربيع الخزار ١/٣٦٤
٢/٥٧٦
حميد بن زياد، أبو صخر الخراط ٢/٣٣٢
حميد بن نافع، أبو فليح ١/٧٧٣
الحميري = سعيد بن يحيى بن مهدي
حنش بن عبيد الله (علي) ١/٧٣٨
حنظلة بن الربيع بن صيفي ٢/٥٠
الحنفي = إياس بن صبيح
الحنفي = عبد الكبير بن عبد المجيد

الحنفي = المفضل بن صدقة ، أبو حماد
أبو حنيفة = النعمان بن ثابت التيمي الكوفي
أبو الحواري = زيد بن الحواري العمي
الحوضي = حفص بن عمر بن الحارث
أبو حيان ١/١٩٧
٢/٣٧٠
أبو حيان = يحيى بن سعيد بن حيان التيمي
حيي بن عبد الله ١/١٤٠

- خ -

خارجة بن الصلت التميمي ١/٦٧٨
خارجة بن مصعب ١/١٤٣
خازم بن حسين ، أبو اسحاق الخميسي البصري ١/١٧٥
٢/٣٠٩
أبو خازم = ميسرة بن حبيب
خالد بن الحارث ١/٥٠٣ ، ٨٣٦
خالد بن خداش ١/٢٩٩
خالد بن دينار التميمي السعدي ، أبو خلدة البصري الخياط ٢/٥٣٠
خالد بن دينار النيلي ١/٦٩٥
خالد بن ذكوان ، أبو الحسين المديني ١/٢٥٦ ، ٥٤٤
٢/١٨٤
أبو خالد = سليمان بن حيان الأحمر
خالد بن عبد الله القسري ١/٥٩٩

Made searchable using ScribeTools.com

أبو خالد العجمي ١/٢٠٥
٢/٣٧٥
خالد بن عمرو ١/٨٥
خالد بن القاسم المدائني ٢/٦٧١
خالد بن محمد ، أبو الرحال الأنصاري ١/٤٧٧
خالد المكي ١/٦٨٢
خالد بن مهران الحذاء ١/٤١٢ ، ٦١٥ ، ٩٢٣
خالد بن نافع ١/٩٨
٢/٧٨٠
أبو خالد = هرمز الوالبي الكوفي
أبو خالد = يزيد الأسدي
أبو خالد = يزيد بن عبد الرحمن بن أبي سلامة الدالاني
الختلي = عباد بن موسى ، أبو محمد
ابن خثيم = عبد الله بن عثمان بن خثيم القاري المكي ، أبو عثمان
الخراساني = سعيد بن منصور
الخراساني = عثمان بن عطاء
الخراساني = عطاء بن أبي مسلم
الخراساني = نوح بن أبي مريم
الخراط = حميد بن زياد
أبو خريم = عقبة بن أبي الصهباء
الخزاز = حميد بن الربيع
الخزاعي = عبد الحكيم بن منصور
خصيف بن عبد الرحمن ١/٧٤٣
الخطمي = عمير بن يزيد بن عمير ، أبو جعفر
الخفاف = عبد الله بن الأخنس

أبو خلدة = خالد بن دينار التميمي السعدي
خلف بن خليفة الأشجعي ١/٢٦٧ ، ٦١٩ ، ٨٩١
خلف بن مهران العدوي ، أبو الربيع البصري ٢/٥٢٩
خلف بن هشام بن ثعلب البزار البغدادي المقرىء ٢/٥٠٧
الخلقاني = إسماعيل بن زكريا ، أبو زياد
خليل بن مرة البصري ١/٩٠٧
الخميسي =خازم بن حسين ، أبو اسحاق
الخياط = أحمد بن حاتم الطويل
الخياط = حماد بن خالد
الخياط = محمد بن صالح
أبو خيثمة = زهير بن حرب النسائي

ـ د ـ

الدالاني = يزيد بن عبد الرحمن
داود الأودي ١/١٥٢
داود بن الزبرقان ١/٩٩
أبو داود = سليمان بن عمرو النخعي
داود بن عبد الجبار ١/٧٨
أبو داود = عمر بن سعد الحفري
داود بن عمرو الضبي ١/١٩٣ ، ٧٢٤
داود بن أبي عوف ، أبو الجحاف ٢/١٤ ، ٧٦٠
داود بن فرج ، أبو سليمان الأشقر ١/٩١٣
داود بن نصير الطائي ٢/٧٤٣
داود بن أبي هند ١/٥٢٥ ، ٥٢٦ ، ٨٢٦
أبو داود = واضح الرومي

Made searchable using ScribeTools.com

داود بن يزيد الأودي ١/٢٨٨
دثار بن شبيب الثوري القطان ١/٧٤٥
دجين بن ثابت اليربوعي ، أبو الغصن ١/٧١
٢/٢٩٨
درخت = عبد الرحمن بن نافع
أبو الدرداء = عويمر بن مالك الأنصاري
الدراوردي = عبد العزيز بن محمد
الدستوائي = هشام بن أبي عبد الله
درهم ، أبو اسحاق الصيقل ١/٧٥٩
الدمشقي = سعيد بن عبد العزيز
الدمشقي = صدقة بن خالد
الدمشقي = صدقة بن عبد الله السمين
الدمشقي = عبد الأعلى بن مسهر
دهثم بن قران العكلي ٢/٦٨٠
أبو الدهماء = قرفة بن بهيس البصري
الدورقي = بشير بن عقبة ، أبو عقيل
الديلي = ظالم بن عمرو
دينار بن عمر الأسدي ، أبو عمر البزار الكوفي الأعمى ٢/٥٣٢

ـ ذ ـ

ابن أبي ذئب = محمد بن عبد الرحمن بن المغيرة ، أبو الحارث
ذكوان ، أبو صالح السمان الزيات ١/٥٥١ ، ٨٣٤
٢/٢٠٩ ، ٧٧٤

ذو الشمالين = عبد عمرو بن نضلة
ذو اليدين = عبد عمرو بن نضلة

ـ ر ـ

الرازي = عبد الرحمن بن مغراء بن عياض ، أبو زهير
الرازي = عنبسة بن سعيد
الرازي = عيسى بن ماهان ، أبو جعفر
الرازي = هارون بن المغيرة
الراسبي = جابر بن عمرو
أبو راشد الحبراني ١/٤٩٩
٢/٣٨٦
أبو رافع = نفيع بن رافع
الراهب = عبد الله بن الوليد بن عبد الله
أبو رباح = أسلم
رباح بن أبي معروف ١/١٥٠ ، ١٨٩
ربعي بن إبراهيم ١/٥٠٥
الربعي = أوس بن عبد الله
الربيع بن ثعلب ١/٣٤٠
أبو الربيع = خلف بن مهران العدوي
الربيع بن سحيم ١/٤٤٦ ، ٧٣٤
الربيع بن صبيح ١/٣٧٨ ، ٥٤٣
الربيع بن فضالة ١/٢٢٥
ربيع بن قزيع ١/٧٢٧
الربيع بن النعمان ، أبو سودة ١/٦٠٠

Made searchable using ScribeTools.com

ابن رجاء = عبد الله بن رجاء ، أبو عمرو الغداني البصري
أبو رجاء = عبد الله بن واقد بن الحارث الحنفي
أبو رجاء = عمران بن تيم
أبو رجاء = محرز بن عبد الله الجزري
أبو الرحال = خالد بن محمد الأنصاري
أبو الرحال = عقبة بن عبيد الأنصاري
أبو رحمة ١/٧٦٧
أبو رزين = لقيط بن عامر
أبو رزين = مسعود بن مالك الأسدي
رشيد بن سعد ١/١٥
الرفاعي = محمد بن يزيد ، أبو هشام
رفيع بن مهران ، أبو العالية الرياحي ٢/٩٧ ، ٩٨
الرقاشي = قيس بن عبد الله
الرقاشي = يزيد بن أبان
الرقي = الحسن بن عمر ، أبو المليح
الرقي = معمر بن سليمان
الرمادي = ابراهيم بن بشار
الرماني = يحيى بن دينار ، أبو هاشم
الرملي = سوار بن عمارة ، أبو عمارة
الرهاوي = يزيد بن سنان ، أبو فروة
أبو رهم = أحزاب بن أسيد السمعي
أبو رهم = كلثوم بن الحصين الغفاري
الرواسي = فضيل بن مرزوق
أبو رواع = عباد بن زاهر

روح بن عبادة ١/٨٣٣
روح بن القاسم التميمي ، أبو غياث ٢/٦٣٣ ، ٦٣٤
ابن الرومي = عبد الله بن محمد بن عمر اليمامي
أبو ريحانة = عبد الله بن مطر

ـ ز ـ

ابن أبي زائدة = زكريا بن أبي زائدة
زائدة بن قدامة الثقفي الكوفي ٢/١٧٥ ، ٦٤٠
زافر بن سليمان ١/٢٥٠ ، ٥٣٨
أبو الزاهرية = حدير بن كريب
الزبرقان بن عبد الله ، أبو الزرقاء الكوفي ١/٤٦٥ ، ٧٤٨
٢/٣٧٨
زبيد بن الحارث بن عبد الكريم بن عمرو اليمامي ، أبو عبد الرحمن (أبو عبد الله) الكوفي ٢/٤٤٠
الزبيدي = أبو بكر بن الضحاك
الزبيدي = محمد بن الوليد
أبو الزبير = محمد بن مسلم بن تدرس الأسدي
الزبيري = ابراهيم بن حمزة المدني
الزبيري = عبد الله بن نافع
الزبيري = محمد بن عبد الله ، أبو أحمد
الزراد = عبد الملك بن ميسرة
أبو الزرقاء = الزبرقان بن عبد الله الكوفي
الزرقي = زيد بن الصامت
أبو الزعراء = عبد الله بن هانىء الأزدي الكوفي الكندي

Made searchable using ScribeTools.com

أبو الزعراء = عمرو بن عمرو بن مالك الجشمي الكوفي
زكريا بن اسحاق ١/٣٤٢
زكريا بن أبي زائدة الوادعي ٢/٦١١
أبو زكريا السمسار ١/١٠
زكريا بن سياه ، أبو يحيى ٢/٧٤٧
زكريا بن عدي ١/٣١٨
زكريا بن منظور ١/١٨٤
أبو زكريا = يحيى بن عثمان الحربي البغدادي
ابن أبي الزناد = عبد الرحمن بن عبد الله
أبو الزناد = عبد الله بن ذكوان
أبو الزنباع = صدقة بن صالح
الزنجي = مسلم بن خالد المكي
زهرة بن معبد بن عبد الله بن هشام ، أبو عقيل ١/٢٩٢
٢/٢٧١ ، ٥٥٩ ، ٧٥٦
الزهري = محمد بن مسلم بن شهاب
زهير بن حرب النسائي ، أبو خيثمة ٢/١٠٧ ، ١٠٨ ، ١٠٩ ، ١١٠ ،
١١١ ، ١١٢ ، ١٢٣
أبو زهير = عبد الرحمن بن مغراء بن عياض الدوسي
زهير بن مالك ، أبو الوازع ١/٦٨٩
٢/٢٥٥ ، ٥٥٤
زهير بن محمد ١/٣٣٥
زهير بن معاوية بن حديج ، أبو خيثمة الكوفي ٢/١١ ، ١٧٥
أبو زياد = اسماعيل بن زكريا
أبو زياد الطحان ٢/٣٦٨

أبو زياد = عبد الرحمن بن نافع
زياد بن عبد الله بن الطفيل البكائي ١/١٨٦
زياد بن فياض ١/٤٨٩
زياد المصفر ، أبو عثمان ٢/٥٥٦
أبو زيد ٢/٥٩٢
زيد بن أسلم العدوي ، أبو أسامة المدني ٢/٤٨١
زيد بن أبي أنيسة ١/٤٢٨
أبو زيد = بشير بن زيد
زيد بن الحباب ٢/٧١٧
زيد الحجام ، أبو أسامة الكوفي ١/٤٠٧ ، ٥٠١ ، ٨٥٦ ، ٨٦٠
٢/٣١٨
زيد بن الحواري ، أبو الحواري العمي ٢/٦٢٠
زيد بن رفيع ١/٢٣
زيد بن الصامت ، أبو عياش الزرقي الأنصاري ٢/٣٤٠
زيد بن طلحة ١/٤٣٤
أبو زيد = عمرو بن أخطب
زيد العمي ١/١٧٦

ـ س ـ

الساجي = أشعث بن سوار
سالم بن أبي أمية التيمي ، أبو النضر المدني ١/٤٢٧ ، ٧٥٧
٢/٣١٥
سالم بن أبي الجعد ١/٦٢٢
٣/٢١ ، ١١١ ، ٦٩٥

Made searchable using ScribeTools.com

سالم بن أبي حفصة ١/٥٠٩
سالم بن عبد الله بن عمر بن الخطاب ، أبو عمر (أبو عبد الله) المدني الفقيه ٢/١٤٩ ، ١٥١
سالم بن عجلان الأفطس ١/٧٧١
سالم بن نوح ١/٩٥
سبلان = ابراهيم بن زياد
السبيعي = عمرو بن عبد الله
السختياني = أيوب بن أبي تميمة
السدي = اسماعيل بن عبد الرحمن بن أبي كريمة
السدي = محمد بن مروان بن عبد الله
السراج = المغيرة بن مسلم
أبو سريحة = حذيفة بن أسيد
سعد الأسكاف ١/٣٢
سعد بن ابراهيم ١/٨١٤
سعد بن إياس ، أبو عمرو الشيباني الكوفي ٢/١٨٩
سعد بن سعيد ١/٣٩٠
أبو سعد = سعيد بن المرزبان العبسي البقال
سعد السنجاري ، أبو هاشم ٢/٢٩٤
سعد بن عائذ (عبد الرحمن) القرظ ٢/٢٥٢ ، ٦٩٧
سعد بن عبيد ، أبو حمزة ١/٧٣١
سعد القرظ = سعد بن عائذ
سعد بن مالك ، أبو الكنود ٢/٣٤١
سعدويه = سعيد بن سليمان الضبي
السعدي = أبان بن خالد

أبو سعيد = أحمد بن داود الحداد
سعيد بن أبي أيوب ١/٣٨٩
سعيد بن بشير ١/١٩٢ ، ٥٣٩
سعيد بن جبير ٢/٤٢٥
سعيد بن الحكم بن محمد بن سالم الجمحي ، أبو محمد المصري ، ابن أبي مريم ٢/٣٣ ، ٦٣
سعيد بن خيثم ١/٤٥٤
سعيد بن زكريا المدائني ١/٢٦٢ ، ٣٨٠
سعيد بن سالم المكي القداح ١/٢٤٣ ، ٣٣٠
سعيد بن سليمان الضبي ، سعدويه ١/١٩٣
٢/٥٠٧
سعيد بن سنان ، أبو سنان البرجمي الشيباني الكوفي ٢/٣٤٩
سعيد بن صالح ١/٧٠٠
سعيد بن عامر ٢/١٣
سعيد بن عبد الجبار ١/٦٩
أبو سعيد = عبد الرحمن بن مهدي
سعيد بن عبد العزيز الدمشقي ١/٣٨٢
سعيد بن أبي عروبة ٢/٦٠٧ ، ٦٤٥
سعيد بن فيروز بن أبي عمران ، أبو البختري الطائي ٢/٢٢٦
أبو سعيد = قيس بن عبد الله الرقاشي
سعيد بن كثير بن عبيد التيمي ، أبو العنبس الملائي ٢/٢٠٣
أبو سعيد = كيسان المقبري المدني
سعيد بن محمد بن سعيد الجرمي ١/٣٥٤
٢/٥٨١
أبو سعيد = محمد بن مسلم بن أبي الوضاح

Made searchable using ScribeTools.com

سعيد بن المرزبان العبسي ، أبو سعد البقال الكوفي الأعور ١/٣١ ، ١٠٦ ، ٢/٣٤٦
سعيد بن المسيب بن حزن بن أبي وهب القرشي المخزومي ، أبو محمد ١/٥٥٢ ، ٥٧٥ ، ٥٨٨ ، ٦٣٧ ، ٦٦٧ ، ٢/٥٢٢ ، ٦٥٨ ، ٦٥٩
سعيد بن منصور الخراساني ١/٤٤٤
سعيد بن يحمد (أحمد) ، أبو السفر الهمداني الثوري الكوفي ٢/٣٥١ ، ٣٥٤
سعيد بن يحيى بن مهدي ، أبو سفيان الحميري ١/٦٨٦
سعيد بن يزيد ، أبو مسلمة ١/٥٢٦
سعيد بن يوسف ١/٣٠
السعيدي = خالد بن عمرو الأعور
أبو السفر = سعيد بن يحمد (أحمد) الهمداني الثوري الكوفي
سفيان الثوري = سفيان بن سعيد بن مسروق
سفيان بن حبيب البصري ٢/٦٩٢
سفيان بن حسين ١/٦٠٤ ، ٨٠٢
سفيان بن زياد العصفري ١/٣٧٦
سفيان بن سعيد بن مسروق الثوري ١/٥٥٦ ، ٥٥٧ ، ٥٦٩ ، ٦٠٦ ، ٨١٢ ، ٨٤٢ ، ٨٧٩ ، ٨٨٥ ، ٢/١٦٢ ، ٤٢٢ ، ٤٤٣ ، ٤٩١ ، ٥٠١ ، ٦٠٩ ، ٦٤٤ ، ٧٣٤
أبو سفيان = سعيد بن يحيى بن مهدي
أبو سفيان = طلحة بن نافع القرشي
أبو سفيان بن العلاء ٢/٦٢٦
سفيان بن عيينة ١/٥٨٧ ، ٥٩٢ ، ٥٩٧ ، ٦٢٩ ، ٢/١٥٩ ، ٤٤٣ ، ٧٤٨

أبو سفيان = محمد بن حميد المعمري
أبو سفيان = وكيع بن الجراح بن مليح الرؤاسي
السكري = محمد بن ميمون
السكسكي = صفوان بن عمرو
السكن بن نافع ١/٢٥٨
أبو السكينة الشامي ١/٢٠٠
٢/٣٧٤
أبو سلام = معاوية بن سلام
سلامة بن مهران ١/٢٤٤، ٦٧٩
سلم بن قيس العلوي ١/٢٥٧
٢/٨٢٨
سُلمى بن عبد الله بن سلمى، أبو بكر الهذلي ٢/ ٢٩٠، ٢٩١
سلمة بن دينار، أبو حازم ١/٢٨٤، ٩٢٠
سلمة بن صالح الأحمر ١/٥٠
أبو سلمة بن عبد الرحمن بن عوف الزهري المدني ٢/١٥٠، ١٥١، ٣٦٠
سلمة بن الفضل الأبرش ١/٢٦٨
سلمة بن كهيل بن حصين ١/٢٢٠
٢/٦٦٢، ٦٦٣
أبو سلمة الكوفي ١/٢١٧
٢/٣٩٠
سلمة بن مجنون، أبو ميمونة ٢/٢٠٧
أبو سلمة = مسعر بن كدام بن ظهير بن عبيدة
أبو سلمة = المغيرة بن مسلم القسملي السراج

Made searchable using ScribeTools.com

سلمة بن وردان ١/١٤٥
السلمي = أحصين بن عبد الرحمن
السلمي = سنان بن حبيب
السلمي = أبو العجفاء البصري
السلمي = محمد بن أبي إسماعيل
أبو السليل = ضريب بن نقير
سليم الخشاب ١/٧٠
سليم بن عبد الرحمن ١/٦٩٢
سليم بن عامر ، أبو يحيي ٢/٧٥٤
سليم المكي ، أبو عبيد الله ٢/٣٢٩
سليمان بن بُشير ١/١٤٧
سليمان بن بلال ١/٤٢١ ، ٨٧١
أبو سليمان = أبو جرجان الجرجاني
سليمان بن الجهم بن أبي الجهم ، أبو الجهم ٢/٢٧٧
سليمان بن حيان ، أبو خالد الأحمر ١/٢٩١ ، ٣٨٧
أبو سليمان = داود بن فرج
سليمان بن زيد المحاربي ١/٨٣
سليمان بن سحيم ١/٥٣٠ ، ٧٢٦
سليمان بن عمرو ، أبو داود النخعي ١/٩
٢/٨٤٣
سليمان بن عمرو بن عبدة ، أبو الهيثم البصري ٢/٣٤٧
سليمان بن كثير ١/٢٧٥
سليمان بن أبي مسلم الأحول ١/٧٢٥

سليمان بن مهران (الأعمش) الأسدي الكاهلي ، أبو محمد الكوفي
١/٥٨٣ ، ٥٨٥ ، ٦٠٢ ، ٦٢٧ ، ٨٣٤ ، ٨٩٩ ، ٩٢٥
٢/١٠ ، ١٤٤ ، ٤٣٠ ، ٧٦٧ ، ٧٧٤
سماك بن حرب الذهلي البكري ، أبو المغيرة الكوفي ٢/١٤٨ ، ١٥٥
السماك بن موسى ١/٦٨٧
السمتي = محمد بن حسان
السمتي = يوسف بن خالد
سمرة بن معْبَد القرشي الجمحي المكي ، أبو محذورة ٢/٣٥٦
السمسار = الفضل بن الصباح
السمعي = أحزاب بن أسيد ، أبو رهم
السمين = صدقة بن عبد الله الدمشقي
السمين = محمد بن حاتم بن ميمون
أبو سنان ٢/٣٦٩
سنان بن حبيب ، أبو حبيب السلمي ٢/٢٥٣
أبو سنان = سعيد بن سنان البرجمي الشيباني الكوفي
سنان بن هارون البرجمي ١/١٦٦
سهل ، أبو الأسد القراري ١/٧١٤
٢/٤٤٨
سهل الفزاري ، أبو محمد ١/٧١٤
أبو سهل = كثير بن زياد الأزدي العتكي البصري
سهل بن هاشم الحبشي ٢/٢٧٠
سهيل بن أبي صالح ٢/٧٩٥ ، ٧٩٦
السوائي = يزيد بن زيد
أبو السوار = حسان بن حريث العدوي

Made searchable using ScribeTools.com

سوار بن عمارة الربعي ، أبو عمارة الرملي ٢/٥٦٥
أبو السوداء = عمرو بن عمران النهدي الكوفي
أبو سودة = الربيع بن النعمان
سويد بن حجير بن بيان الباهلي ، أبو قزعة البصري ٢/٣٨٩
سويد بن سعيد الأنباري ١/١٢٧
سويد بن عبد العزيز ١/١١
سويد بن غفلة الجعفي ٢/٤٠٢
سيار الأموي الدمشقي ٢/٧٥٣
سيار بن حاتم العنزي ١/٣٨٨
ابن سيرين = محمد بن سيرين الأنصاري ، أبو بكر بن أبي عمرة
السينائي = الفضل بن موسى

ـ ش ـ

الشافعي = إبراهيم بن محمد
الشامي = أبو السكينة
الشامي = عبد القدوس بن حبيب
الشامي = محرز بن عبد الله
الشامي = هارون بن أبي عيسى
شبابة بن سوار ١/٦٦٣
الشبامي = عبد الجبار بن العباس
ابن شبرمة = عبد الله بن شبرمة
شجاع بن أشرس ١/٤٣١
شجاع بن مخلد الفلاس ، أبو الفضل البنوي ٢/٥١٤
شراحيل بن أده ، أبو الأشعث الصنعاني ١/٧٣٨
شريح بن أرطاة ١/٦٣١ ، ٩٣٧

أبو شريح = عبد الرحمن بن شريح بن عبد الله المصري
شريك بن عبد الله بن أبي شريك ١/٣١١ ، ٥٧٦ ، ٨٤٣ ، ٨٩٤
٢/٧١٦ ، ٧٣٠
شعبة بن الحجاج الأزدي ، أبو بسطام البصري ١/٥٣٩ ، ٥٥٢ ، ٥٦٩،
٦٠٤ ، ٦١٤ ، ٦٤٢ ، ٦٦٢ ، ٦٦٩ ، ٦٧٠ ، ٨٥٧ ، ٩٢٣
٢/١٦٠ ، ١٦٢ ، ١٧١ ، ٤٧٧ ، ٤٩٦ ، ٤٩٧ ، ٤٩٩ ، ٥٠٣
٦٤٤ ، ٦٤٥ ، ٧٠٠ ، ٧٠١ ، ٧٠٢
الشعبي = عامر بن شراحيل بن عبد الحميري ، أبو عمرو الكوفي
أبو الشعثاء = جابر بن زيد الأزدي
شعيب بن حرب ١/٣٧٠
شعيب بن أبي حمزة ، أبو بشر الحمصي ١/٥٩٠ ، ٥٩١ ، ٥٩٢ ، ٦٣٥
٢/٢٢٧
الشعيثي = محمد بن عبد الله
شقيق بن سلمة الأسدي ، أبو وائل ٢/٦٦٩
شكل بن أحمد (حميد) ١/٧٠٢
ابن شهاب الزهري = محمد بن مسلم بن شهاب
شهر بن حوشب ١/٦١٧ ، ٦٥٥
شيباني بن عبد الرحمن التميمي ١/٥٣٩ ، ٥٤٠ ، ٥٦٦
الشيباني = سعد بن إياس
الشيباني = عبد الواحد بن واصل
الشيباني = هارون بن عنترة بن عبد الرحمن ، أبو عمرو
شيحة بن عبد الله ، أبو الحبرة ٢/٣٩٢

ـ ص ـ

الصائغ = إبراهيم بن إسماعيل
أبو صالح ١/٨٠٠

Made searchable using ScribeTools.com

أبو صالح = باذام (باذان)
صالح بن بشير المري ١/٩٢
صالح بن حيان ١/١٦
أبو صالح = ذكوان
صالح ، أبو عامر الكاهلي ١/٧٣٥
٢/٣٧٢
أبو صالح = عبد الغفار بن داود الحراني
أبو صالح = قيلويه
صالح بن كيسان ١/٥١٩ ، ٦٤٠ ، ٨٠٦
أبو صالح = المثنى بن صالح بن أبي صالح
أبو صالح = ميزان البصري
أبو صالح = ميسرة
أبو الصباح = موسى بن أبي كثير الأنصاري
صبيح بن القاسم ، أبو الجهم ١/٢٩٣
٢/٢٧٦
أبو صخر = حميد بن زياد الخراط
أبو صخر = يزيد بن أبي سمية الأيلي
صدقة بن صالح ، أبو الزنباع ٢/٢٤٨
صدقة بن خالد الدمشقي ١/٥٦٣
٢/٧٣٦
صدقة بن عبد الله السمين الدمشقي ١/٥٦٣
أبو الصديق = بكر بن عمرو
الصفار = أحمد بن محمد البصري ، أبو حفص
صفوان بن عمرو السكسكي ١/٢٤٨
صلة بن أشيم العدوي ، أبو الصهباء ٢/٢١٥

أبو الصلت = عبد السلام بن صالح
صنابح بن الأعسر الأحمسي البجلي (الصنابحي) ٢/٤٨٢ ، ٤٨٣ ، ٤٨٥ ، ٤٨٦
الصنابحي = عبد الرحمن بن عسيلة بن عسل بن عسال المرادي
الصنعاني = شراحيل بن أده
أبو الصهباء = صلة بن أشيم
الصواف = الحجاج بن أبي عمر
الصيقل = درهم ، أبو إسحاق

ـ ض ـ

الضبي = داود بن عمرو
الضحاك بن مزاحم الهلالي ، أبو القاسم الخراساني ٢/١٤٠
ضريب بن نقير ، أبو السليل القيسي الجريري البصري ٢/١٩٦
الضرير = محمد بن خازم
ضمام بن إسماعيل ١/٣٤٣

ـ ط ـ

الطائفي = يحيى بن سليم
الطائي = داود بن نصير
الطائي = عروة بن مضرس بن أوس
الطائي = يحيى بن حيان
أبو طالب = عبد الجبار بن عاصم
ابن طاوس = عبد الله بن طاوس بن كيسان
طاوس بن كيسان اليماني ، أبو عبد الرحمن الحميري الجندي ٢/٤٨ ، ١٢٥ ، ١٤١ ، ٣٥٧
الطحان = موسى بن مسلم

Made searchable using ScribeTools.com

طعمة بن عمرو الجعفري ١/٣٠٣ ، ٤٤٢
أبو الطفيل = عامر بن واثلة بن عبد الله بن عمرو الليثي
طلحة بن عبيد الله بن عثمان بن عمرو القرشي التيمي ، أبو محمد المدني ٢/٥٢٣
طلحة بن عمرو ١/٤١ ، ٥٤٨
طلحة بن مصرف بن عمرو بن كعب الهمداني ، أبو محمد (أبو عبد الله الكوفي) ٢/٤٤٠
طلحة بن نافع القرشي ، أبو سفيان الواسطي ١/٥٥٩ ، ٥٩٨ ، ٧٧٩ ٢/٢٠٦ ، ٤٧٦ ، ٦٤٢
أبو طلحة = نعيم بن زياد الأنماري
طلحة بن يحيى ١/٣٩٤
طلحة بن يزيد ، أبو حمزة ٢/٦٩٦
أبو طلق = عمرو بن حسان الأعمى
الطنافسي = محمد بن عبيد بن أبي أمية ، أبو عبد الله الكوفي
الطواف = حسن بن يزيد العجلي القوي
الطويل = أحمد بن حاتم الخياط
أبو طيبة ٢/٣٨٨

ـ ظ ـ

ظالم بن سارق ، أبو المهلب ٢/٢٥٨
ظالم بن عمرو ، أبو الأسود الديلي (الدؤلي) ٢/٢٥٧
أبو ظبيان = حصين بن جندب بن الحارث بن وحشي الجبني
أبو ظبية الكلاعي ١/٦٥٥
أبو ظلال = هلال القسملي

- ع -

العابد = ميمون ، أبو عبد الله
عاصم بن عبيد الله ١/١٩١
عاصم بن علي بن عاصم ٢/٧٧٧
أبو عاصم = علي بن عبيد الله
عاصم بن عمر بن علي المقدمي ١/٣٤٨
٢/٥٧٠
عاصم بن محمد بن زيد بن عبد الله بن عمر بن الخطاب ١/٧٣٣
عاصم بن أبي النجود ٢/٢٨٦
أبو العالية = رفيع بن مهران الرياحي
عامر بن أسامة ، أبو المليح الهذلي ٢/٢٦٠
عامر ، أبو بردة بن أبي موسى الأشعري الفقيه ٣/٢٣٨
عامر بن شراحيل بن عبد الشعبي الحميري ، أبو عمرو الكوفي ٢/٩٣ ، ٩٤ ، ٦٦١
عامر بن صالح ١/١٩
أبو عامر = صالح الكاهلي
عامر بن واثلة بن عبد الله بن عمرو ، أبو الطفيل الليثي ٢/٤٥٦ ، ٤٥٧
أبو عباد ٢/٣٧١
عباد بن زاهر ، أبو رواع ٢/٥٣٥
عباد بن عبد الله بن الزبير ١/٦٤٨
عباد بن العوام ١/٤٧٤
٢/٢٣
عباد بن كثير الرملي الفلسطيني ١/٢٦
٢/٤٨١

Made searchable using ScribeTools.com

عباد بن منصور ٢/٧٤٩
عباد بن موسى الختلي ، أبو محمد الأنباري ١/٣٤٩ ، ٥٧٢
٢/٥٧٢
عباس بن الحسين ١/٥١٢
العباس بن ذريح ١/٢٦٤
العباس بن عبد المطلب ٢/٤٢٦
العباس بن الفضل الأنصاري الواقفي ١/٧٦
عبد الأعلى بن عبد الأعلى ١/٨٥٨
عبد الأعلى بن أبي المساور ، أبو مسعود الجرار الزهري ١/٤٣ ، ٦٤ ،
٢/٢٦٧
عبد الأعلى بن مسهر الدمشقي ، أبو مسهر ٢/١٢ ، ٤٧٤ ، ٥٦٣
عبد الجبار بن عاصم الخراساني ١/٣٥٦
٢/٥٨٣
عبد الجبار بن العباس الشبامي ١/٣١٢
عبد الحكيم بن منصور الخزاعي ١/١٢٦
عبد الحميد بن بشمين الحماني ، أبو يحيى ١/٣٠٦
عبد الحميد بن جعفر الأنصاري ١/٤٠١
عبد الحميد بن سليمان ١/٥٨
عبد الحميد بن عبد الرحمن الحماني ٢/٤٣٣
عبد خير بن يزيد ، أبو عمارة ٢/٧٠٨
عبد ربه بن عبيد الأزدي ، أبو كعب البصري ١/٣١٤
٢/٣٣٦ ، ٣٣٧ ، ٣٣٨ ، ٦٢٤
عبد الرحمن بن حرملة بن عمرو بن سَنّة الأسلمي ٢/٤٣٤
أبو عبد الرحمن = حفص بن عبد الرحمن الأعنق
عبد الرحمن بن أبي حماد الأسدي الكوفي ١/١٩٤

عبد الرحمن بن حميد بن عبد الرحمن بن عوف ١/٤٢٦
عبد الرحمن بن خالد ١/٨٦٥
عبد الرحمن بن زياد الافريقي ١/١٧٩
عبد الرحمن بن سعيد بن وهب ١/٦٩١، ٧٠٥
عبد الرحمن بن سلمان، أبو الأعيس الخولاني الشامي ٢/٥٤٥
عبد الرحمن بن شريح بن عبد الله، أبو شريح المصري ٢/٥٦٦
عبد الرحمن بن صالح الأزدي ١/٣٥٢
٢/٥٧٩
عبد الرحمن بن صخر، أبو هريرة ١/٨٣٤
٢/٧٧١
عبد الرحمن بن عبد الله بن الأصبهاني ١/٤٨٠
عبد الرحمن بن عبد الله بن أبي الزناد ١/١٨٣
عبد الرحمن بن عبد الله بن عمر ١/٩٤
عبد الرحمن بن عبيد بن نِسْطاس، أبو يعفور الثعلبي ٢/٢٥١
عبد الرحمن بن عجلان البرجمي ١/٣٧٧، ٦٨١
عبد الرحمن بن عسيلة بن عسل بن عسال المرادي، أبو عبد الله الصنابحي ٢/٤٨٣، ٤٨٤، ٤٨٦
عبد الرحمن بن عمرو بن أبي عمرو، أبو عمرو الأوزاعي ١/٥٦٥، ٨١٧
٢/٤٤١، ٤٧٣، ٤٧٥
عبد الرحمن بن أبي ليلى ٢/٨٠١
عبد الرحمن بن مالك بن معول ١/٩٦
عبد الرحمن بن مغراء بن عياض الدوسي، أبو زهير الكوفي ١/٣٤٧
٢/٥٦٨
عبد الرحمن بن مل بن عمر، أبو عثمان النهدي ٢/٣٥٢، ٧٨٤

Made searchable using ScribeTools.com

عبد الرحمن بن مهدي ، أبو سعيد ١/٤٠٥ ، ٥٥٣ ، ٨٣١
٢/١٦٢ ، ٤٢٢ ، ٥٢٦ ، ٦١٠ ، ٦٤١

عبد الرحمن بن نافع ، درخت ١/٢٣٩
٢/٥٦٩

عبد الرحمن بن هانىء ، أبو نعيم ١/٨٩٤
عبد الرزاق بن همام بن نافع الحميري ، أبو بكر الصنعاني ١/٥٠٤
٢/٥٢٤

عبد السلام بن حرب بن سلم الملائي ١/٤٩٢
٢/٧٢٨

عبد السلام بن صالح ، أبو الصلت الهروي ١/٢٣١
عبد الصمد بن عبد الوارث بن سعيد بن ذكوان التميمي العنبري ، أبو سهل ١/٣٢٢ ، ٧٨٩
٢/٣٣ ، ٦٤٨ ، ٦٥٠ ، ٧٠٥

عبد العزيز بن أبان ١/٥ ، ٨٩
عبد العزيز بن أبي سليمان الهذلي ، أبو مودود المدني ١/٥٠٢ ، ٧٦٥
٢/٣١٩

عبد العزيز بن عمر بن عبد العزيز ١/٣٩٥
عبد العزيز بن محمد الدراوردي ١/٢٨٤
عبد العزيز بن مروان ٢/١٣٣
عبد العزيز بن مسلم ١/٧٥٠
عبد عمرو بن نضلة ، ذو اليدين ، ذو الشمالين ١/٨٦١
٢/٢٦٢

عبد الغفار بن داود ، أبو صالح الحراني ١/٣٧٤
عبد القدوس بن حبيب الشامي ١/٨٢٥

عبد الكبير بن أبي الحكم ٢/٥٠٩
عبد الكبير بن عبد المجيد ، أبو بكر الحنفي ١/٣١٥
٢/٣٢٣
عبد الكريم بن مالك الجزري ١/٧٤٢
عبد الكريم بن أبي المخارق ، أبو أمية ١/ ٧٠٣
عبد الكريم المكتب ، أبو أمية ١/٨٠٤
أبو عبد الله = إدريس بن يزيد بن إدريس
عبد الله بن إدريس بن يزيد الأودي الزعافري ، أبو محمد الكوفي
١/٥٥٦
٢/٣٩ ، ٤٠ ، ٤١ ، ٤٣ ، ٤٧ ، ٤٨ ، ٦١١ ، ٦٩٨ ، ٧٢٦
عبد الله بن بشر ١/٣٧٢ ، ٥٣١
أبو عبد الله البكري ١/١٩٩
٢/٣٧٣
عبد الله بن أبي بلال ١/٢٤٢
عبد الله البهي ، أبو محمد ١/٤٦١
٢/٤٦١
عبد الله بن جعفر المخرمي ١/٢٩٠
عبد الله بن الحارث الأنصاري ، أبو الوليد البصري ١/٧١٥
٢/٢٢١
عبد الله بن الحارث الزبيدي النجراني ١/٢٦٧ ، ٦١٩ ، ٧٠٤
عبد الله بن الحارث الكوفي ١/٨٠٥
عبد الله بن الحسن الهاشمي ١/٧٨٧
عبد الله بن الحسين الأزدي ، أبو حريز ٢/٢٤٢
عبد الله بن خالد العبسي ١/٦٩٠

Made searchable using ScribeTools.com

عبد الله بن دكين ١/٥٩
عبد الله بن ذكوان ، أبو الزناد ١/١٨٣ ، ٥٧٣ ، ٨٦٩
عبد الله بن رجاء ، أبو عمرو الغداني البصري ، ابن رجاء ١/٣٣٨
٢/٣٨
عبد الله بن السائب بن يزيد ٢/٤٨٠
عبد الله بن شبرمة ١/٨٧٥
عبد الله بن شعيب بن الحبحاب ، أبو بكر ١/٣٢٤ ، ٥٢٢
عبد الله الصنابحي ٢/٤٨٥
عبد الله بن طاوس بن كيسان ١/٩٢٦
٢/٧٩٧
عبد الله بن عبد الرحمن الضبي ، أبو نصر الكوفي ١/٤٩١
٢/٣١٣
عبد الله بن عبد القدوس ١/٢٠٧
عبد الله بن عبد الله بن أويس ، أبو أويس المدني ٢/٢٩٩
عبد الله بن عبيد بن عمير ١/٦٥٧
عبد الله بن عثمان بن خثيم القاري المكي ، أبو عثمان ٢/٤٧٩
عبد الله بن عقيل ، أبو عقيل الكوفي ٢/٢٧٤ ، ٥٦٢
عبد الله بن عكيم ١/٦٠٧
عبد الله بن عمر بن الخطاب ١/٩١٦
٢/١٠٢ ، ٥٥٥
عبد الله بن عمرو بن أبي الحجاج ، أبو معمر ١/٣٢٢
عبد الله بن عمرو بن العاص ٢/١٥٤ ، ٤٢٩ ، ٤٣٧ ، ٥٤٩
عبد الله بن عون البصري ١/٥٥
٢/٤٣١ ، ٤٤٤ ، ٤٦٥

عبد الله بن لهيعة الفقيه القاضي ١/١٣٤ ، ٤٣٨
٢/٥٩
أبو عبد الله = المبارك بن حسان
عبد الله بن المبارك بن واضح الحنظلي التميمي، أبو عبد الرحمن المروزي
١/٥٠٤ ، ٥٥٦ ، ٥٨١ ، ٦٦٨ ، ٨٠٩
٢/٤٣٨
عبد الله بن محمد بن أبي الأسود ، أبو بكر ١/٣٣١
عبد الله بن محمد بن عقيل ١/١٨٢ ، ٥٤٤
عبد الله بن محمد بن عمر اليمامي ، ابن الرومي ٢/١٣٥ ، ١٣٩
عبد الله بن محمد بن أبي فروة ، أبو علقمة الفروي ١/٤٣٥
٢/٣٠٠ ، ٥٥١ ، ٦١٤
عبد الله بن مسعود ٢/٤٦٦
عبد الله بن مسلمة القعنبي ١/٤٤٥
٢/٤٨٠
عبد الله بن مطر ، أبو ريحانة البصري ١/٦٢١
٢/٢٢٣
عبد الله بن المؤمل ١/١٨٠
عبد الله بن ميسرة ، أبو ليلى ١/١١٤
أبو عبد الله = ميمون العابد
عبد الله بن نافع الزبيري ١/٢٧٠ ، ٧٢٩
٢/٨٠٠
عبد الله بن نمير ١/٣٢٧
عبد الله بن هانىء الأزدي الكوفي الكندي ٢/٢٣٩
عبد الله بن أبي الهذيل ، أبو المغيرة العنزي ٢/٧٦٨

Made searchable using ScribeTools.com

عبد الله بن واقـد بن الحارث الحنفي ، أبو رجـاء الهروي الخراساني
٣٦٢/٢
عبد الله بن واقد ، أبو قتادة الحراني ١٣١/١
عبد الله بن الوليد بن عبد الله بن معقل المزني الراهب ٤٥٢/١
عبد الله بن وهب المصري ٨١٣/١
عبد الله بن يزيد ٦٩٢/١
عبد الله بن يسار الأعرج المكي البهي ٢٨٢/٢
عبد المتعال بن طالب بن إبراهيم الأنصاري ٣٥٧/١
٥٨٤/٢
عبد المجيد بن عبد العزيز ٢٩٥/١
عبد الملك بن أبي بشير ٤٤٨/١
عبد الملك بن حبيب ، أبو عمران الجوني ٦٥١/٢
عبد الملك بن الحسين ، أبو مالك النخعي ٦٨/١
٢٦٣/٢
عبد الملك بن الصباح المسمعي ٤١٦/١
عبد الملك بن عبد العزيز بن جريج الأموي ٥٥٤/١ ، ٦٢٤
٤٩٢/٢
عبد الملك بن عمير ٥٨٣/١ ، ٦٢٠
عبد الملك بن قدامة القرشي ٢٨٥/١
عبد الملك بن قريب الأصمعي ٧٠٩/١
٦٢/٢ ، ١٤٨
عبد الملك بن معن ٤٦٩/١ ، ٨٦٧
عبد الملك بن ميسرة الهلالي ، أبو زيد العامر الكوفي الزراد ٤٥٨/٢
عبد الملك بن الوليد بن معدان ٣٤٦/١

عبد المنعم بن إدريس ١/١٢٤ ، ٦٤٩
٢/٨١٢
عبد الواحد بن أيمن ١/٥٢٨
عبد الواحد بن زيد ١/٣٦٢
٢/٥٤٢
عبد الواحد بن واصل الشيباني ، أبو عبيدة الحداد البصري ٢/٥٣١
عبد الوارث بن سعيد ١/٥٠٣
٢/٦٢٨ ، ٨١٥
عبد الوهاب بن عبد المجيد الثقفي ١/٨٥٨
العبدي = عمارة بن جوين ، أبو هارون
العبدي = محمد بن ثابت
العبدي = وقدان ، أبو يعفور
العبسي = عبد الله بن خالد
عبيد بن أمية الطنافسي ١/٨٨١
عبيد الله بن الأخنس الخفاف ١/٧٧٦
عبيد الله بن إياد بن لقيط ١/٣٩٦
عبيد الله بن سعيد بن مسلم الجعفي ، أبو مسلم الكوفي ٢/٥٤٧
أبو عبيد الله = سليم المكي
عبيد الله بن عبد الله بن عتبة بن مسعود ٢/٨٠
عبيد الله بن عبيد الرحمن الأشجعي، أبو عبد الرحمن الكوفي ١/٥٥٣
٢/٤٩١ ، ٧٧٥
عبيد الله بن عمر بن حفص ١/٤٧٩ ، ٥٦١
٢/٤٦٧ ، ٤٦٩ ، ٥٠٠
عبيد الله بن العيزار ٢/١٤٦

Made searchable using ScribeTools.com

عبيد الله بن معاذ بن معاذ البصري ٢/٦٥٣
عبيد الله بن موسى ١/٨٨٣
عبيدة بن أبي رائطة ١/٢٧٤
أبو عبيدة = عبد الواحد بن واصل الشيباني الحداد البصري
عبيدة بن عمرو ، أبو مسلم السلماني المرادي ٢/٤٥٢
أبو العبيدين = معاوية بن سبرة النميري
عتبة بن عبد الله بن عتبة بن مسعود ، أبو العميس المسعودي الكوفي ٢/٣٤٥
العتكي = يحيى بن مالك
عثام بن علي ١/٣٦٩
عثمان البُري ١/٧٩
عثمان بن أبي رواد ١/٣٧٩ ، ٦٨٣ ، ٧٩٩
أبو عثمان = زياد المصفر
عثمان بن عاصم بن حصين ، أبو حصين ٢/٦٦٠
عثمان بن أبي العاتكة ، أبو حفص القاص ١/٦
أبو عثمان = عبد الرحمن بن مل بن عمر النهدي
عثمان بن عبد الوهاب بن عبد المجيد الثقفي ١/٦٦
عثمان بن عطاء الخراساني ١/١٣٨
عثمان بن عمير البجلي ، أبو اليقظان الكوفي ٢/٥٤٨
عثمان بن المغيرة الثقفي ، أبو المغيرة الكوفي ، الأعشى ٢/٤٦٠ ، ٧٣٩ ، ٨٠٤
أبو العجفاء السلمي البصري (هرم بن نسيب ، نسيب بن هرم) ٢/٢٣٠
ابن عجلان = محمد بن عجلان
العجلي = حسن بن يزيد العجلي القوي

العجمي = أبو خالد
العدني = حفص العدني
العدوي = حسان بن حريث
العدوي = خلف بن مهران
عدي بن حاتم ٢/٥٠
عدي بن الفضل ١/١٠٧
عدي بن أبي عمارة ١/٢٠٩
عرباض بن سارية السلمي ٢/٦٧٨
أبو عروبة = مهران اليشكري
عروة بن الحارث ، أبو فروة الهمداني الكوفي ٢/٢٤٧ ، ٢٨٧
عروة بن الزبير ١/٦٧٣ ، ٩١٩
٢/٧٥
عروة بن مضرس بن أوس بن حارثة بن لام الطائي ١/٧٠٦
أبو عروة = معمر بن راشد
عريب بن حميد ، أبو عمار الدهني الكوفي ٢/٢٣٦
العسقلاني = محمد بن مطرف بن داود الليثي ، أبو غسان
العصفري = سفيان بن زياد
عطاء بن أبي رباح ، أبو محمد المكي ١/٦٢٦
٢/٤٢٤ ، ٤٩٢ ، ٥٠٤
عطاء بن السائب الكوفي ٢/٦٥٤ ، ٦٥٥ ، ٦٥٦ ، ٦٥٧
عطاء بن صهيب ، أبو النجاشي ١/٤١٩
عطاء بن عجلان ١/٢٥ ، ٨٤
عطاء بن أبي مسلم الخراساني ١/٦٥٠
عطـــاء بن مينا ١/٦٠٨ ، ٦٩٨

Made searchable using ScribeTools.com

العطار = أبان بن يزيد
العطار = إسحاق بن الربيع ، أبو حمزة
العطار = عمار ، أبو الهيثم الكوفي
العطار = يحيى ، أبو المعلى
العطاردي = عمران بن تيم
أبو العطوف = الجراح بن منهال
عفان بن مسلم الصفار ١/٥٨٤
٢/١٠٥ ، ١٠٦ ، ١٦١ ، ٤٩٦ ، ٤٩٧ ، ٧٠٩ ، ٧٥٠
عقبة بن أبي حفصة ١/٢٠٨
عقبة بن أبي الصهباء ، أبو خريم ١/٤٨٨
٢/٣٠٨
عقبة بن عبد الله الأصم ١/١١٧
عقبة بن عبيد الأنصاري ، أبو الرحال ١/٥٦٠
٢/٣٠٢ ، ٨١١
أبو عقيل = بشير بن عقبة الدورقي
أبو عقيل = زهرة بن معبد بن عبد الله بن هشام
أبو عقيل = عبد الله بن عقيل الكوفي
عقيل القاضي ١/٨٤١ ، ٥٩١ ، ٥٩٢ ، ٥٩٤ ، ٥٩٥
أبو عقيل = هاشم بن بلال الحبشي
أبو عقيل = يحيى بن المتوكل العمري المدني
العقيلي = لقيط بن عامر
عكرمة بن إبراهيم ١/١٧٤
ابن عكيم = عبد الله بن عكيم
أبو العلاء = برد بن سنان

أبو علقمة = عبد الله بن محمد بن أبي فروة الفروي
علقمة بن قيس ١/٧٦١
العلوي = سلم بن قيس
علي بن إسحاق المروزي ٢/٧٣٨
علي بن ثابت الجزري ١/٢٣٧
علي بن الجعد بن عبيد الجوهري ، أبو الحسن البغدادي ١/٤٧٢ ، ٥١٥
٢/٦٦ ، ٣٠٥
علي ، أبو الحسن ٢/١٩١
علي بن الحسن بن شفيق ١/٨٥٣ ، ٨٧٠
٢/١٦٩
علي بن حفص المدايني ١/٤٠٦
علي بن داود (دواد) ، أبو المتوكل الناجي الساجي البصري ٢/٣٥٣
علي بن ظبيان ١/١ ، ٥٥
علي بن عاصم الواسطي ١/٢
٢/٧١٣ ، ٨٣٨ ، ٨٣٩ ، ٨٤٠ ، ٨٤١
علي بن عبيد الله ، أبو عاصم ١/٥٠٤
علي بن أبي علي اللهبي ١/٤٧
علي بن عياش ١/٥١٩ ، ٦٢٨
علي بن غراب ١/٢٧١ ، ٣٤٤
علي بن قدامة ١/١٠٠ ، ٢٣٢
علي بن المبارك البصري ١/٢٣٤ ، ٥٤١ ، ٥٦٧
٢/٦٤٧

Made searchable using ScribeTools.com

علي بن المديني ٢/٧١٩
علي بن مسهر ١/٣٨٦
علي بن هاشم ١/٨٩٠
ابن علية = إسماعيل بن علية بن إبراهيم
أبو عمار =عريب بن حميد
عمار بن عمارة ، أبو هاشم الزعفراني ٢/٢٨٥
عمار ، أبو هاشم ١/٤٦٤
عمار ، أبو الهيثم صاحب القصب ، العطار ١/٤٦٦
٢/٣٦٥
عمار ، أبو الهيثم المرادي الكوفي ٢/٢٩٣
عمارة بن جوين ، أبو هارون العبدي البصري ١/٤٢ ، ٦٩٤ ، ٧٢٨
٢/٢١٩
أبو عمارة = سوار بن عمارة الرملي
أبو عمارة = عبد خير بن يزيد
أبو عمر ١/٤٩٣
عمر (عمرو) بن جاوان ١/٧٢٠
أبو عمر =حفص بن سليمان البزاز
أبو عمر = دينار بن عمر الأسدي الكوفي
عمر بن راشد اليمامي ١/٢٤
عمر بن أبي زائدة ١/٢٦٦ ، ٧١٢
عمر بن سعد ، أبو داود الحفري ٢/١١ ، ٤٤ ، ٤٥
عمر بن سليم ١/٢١٣

عمر بن عبد الرحمن ، أبو حفص الأبار ١/٤٦٨
٢/٤٢٤ ، ٥٠٤
عمر بن عبد العزيز ٢/ ٦٧ ، ٩٦ ، ١٠١ ، ١٣٠ ، ٥٦٤
أم عمر بنت أبي الغصن ١/٧٤
عمر بن معروف ١/١٣
عمر بن موسى ١/٢٨
عمر بن هارون البلخي ١/٣٦
عمران بن أبان ١/٢٩ ، ٧٧
عمران بن تيم ، أبو رجاء العطاردي ٢/١٩٧
عمران بن زائدة بن نشيط ١/٤٧٥
عمران بن زيد بن عبيدة ١/١٧٠
أبو عمران = عبد الملك بن حبيب
عمران بن أبي عطاء الأسدي ، أبو حمزة القصاب الواسطي ١/٣٤٥ ، ٥٨٢
٢/٣٣٩
عمران بن عيينة ١/١٤٨ ، ١٨٥
عمران القطان ١/١٥١
عمران بن أبي الفضل ١/٢٧
عمران بن مسلم ٢/٤٠٣
عمران بن ملحان = (ابن تيم) (ابن عبد الله) ، أبو رجاء العطاردي البصري
أبو عمران = محمد بن جعفر بن زياد بن هاشم الوركاني
عمرو بن أخطب ، أبو زيد الأصغر ٢/٣٣٥
عمرو بن الحارث بن يعقوب بن عبد الله الأنصاري ، أبو أمية المصري

Made searchable using ScribeTools.com

١/٤٩٨ ، ٥٣٣ ، ٧٥٧ ، ٨٠٧
٢/٤٣٧
عمرو بن حسان ، أبو طلق الأعمى ١/٤١٠ ، ٦٩٧
عمرو بن دينار ١/٥٩٠
أبو عمرو = سعد بن إياس
عمرو بن شمر ١/٦٠
عمرو بن العاص ٢/٤٢٩ ، ٤٣٦
عمرو بن عبد الله بن عبيد ، أبو إسحاق السبيعي الكوفي ١/٨٩٥
٢/٩٣ ، ٩٤ ، ٩٥ ، ٨٠٢
عمرو بن عبيد ١/٨١٥
٢/٥٤١ ، ٥٩٤
أبو عمرو بن العلاء ٢/٦٢٦
عمرو بن عمران ، أبو السوداء النهدي الكوفي ٢/٢٤٤
عمرو بن عمرو بن مالك الجشمي الكوفي ، أبو الزعراء ٢/٢٤٠
عمرو بن قيس الملائي ١/٥٥٥
٢/٦٦٢
أبو عمرو = محمد بن أبي عبد الرحمن (أبو اسباط) القاص
أبو عمرو = محمد بن عبد الرحمن بن خالد بن ميسرة القرشي الكوفي الملائي
عمرو بن محمد العنقزي ١/٣١٣
٢/٧٢٥
عمرو بن مرة ١/٢١٩
عمرو بن مروان ، أبو العنبس الكوفي النخعي الأوسط ٢/٢٠٤
عمرو بن ميمون الأودي ٢/٧٦٥

عمرو بن ميمون بن مهران ١/٤٦٢، ٨٦٦
أبو عمرو = هارون بن عنترة بن عبد الرحمن الشيباني
عمرو بن هاشم الكوفي، أبو مالك الجبني ١/٢٩٤
عمرو بن الهيثم بن قطن القطعي، أبو قطن ١/٢٤٩
العمي = زيد بن الحواري، أبو الحواري
أبو عمير = الحارث بن عمير البصري
عمير بن قتادة ١/٦١٠
عمير بن يزيد بن عمر، أبو جعفر الخطمي المدني ١/٧٦٢
٢/٣١٦، ٦٣٢
أبو العميس = عتبة بن عبد الله بن عتبة بن مسعود المسعودي الكوفي
العنبري = معاذ بن معاذ بن نصر
أبو العنبس = سعيد بن كثير
أبو العنبس = عمرو بن مروان
عنبسة بن سعيد الرازي ١/٥٣٦
عنبسة بن سعيد القرشي ١/٣٨٣، ٨١١
عنبسة بن عبد الواحد ١/٥٣٥
العنزي = عبد الله بن أبي الهذيل
العنقزي = عمرو بن محمد
العوام بن جويرية ١/٤٩٩
العوام بن حوشب بن يزيد بن الحارث الشيباني الربعي، أبو عيسى الواسطي ١/٢٢٢
٢/٤٩٩
العوام بن مراجم ٢/٤٩٩
أبو عوانة = الوضاح بن عبد الله

Made searchable using ScribeTools.com

عوف بن أبي جميلة العبدي ٢/٨٢٧
عوف بن الحارث ، أبو حازم ٢/٢٤٦
عوف بن مالك بن نضلة الجشمي ، أبو الأحوص ٢/١٨١ ، ٢٤١
ابن عون = عبد الله بن عون البصري
عويمر بن مالك الأنصاري ٢/٤٦٦
أبو عياش = زيد بن الصامت الزرقي الأنصاري
عياش بن عقبة الحضرمي ٢/٦٢٣
أبو عياض ٢/٣٣٨
أبو عيسى ١/٢٠١
٢/٣٧٦
أبو عيسى = حاضر بن المهاجر الباهلي
عيسى بن قيس ١/١٦٢
عيسى بن ماهان ، أبو جعفر الرازي ١/٤٢٢
٢/٢٢٥
عيسى بن المختار ١/٢١١
أبو عيسى = يحيى بن رافع
عيسى بن يونس ١/٥٨١

- غ -

أبو غادية = يسار بن صبيح
أبو غالب الباهلي الخياط البصري (نافع ، رافع) ٢/٢٣٢
غالب بن مهران التمار ، أبو غفار ٢/٦٢١
الغبري = يزيد بن عبد الرحمن ، أبو كثير
أم غراب ١/٧٦٣

غزوان ، أبو مالك الغفاري الكوفي ٢/١٩٨ ، ٦٠٦
أبو غسان = محمد بن مطرف بن داود بن مطرف التيمي الليثي
الغساني = حجر بن الحارث
أبو الغصن = ثابت بن قيس الغفاري
أبو الغصن = دجين بن ثابت اليربوعي
أبو غفار = غالب بن مهران التمار
أبو غفار = المثنى بن سعد
الغفاري = حذيفة بن أسيد
الغفاري = غزوان ، أبو مالك
الغفاري = كلثوم بن الحصين ، أبو رهم
غندر = محمد بن جعفر الهذلي ، أبو عبد الله البصري
غياث بن إبراهيم ١/ ٤٤
غياث بن جعفر ١/٢١
غيلان بن جامع بن أشعث ٢/٧٦٩

ـ ف ـ

أبو فاختة ٢/٥٤٦
ابن أبي فديك = محمد بن إسماعيل
الفراء = أبو جعفر (كيسان)
فرات بن أحنف ١/٦٧
الفَرْخ = حفص العدني
فرقد بن يعقوب السبخي ١/٧٩٦
٢/١٧٣
أبو فروة الأصغر = مسلم بن سالم الكوفي

Made searchable using ScribeTools.com

أبو فروة الأكبر = عروة بن الحارث الهمداني الكوفي
أبو فروة = يزيد بن سنان بن يزيد الرهاوي
الفروي = عبد الله بن محمد بن أبي فروة ، أبو علقمة
الفروي = هارون بن موسى
أبو فزارة ٢/٥٩٢
الفزاري = مروان بن معاوية
الفضل بن دكين ، أبو نعيم ١/٥٠٤
الفضل بن الصباح البزاز ١/٤٨٧
٢/٥٩١
الفضل بن موسى السيناني ١/٨١٩
الفضيل بن عبد الوهاب ١/٣٢٨ ، ٤٧٣
فضيل بن عياض ٢/٧١٤
فضيل بن مرزوق ١/٢٣٣
٢/٨٢٤
الفقيمي = الحسن بن عمرو
الفلاس = شجاع بن مخلد
أبو فليح = حميد بن نافع
فليح بن سليمان ١/١٥٦
أبو الفيض = موسى بن أبي أيوب

ـ ق ـ

أبو قابوس بن أبي ظبيان ٢/٧٦٣
القارىء = يزيد بن القعقاع ، أبو جعفر
أبو القاسم بن أبي الزناد ٢/٨٢٩ ، ٨٣١

قاسم بن أبي شيبة ١/٧٧
القاسم بن مالك المزني ١/٤١٨
القاسم بن يزيد الجرمي الموصلي ٢/٦٨٧
القاص = عثمان بن أبي العاتكة
القاص = محمد بن أبي عبد الرحمن ، أبو عمرو (أبو اسباط)
القاضي = هشام بن يوسف
قباث بن رزين ١/٤٢٤
قبيصة بن عقبة ١/٥٠٤ ، ٥٤٩ ، ٥٥٣
القتات = مسلم ، أبو يحيى
قتادة بن دعامة بن قتادة البصري ١/٦١٥
٢/٦١٧ ، ٧٠٠ ، ٧٣٢
أبو قتادة = عبد الله بن واقد الحراني
القداح = سعيد بن سالم المكي
القراري = سهل أبو الأسود
قرة بن جبريل ٢/٦٣٩
القرشي = عبد الملك بن قدامة
القرشي = عنبسة بن سعيد
القرشي = وهب بن وهب
قرفة بن بهيس ، أبو الدهماء البصري ٢/٦٣٠
القزاز = معن بن عيسى
أبو قزعة ١/٢١٤
٢/٣٨٩
أبو قزعة = سويد بن حُجَير بن بيان الباهلي البصري
القسري = خالد بن عبد الله

Made searchable using ScribeTools.com

القصير = المثنى بن سعيد
القطان = دثار بن شبيب
القطان = يحيى بن سعيد
القطعي = عمرو بن الهيثم بن قطن
أبو قطن = عمرو بن الهيثم بن قطن القطعي
قطن بن وهب ١/٧٧٤
القعقاع بن يزيد بن شبرمة ١/٦٩٣
القعنبي = عبد الله بن مسلمة
القمي =أشعث بن اسحاق بن سعد
قنان بن عبد الله النهمي ١/٤٢٣
القنطري = محمد بن سليم
القوي = حسن بن يزيد العجلي
قيس بن أبي حازم ، أبو عبد الله الكوفي ٢/٤٨٢ ، ٤٨٦
قيس بن الربيع ١/٢١٦
٢/٧٨٣
قيس بن عائذ الأحمسي ، أبو كاهل ٢/٢٤٩
قيس بن عبد الله الرقاشي ، أبو سعيد ٢/٣٣٠
قيس بن مخرمة ٢/٧٦٦
قيلويه (أبو صالح) ٢/٢١١

ـ ك ـ

أبو كاهل = قيس بن عائذ الأحمسي
الكاهلي = صالح ، أبو عامر
أبو كبران = الحسن بن عقبة المرادي

ابن أبي كبشة الأنماري ٢/٦٦٢
أبو كبشة الأنماري المذحجي ١/٦٥٤
٢/٣٨٧
كثير بن زياد الأزدي العتكي البصري ، أبو سهل ١/٨١٦
٢/٤٨٧
كثير بن زيد ١/١٦٤
كثير بن عبد الله المزني ١/٩٧
كثير بن عبد الله بن ملحة ١/١٦٤
كثير بن مدرك الأشجعي ، أبو مدرك الكوفي ١/٤٨١ ،
٢/٣٠٥
أبو كثير = يزيد بن عبد الرحمن الغبري
أبو كدينة = يحيى بن المهلب
الكرماني = حسان بن إبراهيم
كعب الأحبار ٢/٤٢٧
أبو كعب = عبد ربه بن عبيد الأزدي البصري
الكلبي = يحيى بن أبي حية ، أبو جناب
كلثوم بن الحصين ، أبو رهم الغفاري ١/٧٥٨
٢/٧٧٠
أبو الكنود = سعد بن مالك
الكوفي = حميد الأعرج
الكوفي = عبد الرحمن بن أبي حماد
الكوفي = عمرو بن هشام ، أبو مالك
الكوفي = محمد بن كثير
كيسان ، أبو تميمة السختياني ٢/٣٥٨

Made searchable using ScribeTools.com

كيسان ، أبو سعيد المقبري المدني ٢/٣٥٦

ـ ل ـ

اللؤلؤي = الحسن بن زياد الكوفي
أبو لبيد = لمازة بن زبار الأزدي الجهضمي البصري
لقيط بن عامر بن صبرة ، أبو رزين العقيلي ٢/٢٣٤
لمازة بن زبار الأزدي الجهضمي ، أبو لبيد البصري ١/٧٩٠
ابن لهيعة = عبد الله بن لهيعة الفقيه القاضي
ليث بن أبي رقية ١/٧٢٢
الليث بن سعد بن عبد الرحمن الفهمي ، أبو الحارث الامام المصري
١/٨٢٣ ، ٨٤٦
٢/٤٤٢ ، ٦٧٠ ، ٦٨٩
ليث بن أبي سليم ١/٢٧٩
ليث بن عبد العزيز ١/٣٧٥ ، ٦٨٠
الليثي = الحارث بن عوف
أبو ليلى = عبد الله بن ميسرة
ابن أبي ليلى = محمد بن عبدالرحمن الأنصاري ، أبو عبد الرحمن الكوفي

ـ م ـ

مالك بن أنس ١/٥٨٩ ، ٥٩١ ، ٥٩٢
٢/١٣١ ، ٤٦٨ ، ٤٧١ ، ٤٧٢ ، ٤٩٠ ، ٧٧٩
أبو مالك = عبد الملك بن الحسين النخعي
أبو مالك = عمرو بن هشام الكوفي
أبو مالك = غزوان الغفاري

مالك بن معول ١/٥٧٩
ما هان الحنفي الكوفي الأعور العابد ، أبو صالح ٢/٢١٠
ابن المبارك = عبد الله بن المبارك بن واضح
مبارك بن حسان السلمي ، أبو يونس (أبو عبد الله) البصري
١/٢٦٣ ، ٨٠١
٢/١٩٣
المبارك بن سعيد ٢/١٤
مبارك بن فضالة ١/٥٤٣
أبو المتوكل = علي بن داود (دواد) الناجي الساجي البصري
المثنى بن سعد ، أبو غفار ١/٧٠١
المثنى بن سعيد القصير ٢/٧٠٤
المثنى بن صالح بن أبي صالح ، أبو صالح ٢/٢٣٧
المثنى بن معاذ بن معاذ العنبري ٢/٦٥٣
مجاشع بن مسعود بن ثعلبة ١/١٠٠
مجالد بن سعيد بن عمير بن بسطام ، أبو عمرو (أبو سعيد) الكوفي
٢/٣
مجاهد بن موسى بن فروخ الخوارزمي ، أبو علي ١/٣٥٠
٢/٥٧٧
مجلد بن الحسين ١/٧٨٦
المحاربي = الحجاج بن عاصم
المحاربي = يعلى بن الحارث
أبو محجل الرديني بن مخلد ١/٤٦٠
٢/٣٧٨
أبو محذورة = سمرة بن معير القرشي الجمحي المكي

Made searchable using ScribeTools.com

محرز بن عبد الله ، أبو رجاء الجزري ٢/٣٦١
محرز بن عون بن أبي عون الهلالي ، أبو الفضل البغدادي ١/٣٥٩
٢/٥١٣ ، ٥٨٦

محمد بن إبراهيم بن الحارث ١/٦٤٦
محمد بن إسحاق بن يسار بن خيار ، أبو بكر (أبو عبد الله) المطلبي
١/٥٧٨
٢/١٤٩ ، ١٥٠ ، ١٥١ ، ١٥٢ ، ٦٦٥ ، ٦٦٧ ، ٦٦٨ ، ٦٦٩ ،
٦٨٩
محمد بن أبي إسماعيل السلمي ١/٧٢١
محمد بن أبي إسماعيل ، ابن أبي فديك المديني ١/٢٤١ ، ٤٤٧
محمد بن أبي أُكَيرة ، أبو أيوب ١/٧١٨
محمد بن بكر بن عثمان البرساني ١/٨٣٢
محمد بن ثابت العبدي ١/١٧٧
محمد بن جعفر بن زياد بن أبي هاشم الوركاني ، أبو عمران الخراساني
٢/٥١٦
محمد بن جعفر بن أبي كثير ١/٧٨٠
محمد بن جعفر الهذلي ، أبو عبد الله البصري ، غندر ١/٩٠٣ ، ٩٠٨
٢/٦٥
محمد بن حاتم بن ميمون السمين ١/٣٦٣
٢/٥٧١
محمد بن الحجاج المخزومي ١/٩٠
محمد بن حسان السمتي البغدادي ١/٣٠٩
محمد بن الحسن الشيباني ١/٨٥٤
٢/٧

محمد بن أبي حميد ١/٤٥ ، ١٣٦
محمد بن حميد ، أبو سفيان المعمري ١/٢٦٩ ، ٦٢٣
محمد بن حمير ١/٣٣٧
محمد بن حيان ، أبو الأحوص البغوي ٢/٥١٥
محمد بن خازم ، أبو معاوية الضرير ١/٣٨٥ ، ٨٧٢ ، ٨٧٤ ، ٩٢١ ، ٩٢٥
محمد بن الزبرقان ، أبو همام الأهوازي ١/٣٠١
محمد بن سالم ١/١٤١
محمد بن سعد الأنصاري ١/٣١٠
أبو محمد = سعيد بن المسيب بن حزن بن أبي وهب القرشي المخزومي
محمد بن سليم القنطري ١/٧٣
محمد بن سليم ، أبو هلال الراسبي ٢/٧٣٢
أبو محمد = سهل الفزاري
محمد بن سيرين ١/٦٠١ ، ٦٣٠ ، ٦٧٧
٢/٩٦ ، ٤٩٦
محمد بن صالح الخياط ١/٢٨١
محمد بن الصباح بن سفيان الجرجرائي ١/٢٨٠
٢/ ٦٧٩
محمد بن طلحة ١/١٣٢ ، ٦٧٢
أبو محمد = طلحة بن عبيد الله
محمد بن أبي عبد الرحمن ، أبو اسباط ١/٧٨٤
محمد بن عبد الرحمن بن خالد بن ميسرة القرشي ، أبو عمرو الكوفي الملائي ٢/٣٢٥ ، ٥١١
محمد بن عبد الرحمن بن أبي ليلى الأنصاري ، أبو عبد الرحمن الكوفي ٢/٨٧ ، ٧٦٩

Made searchable using ScribeTools.com

محمد بن عبد الرحمن بن المغيرة بن الحارث بن أبي ذئب ، أبو الحارث المدني ١/٦١٨ ، ٦٢٤
٢/٩٠ ، ١٦٦ ، ١٦٧ ، ١٧٠ ، ٤٨٠ ، ٦٨٨ ، ٦٨٩
محمد بن عبد الرحمن بن نوفل بن الأسود، أبو الأسود المدني ٢/١٧٨
محمد بن عبد الله الأنصاري ١/٦٣٢ ، ٨٩٧
محمد بن عبد الله الزبيري ، أبو أحمد ١/٥٥٣
محمد بن عبد الله الشعيثي ١/٣٩٣
أبو محمد = عبد الله بن عمرو بن العاص
أبو محمد = عبد الله بن محمد بن عمرو اليمامي ، ابن الرومي
محمد بن عبد الله بن نمير الهمذاني الخارفي ، أبو عبد الرحمن ٢/٤١
محمد بن عبيد بن أبي أمية ، أبو عبد الله الكوفي الطنافسي ١/٨٧٨
٢/٦١١
محمد بن عجلان ١/٤٧٩ ، ٥٦١
محمد بن عمرو بن حسن بن علي بن أبي طالب ١/٦٦٦
محمد بن عمرو بن حلحلة ١/٤٩٦
محمد بن عمرو بن علقمة ١/٤٩٥ ، ٥٦٢
محمد بن عمرو المديني ١/٥٧٨
محمد بن عمرو بن واقد الواقدي ٢/٧١٨
محمد بن فضا ١/١٠٤ ، ١٥٧
محمد بن فضيل ١/٧٩٢
محمد بن القاسم الأسدي ١/٣
٢/٨٤٢
محمد بن قيس ١/٤٠٠

محمد بن كثير الكوفي ١/٣١٦
٢/٣٩٣، ٧١٠
محمد بن قدامة الجوهري ١/٥٦
محمد بن محبوب البصري ١/٢٤٥
محمد بن مروان بن عبد الله السدي ٢/٧٧٦
محمد بن مسلم بن تدرس الأسدي، أبو الزبير ١/٥٥٩
٢/٢٨٤
محمد بن مسلم بن شهاب الزهري ١/٥٧٣، ٦١٥، ٨٤١؛
٢/١٣٨، ٤٦٩، ٤٧٠، ٤٧١، ٤٧٢، ٤٧٤، ٤٧٥، ٦٥٨،
٦٥٩، ٦٦٤، ٨١٦
محمد بن مسلم بن أبي الوضاح، أبو سعيد المؤدب الجزري ١/٣٧٣،
٨٠٣
٢/١٨٠
محمد بن مطرف بن داود بن مطرف التيمي الليثي، أبو غسان المدني
١/٣٠٠
٢/٣٠١، ٥٦٧
محمد بن معاوية النيسابوري ١/٤
محمد بن ميمون، أبو حمزة السكري ١/٥٢٧
محمد بن هلال ١/٤١٤
محمد بن الوليد الزبيدي ١/٥٣٤، ٥٩٢
محمد بن يحيى بن حبان ١/٦٤٤
محمد بن يحيى بن سعيد ١/٤٣٣
محمد بن يزيد، أبو هشام الرفاعي ١/٣٣٢
محمد بن يزيد الواسطي ١/٦٨٥

Made searchable using ScribeTools.com

محمود بن خداش الطالقاني ١/٤٨٦
٢/٥٩٠
محمود بن مصعب ١/٣٦١
محمويه بن مصعب ٢/٥٨٨
مختار بن عمر الأزدي ١/٢٦٥
مخرمة بن بكير ١/٥٣
المخرمي = عبد الرحمن بن نافع ، درخت
المخرمي = عبد الله بن جعفر
المخرمي = مجاهد بن موسى بن فروخ
المخزومي = محمد بن الحجاج
المخزومي = المغيرة بن عبد الرحمن المدني
مخلد بن الحسين ١/٣٨١ ، ٥٨١
المدائني = خالد بن القاسم
المدائني = سعيد بن زكريا
المدايني = علي بن حفص
أبو مدرك = كثير بن مدرك الأشجعي
المدني = إسماعيل بن جعفر
المدني = المغيرة بن عبد الرحمن المخزومي
المديني = إبراهيم بن إسماعيل بن أبي حبيبة الأشهلي
المديني = إبراهيم بن حمزة الزبيري
المديني = ثابت بن قيس
المديني = محمد بن إسماعيل بن أبي فديك
مروان بن سالم ١/٤٩
مروان بن معاوية الفزاري ٢/٥٣٦ ، ٥٣٧ ، ٨٢٦

المروزي = علي بن إسحاق
المروزي = النضر بن محمد
المري = أنيس بن خالد
المري = صالح بن بشير
المريسي = بشر بن غياث
أبو مريم = إياس بن صبيح
ابن أبي مريم = سعيد بن الحكم بن محمد بن سالم الجمحي
مزادة ١/٧٦٠
المزني = عبد الله بن الوليد بن عبد الله بن معقل الراهب
المزني = القاسم بن مالك
المزني = كثير بن عبد الله
مستلم بن سعيد ١/٣٢١، ٧٨١
مسدد بن مسرهد بن مسربل البصري الأسدي، أبو الحسن الحافظ
١/٢٩٨
٢/٤٣٢، ٨٠٦
مسروق بن الأجدع ١/٦٣٢
مسعر بن كدام بن ظهير، أبو سلمة الكوفي ١/٥٧٩، ٦٣٦، ٨٢٨
٢/٤٥٤
مسعود بن سعد ١/٤٥٦
أبو مسعود = عبد الأعلى بن أبي المساور الجرار الزهري
مسعود بن مالك الأسدي أبو رزين ٢/٣٠٦
أبو مسكين الأودي (حر) (محرز) ١/٤٠٩، ٤٦٧
مسلم بن خالد المكي الزنجي ١/٢٨٣
مسلم بن سالم، أبو فروة الكوفي الأصغر ٢/٢٨٨

Made searchable using ScribeTools.com

أبو مسلم = عبيد الله بن سعيد بن مسلم الجعفي الكوفي
أبو مسلم = عبيدة بن عمرو السلماني المرادي
مسلم القتات ، أبو يحيى ١/٤٠٥
أبو مسلمة = سعيد بن يزيد
مسلمة بن عبد الله ١/١٠٣
المُسْلي = وبرة بن عبد الرحمن
المسمعي = عبد الملك بن الصباح
أبو مسهر = عبد الأعلى بن مسهر الدمشقي
المسيب بن شريك ١/١٣٠
المصري = عبد الرحمن بن شريح بن عبد الله ، أبو شريح
المصري = عبد الله بن وهب
المصري = عمرو بن الحارث
المصري = يحيى بن أيوب
المصري = يحيى بن بكير
مصعب بن سلام التميمي ٢/٧١٢
المصفر = زياد ، أبو عثمان
المصفر = محمد بن الحجاج المخزومي
مضارب بن حزن ٢/٦٩٩
مطر بن طهمان الوراق ، أبو رجاء الخراساني السلمي ٢/٤٥٣
مطر بن عبد الرحمن ، أبو حفص الأعنق ١/٣٠٨
مطرح بن يزيد ١/٥٢
المطلب بن فهم بن محرز ٢/٦٩
أبو معاذ = جهضم بن عبد الرحمن
معاذ بن العلاء ١/٤٣٩ ، ٧٣٧

معاذ بن معاذ بن نصر العنبري ١/٥٠٣ ، ٨٣٦
٢/٦٥٢
معاذ بن هشام ١/٥٧٥
المعافى بن عمران ١/٥٨٠
معاوية بن خديج ١/٦٠٩
معاوية بن سبرة بن حصين السوائي العامري ، أبو العبيدين الكوفي
٢/١٩٤
معاوية بن أبي سفيان ٢/١٧٧
معاوية بن سلام ، أبو سلام ٢/٦٤٦
معاوية بن قرة بن إياس المزني البصري ، أبو إياس ٢/٣١٠
أبو معاوية = محمد بن خازم
معاوية بن مسلم بن عمرو ، أبو نوفل بن أبي عقرب ٢/٣٣١
معبد الجهني ١/٩٢٤
أبو معبد = نافذ
معتمر بن سليمان التيمي ، أبو محمد البصري ١/٥٠٣ ، ٥٥٨ ، ٦٥٢ ،
٧١٠ ، ٧٩٥ ، ٨٢١ ، ٨٢٢
٢/٢٢ ، ٣٤ ، ٦١ ، ٤١٦ ، ٤٩٥
أبو المعتمر = يزيد بن طهمان الرقاشي البصري
أبو معشر = يوسف بن يزيد البصري البراء العطار
معقل بن عبيد الله الجزري ١/٤٠٠ ، ٥٠٨
أبو المعلى = يحيى العطار
معمر بن راشد الأزدي الحدادي ، أبو عروة البصري ١/٩٣٠
٢/٥٧ ، ٥٨ ، ١٠٤
معمر بن سليمان الرقي ١/٢١٢ ، ٣٧١ ، ٥٩١ ، ٥٩٢ ، ٥٩٤ ، ٩١٥

Made searchable using ScribeTools.com

أبو معمر = عبد الله بن عمرو بن أبي الحجاج
المعمري = محمد بن حميد ، أبو سفيان
معن بن عيسى بن يحيى بن دينار الأشجعي القزاز ٢/٤٩٠ ، ٨٠٠
أبو معيد = حفص بن غيلان الدمشقي الهمداني
المغيرة بن عبد الرحمن بن الحارث الحزامي ١/١٧٣
المغيرة بن عبد الرحمن المدني المخزومي ١/٤٢٦
المغيرة بن زياد البجلي ، أبو هاشم ٢/٤٤٩
أبو المغيرة = عبد الله بن أبي الهذيل العنزي
أبو المغيرة القواس ٢/٦٣١
المغيرة بن مسلم القسملي ، أبو سلمة السراج ٢/٥٢٥
المغيرة بن مقسم الضبي ، أبو هشام الكوفي الفقيه ٢/١٧٣ ، ١٧٦ ، ١٧٧ ، ٤٥٠ ، ٦٧٣
أبو المغيرة = هلال بن ميمون الجهني
المفضل بن صدقة ، أبو حماد الحنفي ١/١١١
مقـــاتل ١/٨١٠
المقبري = كيسان ، أبو سعيد
المقدام بن شريح بن هانىء بن يزيد ١/٧٣٢
أبو المقدام = هشام بن زياد
أبو المقدام = هشام بن أبي هشام
المقدمي = عاصم بن عمر بن علي
مكحول الشامي ٢/٧٣١
المكي = سعيد بن سالم القداح
المكي = مسلم بن خالد الزنجي
أبو مكين = نوح بن ربيعة الأنصاري

الملائي = إسماعيل بن خليفة
الملائي = حميد الأعرج الكوفي
الملائي = عبد السلام بن حرب بن سلم
الملائي = عمرو بن قيس
الملطي = إسحاق بن نجيح
أبو المليح = الحسن بن عمر
أبو المليح = عامر بن أسامة الهذلي
أبو مليكة ١/٧٥١
منجاب بن الحارث بن عبد الرحمن ٢/٧٧٢
مندل بن علي ١/١٦٠ ، ٢٨٩
أبو المنذر الشامي ٢/٣٨٥
المنذر بن مالك بن قطعة ، أبو نضرة العبدي البصري ٢/٣٥٠
منصور بن سعد ١/٣٣٥، ٤٢٩، ٥٥٠
منصور بن أبي مزاحم التركي ١/٣٥٥
٢/٥٨٢
منصور بن المعتمر بن عبد الله السلمي ١/٥٨٣ ، ٥٨٥ ، ٦٤٢
٢/٨٠٥
أبو ميمون =ميمون الجهني
المنهال بن عمرو ١/٤١٥ ، ٨٢٤
أبو المنهال = نصر بن أوس
أبو منين = يزيد بن كيسان
مهران (مولى عمرو بن حريث) ، أبو صالح ١/٧٣٦
٢/٥١٠
مهران ، أبو عروبة اليشكري ١/٧١٩

Made searchable using ScribeTools.com

أبو المهزم = يزيد بن سفيان
أبو المهلب = ظالم بن سارق
ابن أبي المواتية ٢/٤٠١
المؤدب = إبراهيم بن سليمان بن رزين ، أبو إسماعيل
المؤدب = محمد بن مسلم بن أبي الوضاح
أبو مودود = عبد العزيز بن أبي سليمان الهذلي المدني
المؤذن = عمير بن يزيد بن عمير
أبو موسى = إسرائيل بن موسى البصري
موسى بن إسماعيل التبوذكي ١/٥٨٤
موسى بن أبي أيوب ، أبو الفيض ١/٨٢ ، ٥٠٠
موسى بن دهقان ١/١٦٣
موسى بن عبيدة بن نشيط ١/١٧٢ ، ١٧٨
موسى بن عقبة بن أبي عياش الأسدي ٢/٤٣٤
موسى بن علي ١/٣٩٨
موسى بن أبي الفرات ١/٤٥٣
موسى بن أبي كثير الأنصاري ، أبو الصباح الكوفي ٢/٣١٧
موسى بن محمد الأنصاري ١/٢٧٢
موسى بن مسعود ، أبو حذيفة البصري ١/٢٢٣ ، ٥٠٤ ، ٥٤٩ ، ٥٥٣
موسى بن مسلم الطحان ٢/٨١٤
أبو موسى = هارون بن موسى
الموصلي = أحمد بن إبراهيم
الموصلي = القاسم بن يزيد الجرمي
المؤقري = الوليد بن محمد

أبو المؤمل ١/٣٦٦ ، ٦٨٤
٢/١٦
مؤمل بن إسماعيل العدوي ١/٥٤٩
ميزان البصري ، أبو صالح ١/٤٨٦
٢/٢٠٨
ميسرة بن حبيب النهدي ، أبو خازم الكوفي ١/٧١٣
٢/٢١٤
ميسرة ، أبو صالح ٢/٢٦٨
ميمون الأعور ، أبو حمزة ١/٣٣
ميمون بن سياه البصري ، أبو بحر ٢/٤٠٨
ميمون ، أبو عبد الله العابد ٢/٣٤٣
ميمون الكردي ، أبو بصير (أبو نصير) ٢/٤٠٩
ميمون ، أبو منصور الجهني ٢/٢٠١
ميمون بن مهران ١/٧٤١
ميمون بن ميسرة ١/٧٠٨
أبو ميسونة = سلمة بن مجنون

— ن —

الناجي = بكر بن عمرو
الناجي = علي بن دواد (داود)
ناجية بن كعب بن جندب الأسلمي الخزاعي ٢/٤٧٧
ناجية بن كعب بن خفاف العنزي ، أبو خفاف الكوفي ٢/٤٧٨
نافذ ، أبو معبد (مولى ابن عباس) ٢/٢٣٣
نافع بن جبير ١/٦٧٦

Made searchable using ScribeTools.com

نافع ، أبو هرمز ١/١٧١
النجار = أشعث بن سوار
أبو النجاشي = عطاء بن صهيب
أبو النجود = بهدلة
أبو نجيح ٢/٣٩٦
أبو نجيح = عرباض بن سارية
النخعي = إبراهيم بن يزيد
النخعي = سليمان بن عمرو ، أبو داود
النخعي = عبد الملك بن حسين
ابن أبي نخيلة ٢/١٢٧
أبو نصر ١/٧٦٦ ، ٧٦٨
٢/٣٩٤
نصر بن أوس ، أبو المنهال ١/٥٠٧
٢/٣٢٦
نصر بن باب ١/٥١
نصر بن طريف ، أبو جزي ١/١٠٨
٢/٣٢٠
أبو نصر = عبد الله بن عبد الرحمن الضبي الكوفي
النصيبي = حماد بن عمرو
أبو النضر = سالم بن أبي أمية التيمي المدني
النضر بن عبد الجبار بن نصير المرادي ، أبو الأسود المصري ٢/١٧٩
النضر بن محمد المروزي ١/٢١٥
أبو النضر = هاشم بن القاسم بن مسلم بن مقسم الليثي
أبو نضرة = المنذر بن مالك بن قطعة العبدي المصري

النعمان بن ثابت التيمي ، أبو حنيفة الكوفي ١/٢٣٠
٢/٥٦
نعيم بن حماد ١/٨٣٣ ، ٨٥٩
٢/٨ ، ٩
نعيم بن زياد ، أبو طلحة الأنماري ٢/٧٤٦
أبو نعيم = عبد الرحمن بن هانىء
أبو نعيم = الفضل بن دكين
نعيم بن هيصم ٢/٥١٦
نفيع بن رافع الصائغ ، أبو رافع المدني ٢/٢١٢
نمير بن أوس الأشعري ١/٨٢٧
ابن نمير = عبد الله بن نمير
النميري = معاوية بن سبرة
أم نهار بنت الدفاع ١/٤٨٥
النهدي = عبد الرحمن بن مل
ابن نمير = محمد بن عبد الله بن نمير الهمذاني الخارفي
نهشل بن مجمع ١/٦٩٦
النهشلي = أبو بكر
النهمي = قنان بن عبد الله
نوح بن ربيعة الأنصاري ، أبو مكين ١/٤٦٣
٢/٢٨٣
نوح بن أبي مريم الخراساني ١/١١٠
أبو نوفل = معاوية بن مسلم بن عمرو بن أبي عقرب
النوفلي = يزيد بن عبد الملك بن المغيرة
النيسابوري = محمد بن معاوية
النيلي = خالد بن دينار

Made searchable using ScribeTools.com

ـ هـ ـ

أبو هارون = عمارة بن جوين

هارون بن عنترة بن عبد الرحمن الشيباني ، أبو عمرو ١/٦٥٩ ، ٦٦٠ ، ٢/٦١٨ ، ٦٦١

هارون بن أبي عيسى الشامي ٢/٦٦٥ ، ٦٦٦

هارون بن المغيرة بن حكيم البجلي ، أبو حمزة الرازي ٢/٥٣٣

هارون بن موسى الفروي ، أبو موسى ١/٥٧٠

هاشم بن بلال الحبشي ، أبو عقيل ٢/٢٧٠ ، ٥٥٧ ، ٥٥٨

أبو هاشم الرفاعي ٢/٧٨٢

أبو هاشم الرماني = يحيى بن دينار

أبو هاشم = سعد السنجاري

أبو هاشم = عمار بن عمارة الزعفراني

هاشم بن القاسم بن مسلم بن مقسم الليثي ، أبو النضر ٢/١٦٥

أبو هاشم = المغيرة بن زياد البجلي

أبو هاشم = يحيى بن دينار

الهاشمي = عبد الله بن الحسن

أبو هانىء = حزن بن بشير

ابن هبيرة = يزيد بن عمر بن هبيرة

هبيرة بن يريم الشيباني ، أبو الحارث الكوفي ٢/٤٨٩

الهذلي = سلمى بن عبد الله بن سلمى

الهذلي = عامر بن أسامة

هرمز ، أبو خالد الوالبي الكوفي ٢/٢١٦ ، ٢٢٢

أبو هرمز = نافع

الهروي = إبراهيم بن عبد الله بن حاتم

انهروي = عبد السلام بن صالح ، أبو الصلت
انهروي = عبد الله بن واقد بن الحارث
أبو هريرة = عبد الرحمن بن صخر
هشام بن حجير المكي ٢/٦٧٧
هشام بن حسان الأزدي القردوسي ، أبو عبد الله البصري ٢/٤٩٦
هشام بن زياد ، أبو المقدام ٢/٢٦٦
هشام بن سعد ١/١٥٨
هشام بن أبي عبد الله الدستوائي ٢/٦٧٦
هشام بن عروة ١/٥٣٩ ، ٥٥٢ ، ٥٦٥ ، ٥٧٥ ، ٦٠٥ ، ٦٦٥ ، ٧٨٨
٢/٦٤٥
هشام بن الفار ١/٣٩٩
أبو هشام = محمد بن يزيد الرفاعي
هشام بن أبي هشام ، أبو المقدام ١/٦٢
هشام بن يوسف القاضي ١/٨٤٥ ، ٩١٢
٢/٦٤
هشيم بن بشير بن القاسم بن دينار السلمي ، أبو معاوية الواسطي
١/٦٧١ ، ٦٧٤
٢/٢٣ ، ٤٣٩ ، ٥٠٨ ، ٨٣٥ ، ٨٣٦ ، ٨٣٧
هقل ١/٥٢٣
أبو هلال = محمد بن سليم الراسبي
هلال بن ميمون الجهني ، أبو المغيرة ٢/٥٣٩
هلال بن أبي هلال ، أبو ظلال القسملي البصري الأعمى ١/١٥٥
٢/١٩٣

Made searchable using ScribeTools.com

أبو هلال = يحيى بن حيان الطائي
أبو همام بن أبي بدر ٢/٥٨٧ ، ٧٧٨
همام بن زائدة بن معن بن زائدة ، أبو الوليد ١/٢٢٧ ، ٥٩٦
٢/٦٤٥
أبو همام = محمد بن الزبرقان الأهوازي
أبو همام = الوليد بن شجاع بن أبي بدر
همام بن يحيى بن دينار ٢/٦٤٥
الهمداني = عبد الرحمن بن سعيد بن وهب
الهمداني = عروة بن الحارث
هوذه ١/١٨٧
الهياج بن بسطام ١/١٤
أبو الهيثم = سليمان بن عمرو بن عبدة المصري
أبو الهيثم = عمار صاحب القصب العطار
أبو الهيثم = عمار المرادي الكوفي

ـ و ـ

وائل بن داود ١/٢٦٤
أبو وائل = شقيق بن سلمة
أبو الوازع = جابر بن عمرو الراسبي
أبو الوازع = زهير بن مالك
الوازع بن نافع ١/٥٤
الواسطي = محمد بن يزيد
الواسطي = يحيى بن إسماعيل
واصل بن السائب ١/٤١ ، ٥٤٨

واضح ، أبو داود الرومي ٢/٥٤٠
أبو واقد = الحارث بن عوف الليثي
الواقدي = محمد بن عمر بن واقد
الواقفي = العباس بن الفضل الأنصاري
الوالبي = هرمز ، أبو خالد
وبرة بن عبد الرحمن المُسْلي ٢/٥٥٣
الوجيهي = عمر بن موسى
الوراق = اصبغ بن زيد
ورقاء بن عمر اليشكري ١/٢٦٠ ، ٥٨٧
الوركاني = محمد بن جعفر
الوضاح بن عبد الله اليشكري ، أبو عوانة ١/٥٤٧ ، ٥٦٨ ، ٥٧٦ ، ٥٨٢ ، ٥٨٤ ، ٦٧٤
وقاء بن إياس الأسدي الوالبي (الجبني) ، أبو يزيد الكوفي ١/٧١١ ، ٢/٢١٣
وقدان ، أبو يعفور العبدي ٢/٢٥٠
أبو وكيع = الجراح بن مليح
وكيع بن الجراح بن مليح الرؤاسي ، أبو سفيان الكوفي الحافظ ١/٥٠٤ ، ٧٨٨ ، ٨٣٩
٢/٤٦ ، ١٢٦ ، ١٥٦ ، ٥٢٧ ، ٧٣٧
الوكيعي = أحمد بن عمر
الوليد بن أبي ثور ١/٨٨
الوليد بن جميع ١/٤٠٣
الوليد بن شجاع بن أبي بدر ، أبو همام ١/٣٦٠
أبو الوليد = عبد الله بن الحارث
الوليد بن كثير ١/٢٩٣ ، ٣٠٢ ، ٤٤٩

Made searchable using ScribeTools.com

الوليد بن محمد الموقري ١/١٨
الوليد بن مسلم القرشي ، أبو العباس الدمشقي ٢/٤٣٥ ، ٤٤١
الوليد بن أبي هشام ٢/٢٦٦
أبو الوليد = همام بن زائدة بن معن بن زائدة
وهب بن جرير ١/٨١٧
وهب بن كيسان ١/٦٦٤
وهب بن وهب القرشي ، أبو البختري ١/٨

- ي -

يحيى بن آدم ١/٥٤٨ ، ٧٩٨
يحيى بن إسماعيل الواسطي ١/٥١٠
يحيى بن أيوب الغافقي ، أبو العباس المصري ١/٤١١ ، ٨٤٦
٢/٤٢٨
يحيى بن أبي بردة ٢/٧٦٢
يحيى بن أبي بكير ٢/٢٦
يحيى بن بكير المصري ١/١٠٩
يحيى بن جعدة ١/٦١٦
يحيى بن حسان ١/٤٢٠
يحيى بن حيان ، أبو هلال الطائي ١/٤٩٠ ، ٧٥٤
٢/٣١٢
يحيى بن أبي حية ، أبو جناب الكلبي ١/١٥٩
٢/٢٦٤
يحيى بن دينار ، أبو هاشم الرماني ١/٧٤٩
٢/٢٩٥

يحيى بن رافع ، أبو عيسى ٢/٢٧٥
أبو يحيى = زكريا بن سياه
يحيى بن سعيد الأنصاري ٢/٤٦٨
يحيى بن سعيد بن حيان ، أبو حيان التيمي ١/٤٨٤ ، ٧٥٣
يحيى بن سعيد القطان ١/٥٠٤ ، ٥٢١ ، ٥٥٣ ، ٨٤٤ ، ٨٨٠
٢/٥٦ ، ١٥٧ ، ١٦٣ ، ٤٢١ ، ٤٢٢ ، ٦٩٢ ، ٧٢٩
يحيى بن سلمة بن كهيل ١/٦٣
يحيى بن سليم الطائفي ١/٥٠٦
أبو يحيى = سليم بن عامر
أبو يحيى = عبد الحميد بن بشمين الحماني
يحيى بن عبد الحميد الحماني ١/٤٧٠
يحيى بن عبد الرحمن السعيدي ، أبو بسطام ١/٤٠٨ ، ٧٨٥
٢/١٨٧
يحيى بن عبد الله بن الحارث الجابر ، المجبر التيمي البكري ٢/٢٢٤
يحيى بن عبدويه ١/٤٦
يحيى بن عبيد الله التيمي ١/١١٥
يحيى بن عثمان ، أبو زكرياء الحربي البغدادي ١/٢٨٢
٢/٥١٦
يحيى العطار ، أبو المعلى ١/٨١٨
أبو يحيى = عبد الحميد بن عبد الرحمن
يحيى بن عقبة بن أبي العيزار ١/٩٣
يحيى بن أبي كثير ، أبو نصر اليمامي ١/٥٦٤
٢/٨ ، ٢١١ ، ٤٦٤ ، ٦٤٦ ، ٦٤٩
يحيى بن مالك الأزدي العتكي ، أبو أيوب ٢/١٩٠

Made searchable using ScribeTools.com

يحيى بن المتوكل العمري المدني ، أبو عقيل ١/١٣٣
٢/٢٧٢ ، ٥٦٠

أبو يحيى = مسلم القتات
يحيى بن معين ١/٨٠٨ ، ٨٤٩ ، ٨٥١ ، ٨٦٢ ، ٨٨٦ ، ٨٨٧ ، ٨٨٨ ، ٩٠٦ ،
٩٣٨
٢/٧٥٥
يحيى بن المهلب ، أبو كدينة ٢/٧٥٥
يحيى بن ميمون الضبي ، أبو المعلى العطار الكوفي ٢/٢٠٢
يحيى بن واضح الأنصاري ، أبو تميلة ١/٥٣٧
٢/٥٧٥ ، ٦٧٨

يحيى بن يمان ١/١٣٧ ، ٢٥٢
أبو يزيد ١/٧٦٩
٢/٣٩٥
يزيد بن أبان الرقاشي ١/١٦٧
يزيد بن إبراهيم التستري ١/٢٢٦ ، ٥٤٣
يزيد الأسدي ، أبو خالد ١/٤٣٧
يزيد بن الأصم بن عبيد ١/٦٦١
يزيد بن أبي حبيب ، أبو رجاء المصري ١/٦٢٥ ، ٨٢٩
٢/٨٥ ، ٤٥١

يزيد بن أبي حكيم ١/٢٦١
يزيد بن حيان ١/٧٥٣
يزيد بن زريع ١/٤٥١ ، ٥٠٣ ، ٧٩٣
٢/٦٩٢

يزيد بن أبي زياد ١/٦١٥
٢/٦٧٢ ، ٦٧٣
يزيد بن زيد السوائي ١/٧٤٤
يزيد بن سفيان ، أبو المهزم ١/٣٧
يزيد بن أبي سمية ، أبو صخر الأيلي ٢/٣٣٣
يزيد (عبد الرحمن) بن سفيان ، أبو المهزم التميمي البصري ٢/٢٠٥
يزيد بن سنان بن يزيد ، أبو فروة الرهاوي ١/١٦٨
٢/٢٨٩
يزيد بن طهمان الرقاشي ، أبو المعتمر البصري ١/٤٩٤
٢/٣١٤
يزيد بن عبد الرحمن الدالاني ، أبو خالد ٢/٢١٧ ، ٢٣٥ ، ٦٤٢
يزيد بن عبد الرحمن ، أبو كثير الغبري ٢/٦٢٥
يزيد بن عبد الله بن حصيفة ١/٥٦٢
يزيد بن عبد الملك بن المغيرة النوفلي ١/٥٧
٢/٦٠٤
يزيد بن عطاء ١/١٧
يزيد بن عمر بن هبيرة ٢/٤٤٦
يزيد بن عياض بن جعدبه ١/٩١
يزيد بن القعقاع ، أبو جعفر القارىء ٢/٦٣٥
يزيد بن كيسان اليشكري ، أبو منين ٢/٧٥٧
أبو يزيد المديني ١/٤٥٨
يزيد بن مروان بن محمد ٢/٤٠٦
يزيد بن المقدام ٢/٣٢٥

Made searchable using ScribeTools.com

يزيد بن هارون ١/٤٧٤
٢/٤٩
أبو يزيد = وقاء بن إياس
يسار بن صبيح ، أبو غاوية الجهني ١/٦٢٠
اليشكري = ورقاء بن عمر
اليشكري = يزيد بن كيسان
أبو يعفور = عبد الرحمن بن عبيد بن نسطاس الثعلبي
أبو يعفور = وقدان العبدي
أم يعقوب ٢/٦١٦
يعقوب بن إبراهيم بن حبيب ، أبو يوسف ٢/٧
يعقوب بن كاسب ١/٢٠
يعقوب بن الوليد ، أبو يوسف ١/٤٨
يعلى بن الحارث المحاربي ١/٤٥٠
يعلى بن شداد بن أوس ٢/٥٣٨
يعلى بن عبيد بن أبي أمية الإيادي ٢/٥٢
أبو اليقظان = عثمان بن عمير البجلي الكوفي
اليمامي = عبد الله بن محمد بن عمر ، ابن الرومي
اليمامي = عمر بن راشد
أبو اليمان = الحكم بن نافع
يوسف بن خالد السمتي ١/١٠٢
يوسف بن صهيب ١/٤٠٢
يوسف بن عطية ١/٨٧
يوسف بن يزيد البصري ، أبو معشر البراء العطار ١/٣٠٤ ، ٦١١
٢/٣١١

أبو يوسف = يعقوب بن إبراهيم بن حبيب
أبو يوسف = يعقوب بن الوليد
يونس بن خباب الأسيدي ٢/٦٩٠
أبو يونس = حسن بن يزيد العجلي
يونس بن جناب الأسدي ٢/٦٩٠
يونس بن سليم ١/٧٢٣
يونس بن عبيد ١/٩١٠
يونس بن مسمار ١/٤٩٧
يونس بن يزيد الأيلي ١/٥٩١ ، ٥٩٢ ، ٥٩٤ ، ٥٩٦
٢/٦٣٧ ، ٦٣٨

Made searchable using ScribeTools.com

مراجع التحقيق

- الإصابة في تمييز الصحابة • ابن حجر العسقلاني • مصر • ١٣٢٨ هـ •
- الأعلام • خير الدين الزركلي • الطبعة الثانية • القاهرة • ١٩٥٩ م •
- الأنساب • للسمعاني • تحقيق : عبد الرحمن بن يحيى المعلمي اليماني ونخبة من المحققين • بيروت • ١٩٨٠ م •
- البداية والنهاية • لابن كثير • مصر • ١٩٣٢ م •
- البيان والتبيين • للجاحظ • تحقيق : عبد السلام محمد هارون • مصر • ١٩٦٠ م
- تاج العروس من جواهر القاموس • المرتضى الزبيدي • تحقيق : نخبة من المحققين • الكويت • ١٩٦٥ ـ ١٩٨٤ م
- تاريخ بغداد • الخطيب البغدادي • مصر • ١٩٣١ م •
- تاريخ الطبري • ابن جرير الطبري • تحقيق : محمد أبو الفضل إبراهيم • مصر
- التاريخ والعلل • للإمام يحيى بن معين • تحقيق : د. أحمد محمد نور سيف • مكة المكرمة • ١٩٧٩ م •
- التاريخ الكبير للبخاري • تركيا

- تاريخ مدينة دمشق • لابن عساكر • مصورات مجمع اللغة العربية بدمشق • نسخة أحمد الثالث •
- تذكرة أولي الألباب والجامع للعجب العجاب • داود الضرير الأنطاكي • مصر • ١٩٣٥ م •
- تقريب التهذيب • لابن حجر • الهند •
- تهذيب التهذيب • لابن حجر العسقلاني • الهند • ١٣٢٧ هـ •
- الجامع لمفردات الأدوية والأغذية • ابن البيطار •
- الجرح والتعديل • لأبي حاتم الرازي • الهند • ١٩٥٢ م •
- خلاصة تذهيب تهذيب الكمال في أسماء الرجال • للإمام أحمد بن عبد الله الخزرجي الأنصاري • بيروت • ١٩٧١
- ديوان حسان بن ثابت • تحقيق: د. وليد عرفات • لندن • ١٩٧١ م •
- سؤالات محمد بن عثمان بن أبي شيبة لعلي بن المديني في الجرح والتعديل • تحقيق : موفق بن عبد الله بن عبد القادر • الرياض • ١٩٨٤ م •
- سير أعلام النبلاء للذهبي • مصورة مجمع اللغة العربية بدمشق • نسخة أحمد الثالث •
- سير أعلام النبلاء (المطبوع) للذهبي • تحقيق : نخبة من المحققين • بيروت • ١٩٨٣ م
- السيرة النبوية لابن كثير • تحقيق : مصطفى عبد الواحد • مصر • ١٩٦٤ م •

Made searchable using ScribeTools.com

ـ شذرات الذهب في أخبار من ذهب • ابن العماد الحنبلي • القاهرة • ١٣٥٠ هـ •

ـ صحيح الإمام مسلم • تحقيق : محمد فؤاد عبد الباقي • مصر • ١٩٥٥ م •

ـ الطبقات الكبرى • لابن سعد • بيروت ١٩٦٠ م •

ـ العبر في خبر من غبر • للذهبي • تحقيق : د. صلاح الدين المنجد • ونخبة من المحققين • الكويت • ١٩٦٦ م •

ـ علل الحديث ومعرفة الرجال • للحافظ علي بن المديني • تحقيق : د. عبد المعطي أمين قلعجي • حلب • ١٩٨٠ م

ـ القاموس المحيط • للفيرزأبادي • القاهرة • ١٣٠٦ هـ •

ـ الكنى والأسماء • للدولابي • الهند • ١٣٢٢ هـ •

ـ الكنى والأسماء • للإمام مسلم • تقديم : مطاع الطرابيشي • دمشق • ١٩٨٤ م •

ـ اللباب في تهذيب الأنساب • لابن الأثير • القاهرة • ١٣٥٦ هـ •

ـ لسان العرب لابن منظور • دار صادر • بيروت •

ـ لسان الميزان • لابن حجر العسقلاني • بيروت • ١٩٧١ م •

ـ مجمع الزوائد ومنبع الفوائد • للهيثمي • القاهرة باشراف حسام الدين القدسي •

ـ مختصر تاريخ مدينة دمشق•لعبد القادر بدران • دمشق • ١٣٤٩ هـ

ـ مختصر تاريخ دمشق لابن منظور • تحقيق نخبة من المحققين دمشق • دار الفكر ١٩٨٤

- معجم الألفاظ الزراعية • الأمير مصطفى الشهابي • الطبعة الثانية • القاهرة • ١٩٥٧ م •
- المعجم المفهرس لألفاظ القرآن الكريم • محمد فؤاد عبد الباقي • مصر • ١٣٦٤ هـ •
- المعجم الوسيط • مطبوعات مجمع اللغة العربية في القاهرة • القاهرة • ١٩٨٠ م •
- من كلام أبي زكريا يحيى بن معين في الرجال • تحقيق : د•أحمد محمد نور سيف • دمشق • ١٤٠٠ هـ •
- ميزان الاعتدال في نقد الرجال • للذهبي • تحقيق : علي محمد البجاوي • مصر • ١٩٦٣ م •

Made searchable using ScribeTools.com